

## ส่วนที่ ๑

### สภาพทั่วไปและข้อมูลพื้นฐาน

เหตุที่ได้ชื่อ “บ้านถนนโพธิ์” เพราะเมื่อสมัยก่อนบ้านถนนโพธิ์ มีลักษณะภูมิประเทศ โดยทั่วไปเป็นที่ดอนสลับลุ่ม มีประชาชนกลุ่มหนึ่งเดินทางตามทางเกวียนมาทำมาหากินบริเวณนี้ซึ่งมี ต้นโพธิ์ต้นใหญ่มาก ตั้งขวางทางอยู่ ต่อมาหน่วยงานของทางราชการมาทำการขุดแหล่งน้ำเพื่อใช้ในการ ทำการเกษตรกรรมเนื้อที่ประมาณ 88 ไร่ตรงบริเวณนั้น โดยการขุดเอาต้นโพธิ์และถนนที่ใช้ในการ เดินทางออก ชาวบ้านที่เดินทางผ่านบริเวณนี้จึงต่างเรียกกันว่า “บึงถนนโพธิ์” ชาวบ้านที่เดินทางผ่านต่าง ก่อพยพมาอยู่บริเวณที่บึงดังกล่าวกันมากขึ้น ตั้งเป็นหมู่บ้านขึ้น เรียกว่า “บ้านถนนโพธิ์” ครั้นปี พ.ศ. 2484 มีประชาชนมาอยู่บริเวณนี้เพิ่มมากขึ้น จึงขอแยกมาตัวมาตั้งเป็นตำบลชื่อ “ตำบลถนนโพธิ์” ต่อมากรมทางหลวงได้มาดำเนินการก่อสร้างถนนสายอินโนไทย – ขามสะแกแสง (ทางหลวงสาย 2150) วิ่งผ่านทางด้านทิศใต้ของตำบล ต่อมาปี พ.ศ. 2533 มีประชาชนกลุ่มบ้านหนึ่งเรียกว่า “บ้านมะค่า” ได้ขอแยกตัวออกมาตั้งตำบลใหม่เรียกว่า “ตำบลมะค่า”

#### ภูมิประเทศ / ที่ตั้ง

ตำบลถนนโพธิ์ ตั้งอยู่ทางทิศตะวันออกของอำเภออินโนไทย จังหวัดนครราชสีมา บนถนนสาย 2150 (ทางหลวงสายอินโนไทย – ขามสะแกแสง) ระยะทางเดินทางจากอำเภออินโนไทยถึงตำบลถนนโพธิ์ อำเภออินโนไทย จังหวัดนครราชสีมา ระยะทางประมาณ 13 กิโลเมตร มีอาณาเขตพื้นที่ติดต่อกับ ท้องถิ่นใกล้เคียง ดังนี้

ทิศเหนือ จรด ตำบลหนองหอย กิ่งอำเภอพระทองคำ ,ตำบล ชีวิก ,

ตำบล พะงาด อำเภอขามสะแกแสง จังหวัดนครราชสีมา

ทิศตะวันออก จรด ตำบล พะงาด อำเภอขามสะแกแสง จังหวัดนครราชสีมา

ทิศตะวันตก จรด ตำบลมะค่า อำเภออินโนไทย จังหวัดนครราชสีมา

ทิศใต้ จรด ตำบลมะค่า , ตำบลด่านจาก อำเภออินโนไทย ,ตำบลลำคองหงษ์

อำเภออินโนสูง จังหวัดนครราชสีมา

เนื้อที่และเขตการปกครอง

ตำบลถนนโพธิ์ มีพื้นที่ ทั้งหมด 23,400 ไร่ หรือประมาณ 37.44 ตารางกิโลเมตร แบ่งเขตการ ปกครอง เป็น 9 หมู่บ้าน ได้แก่

หมู่ที่ 1 บ้านกระฎีกู

หมู่ที่ 2 บ้านโนนพรม

หมู่ที่ 3 บ้านแฉ่ง

หมู่ที่ 4 บ้านหลุมปูน

หมู่ที่ 5 บ้านถนนโพธิ์

หมู่ที่ 6 บ้านดอนสระจันทร์

หมู่ที่ 7 บ้านโตนด

หมู่ที่ 8 บ้านหนองตาแมน

หมู่ที่ 9 บ้านศรีพัฒนา

#### จำนวนประชากร

ประชากรที่อาศัยอยู่จริง มีจำนวน รวมทั้งสิ้น 2,833 คน แยกเป็น ชาย 1,392 คน

หญิง 1,441 คน แยกเป็นแต่ละหมู่ดังนี้

หมู่ที่	ชื่อหมู่บ้าน	จำนวนครัวเรือน ทั้งหมด	จำนวนราษฎร (คน)		
			ชาย	หญิง	รวม
๑	บ้านกระฎีกู	๕๓	๗๙	๗๘	๑๕๗
๒	บ้านโนนพรม	๘๔	๑๐๑	๑๐๘	๒๐๙
๓	บ้านแฉ่ง	๑๖๖	๒๒๔	๒๕๔	๔๗๘
๔	บ้านหลุมปูน	๗๒	๑๑๗	๑๑๗	๒๓๔
๕	บ้านถนนโพธิ์	๒๐๙	๓๒๑	๓๓๕	๖๕๖
๖	บ้านดอนสระจันทร์	๑๑๘	๒๐๔	๑๙๒	๓๖๙
๗	บ้านโตนด	๙๔	๑๕๑	๑๕๕	๓๐๖
๘	บ้านหนองตาแมน	๙๕	๑๑๘	๑๒๖	๒๔๔
๙	บ้านศรีพัฒนา	๔๘	๗๗	๗๖	๑๕๓
รวมทั้งสิ้น		๙๓๙	๑,๓๙๒	๑,๔๔๑	๒,๘๓๓

## สภาพทางเศรษฐกิจ

### อาชีพ

การผลิตที่สำคัญของตำบล ได้แก่ การเกษตรกรรม มีการเพาะปลูก การเลี้ยงสัตว์ พืชที่ปลูก ได้แก่ ข้าว ข้าวโพด ถั่วลิสง พริก และมะขามเทศ

ในด้านเลี้ยงสัตว์ จะเลี้ยงสัตว์ไว้ใช้งานและเพื่อการบริโภค ส่วนการเลี้ยงเพื่อจำหน่ายนั้น ไม่มีการเลี้ยงเป็นฟาร์ม แต่จะมีลักษณะเป็นการเลี้ยงภายในครอบครัว

**การรวมกลุ่มของประชาชน** มี ๔ กลุ่ม แยกเป็นดังนี้

๑. กลุ่มตัดเย็บชุดชั้นใน หมู่ ๔
๒. กลุ่มทำหมี หมู่ ๔ และหมู่ ๙
๓. กลุ่มปุ๋ยชีวภาพอัดเม็ด หมู่ ๕
๔. กลุ่มสตรีแม่บ้านถนนโพธิ์ หมู่ ๕
๕. กลุ่มคนพิการผลิตดอกไม้จัน หมู่ ๕

### หน่วยธุรกิจ

โรงสี ๑๒ แห่ง

## สภาพทางสังคม

### การศึกษา

- โรงเรียนประถมศึกษา จำนวน ๑ แห่ง คือโรงเรียนบ้านดอนสระจันทร์
- โรงเรียนขยายโอกาส ถึง มัธยมศึกษาปีที่ ๓ จำนวน ๑ แห่ง คือโรงเรียนบ้านถนนโพธิ์

### การจัดการศึกษา

องค์การบริหารส่วนตำบลถนนโพธิ์ได้ดำเนินการตามโครงการถ่ายโอนภารกิจจัดการศึกษาอนุบาล ๓ ขวบ ซึ่งปฏิบัติตามนโยบายการกระจายอำนาจให้แก่องค์กรปกครองส่วนท้องถิ่น

ตามรัฐธรรมนูญแห่งราชอาณาจักรไทย พุทธศักราช ๒๕๔๐ มาตรา ๗๘ และพระราชบัญญัติกำหนดแผนและขั้นตอนการกระจายอำนาจให้แก่องค์กรปกครองส่วนท้องถิ่น มาตรา ๓๐

กระทรวงศึกษาธิการมีนโยบายถ่ายโอนการจัดการศึกษาอนุบาล ๓ ขวบ ให้แก่องค์กรปกครองส่วนท้องถิ่นดำเนินการ ในปีการศึกษา ๒๕๔๔ โดยให้โรงเรียนในสังกัดสำนักงานคณะกรรมการการประถมศึกษาแห่งชาติตบเด็กอนุบาล ๓ ขวบเข้าเรียน แต่ให้ความร่วมมือกับท้องถิ่นในการจัดการศึกษาอนุบาล ๓ ขวบ

องค์การบริหารส่วนตำบลถนนโพธิ์ได้ดำเนินการจัดการเรียนการสอนเด็กก่อนวัยเรียนอนุบาล ๓ ขวบ จำนวน ๑ แห่ง คือ ศูนย์พัฒนาเด็กเล็กองค์การบริหารส่วนตำบลถนนโพธิ์ หมู่ที่ ๑ ตำบลถนนโพธิ์ อำเภอนนไทย จังหวัดนครราชสีมา โดยมีบุคลากรผู้ดูแลเด็กอนุบาลจำนวน ๑ คน

#### สถาบันและองค์กรทางศาสนา

- |                        |                              |           |
|------------------------|------------------------------|-----------|
| 1. วัดบ้านแฉ่ง         | ตั้งอยู่ที่ บ้านแฉ่ง         | หมู่ที่ 3 |
| 2. วัดบ้านหลุมปูน      | ตั้งอยู่ที่ บ้านหลุมปูน      | หมู่ที่ 4 |
| 3. วัดบ้านถนนโพธิ์     | ตั้งอยู่ที่ บ้านถนนโพธิ์     | หมู่ที่ 5 |
| 4. วัดบ้านดอนสระจันทร์ | ตั้งอยู่ที่ บ้านดอนสระจันทร์ | หมู่ที่ 6 |
| 6. วัดบ้านหนองตาแมน    | ตั้งอยู่ที่ บ้านหนองตาแมน    | หมู่ที่ 8 |

#### สาธารณสุข

- สถานีอนามัยประจำตำบล/หมู่บ้าน 1 แห่ง บ้านถนนโพธิ์
- คลินิก 1 แห่ง ตั้งอยู่ที่ หมู่ 5 บ้านถนนโพธิ์

#### สถานที่ราชการในตำบลถนนโพธิ์

- |                                     |                |
|-------------------------------------|----------------|
| 1. โรงเรียนบ้านถนนโพธิ์             | ตั้งที่ หมู่ 5 |
| 2. โรงเรียนบ้านดอนสระจันทร์         | ตั้งที่ หมู่ 6 |
| 3. โรงพยาบาลส่งเสริมสุขภาพประจำตำบล | ตั้งที่ หมู่ 5 |
| 4. องค์การบริหารส่วนตำบล            | ตั้งที่ หมู่ 1 |
| 5. จุดตรวจตำบลถนนโพธิ์              | ตั้งที่ หมู่ 5 |

#### ความปลอดภัยในชีวิตและทรัพย์สิน

สถานีตำรวจ (จุดตรวจ) 1 แห่ง

#### การบริการพื้นฐาน

##### การคมนาคมและการขนส่ง

- |                        |    |     |
|------------------------|----|-----|
| - ทางหลวงท้องถิ่น      | 2  | สาย |
| - ถนนลาดยาง            | 2  | สาย |
| - ถนนลูกรัง            | 10 | สาย |
| - ถนนดิน               | 3  | สาย |
| - ถนนคอนกรีตเสริมเหล็ก | 7  | สาย |

##### การโทรคมนาคม

- |                   |    |      |
|-------------------|----|------|
| - โทรศัพท์สาธารณะ | 18 | แห่ง |
|-------------------|----|------|

#### การไฟฟ้า

- ตำบลถนนโพธิ์ มีไฟฟ้าใช้ทั้ง 9 หมู่บ้าน แต่ยังไม่ครอบคลุมทุกหลังคาเรือน ในส่วนไฟฟ้าสาธารณะ นั้นทางองค์การบริหารส่วนตำบลถนนโพธิ์ได้ดำเนินการขยายเขตไฟฟ้า(โคมไฟส่องสว่าง) เพื่อให้ครอบคลุมทุก หมู่บ้านและอำนวยความสะดวกต่อประชาชนที่ใช้เส้นทางในการสัญจรไปมาในเวลาากลางคืน

#### การประปา

- มีน้ำประปาครบทั้ง 9 หมู่บ้าน แต่ยังไม่ครบทุกครัวเรือน

#### แหล่งน้ำ

- |                     |   |      |
|---------------------|---|------|
| - ลำน้ำ, ลำห้วย     | 1 | สาย  |
| - บึง, หนองและอื่นๆ | 3 | แห่ง |

## แหล่งน้ำที่สร้างขึ้น

- สระน้ำ 5 แห่ง
- คลอง 2 สาย

## ข้อมูลอื่นๆ

- กลุ่มออมทรัพย์ 8 กลุ่ม
- ทรัพยากรธรรมชาติในพื้นที่ คือ มะขามเทศหวาน/ข้าว/มันสำปะหลัง

**ฤดูฝน** เริ่มตั้งแต่กลางเดือนพฤษภาคม ฝนตกมากในช่วงเดือน พฤษภาคม – ตุลาคม แต่อาจเกิด “ช่วงฝนทิ้ง” ซึ่งอาจนานประมาณ ๑ – ๒ สัปดาห์หรือบางปีอาจเกิดขึ้นรุนแรงและมีฝนน้อยนานนับเดือน ในเดือนกรกฎาคม แต่ในเขตเทศบาลไม่เคยเกิดอุทกภัยรุนแรง มีฝนตกเฉลี่ยประมาณ ๙๐๐ มิลลิเมตร

**ฤดูหนาว** เริ่มตั้งแต่กลางเดือนตุลาคมถึงกลางเดือนกุมภาพันธ์ ในช่วงกลางเดือนตุลาคมนานราว ๑-๒ สัปดาห์ เป็นช่วงเปลี่ยนฤดูจากฤดูฝนเป็นฤดูหนาว อากาศแปรปรวนไม่แน่นอน อาจเริ่มมีอากาศเย็นหรืออาจยังมีฝนฟ้าคะนอง อากาศหนาวอุณหภูมิต่ำสุด ประมาณ ๑๕ องศา

๑.๔ ลักษณะของดินลักษณะดินโดยทั่วไปเป็นดินร่วนปนทราย ประมาณ ๗๕% ดินลูกรังประมาณ ๑๕ % ลักษณะดินในพื้นที่เป็นดินเหนียวประมาณ ๑๐ %

๑.๕ ลักษณะของแหล่งน้ำมีแหล่งน้ำที่ใช้สำหรับ อุปโภค-บริโภค จำนวน ๙ แห่ง

### ลักษณะของไม้และป่าไม้

ในเขตเทศบาลไม่มีป่าไม้ แต่มีต้นไม้ที่ชาวบ้านปลูกลักษณะของไม้เป็นไม้ยืนต้น ผลัดใบ

**ผู้มีความรู้ / ภูมิปัญญาท้องถิ่น ด้านต่าง ๆ ในชุมชน**

**แพทย์แผนไทย / สมุนไพร / หมอพื้นบ้าน ได้แก่**

ชื่อ - สกุล	ที่อยู่	รายละเอียด
๑.น.ส. สำเรียง จันทร์จ่อกลิ่น	๖ ม. ๒ ต. ถนนโพธิ์ อ. โนนไทย จ. นครราชสีมา ๓๐๒๒๐	นวดแผนไทย
๒.นาประเสริฐ หาสูงเนิน	๒๕/๒ ม. ๒ ต. ถนนโพธิ์ อ. โนนไทย จ. นครราชสีมา ๓๐๒๒๐	นวดแผนไทย
๓.นางวงเดือน หวังปรุงกลาง	๕๑ ม. ๒ ต. ถนนโพธิ์ อ. โนนไทย จ.นครราชสีมา ๓๐๒๒๐	นวดแผนไทย
๕.นายผล กอบสันเทียะ	บ้านหลุมปูน ม. ๔ ต. ถนนโพธิ์ อ. โนนไทย จ. นครราชสีมา ๓๐๒๒๐	หมอยาสมุนไพร

**ผู้อนุรักษ์ศิลปวัฒนธรรม / ประเพณีท้องถิ่น ได้แก่**

ชื่อ - สกุล	ที่อยู่	รายละเอียด
๑.นายพับ ทูลสันเทียะ	๑๘๘/๑ ม. ๓ ต. ถนนโพธิ์ อ. โนนไทย จ. นครราชสีมา ๓๐๒๒๐	เครื่องพิณพาทย์, ระนาด
๒.นายสุรชัย พรสันเทียะ	ที่ทำการผู้ใหญ่บ้านม. ๓ ต. ถนนโพธิ์ อ. โนนไทย จ. นครราชสีมา ๓๐๒๒๐	ผู้นำประเพณีทำบุญกลาง หมู่บ้าน
๓.นายวิเชียร มูลสันเทียะ	บ้านหลุมปูน ม. ๔ ต. ถนนโพธิ์ อ. โนนไทย จ.นครราชสีมา ๓๐๒๒๐	ช่างไม้
๔.นายสมพงษ์ มูลสันเทียะ	บ้านหลุมปูน ม. ๔ ต. ถนนโพธิ์ อ. โนนไทย จ.นครราชสีมา ๓๐๒๒๐	ช่างไม้
๕.นายจรัญ ดวนสันเทียะ	บ้านหลุมปูน ม. ๔ ต. ถนนโพธิ์ อ. โนนไทย จ.นครราชสีมา ๓๐๒๒๐	ช่างไม้

**งานฝีมือต่าง ๆ เช่น ช่างไม้ ช่างปั้น ช่างแกะ หัตถกรรม / จักสาน ทอผ้า ได้แก่**

ชื่อ - สกุล	ที่อยู่	รายละเอียด
๑.นายงอม ขำสันเทียะ	๑๔/๑ ม. ๒ ต. ถนนโพธิ์ อ. โนนไทย จ. นครราชสีมา ๓๐๒๒๐	ช่างไม้
๒.นายเดือน ทารถ	๕๔ ม. ๓ ต. ถนนโพธิ์ อ. โนนไทย จ. นครราชสีมา ๓๐๒๒๐	ช่างปูน, ช่างไม้
๓.นายโถม เอสันเทียะ	๔ ม. ๒ ต. ถนนโพธิ์ อ. โนนไทย จ.นครราชสีมา ๓๐๒๒๐	ช่างปูน, ช่างไม้
๔.นายณรงค์ ไค้งนอก	๖๑ ม. ๒ ต. ถนนโพธิ์ อ. โนนไทย จ.นครราชสีมา ๓๐๒๒๐	จักสาน
๕.นายมี ราชสุข	๓๒ ม. ๓ ต. ถนนโพธิ์ อ. โนนไทย จ.นครราชสีมา ๓๐๒๒๐	ช่างไม้
๖.นายภู่ จานสันเทียะ	๗๑ ม. ๓ ต. ถนนโพธิ์ อ. โนนไทย จ.นครราชสีมา ๓๐๒๒๐	จักสาน

ผู้มีความรู้ด้านเกษตร เช่น การเพาะปลูก ขยายพันธุ์ การปรับใช้เทคโนโลยี ได้แก่

ชื่อ - สกุล	ที่อยู่	รายละเอียด
๑.นายธนา นามใหม่	๗๒ ม. ๒ ต. ถนนโพธิ์ อ. โนนไทย จ. นครราชสีมา ๓๐๒๒๐	เป็นผู้มีความรู้และเชี่ยวชาญเรื่อง การขยายพันธุ์ และการเพาะปลูก
๒.นายฉลวย จันทร์จ่อกลิ่น	๖ ม. ๒ ต. ถนนโพธิ์ อ. โนนไทย จ. นครราชสีมา ๓๐๒๒๐	เป็นผู้มีความรู้และเชี่ยวชาญเรื่อง การเพาะปลูก
๓.นางจำปี กุลสันเทียะ	๓๖ ม. ๒ ต. ถนนโพธิ์ อ. โนนไทย จ. นครราชสีมา ๓๐๒๒๐	เป็นผู้มีความรู้และเชี่ยวชาญเรื่อง การเพาะปลูก
๔.นายประทวน กอเผือกกลาง	๖๓ ม. ๓ ต. ถนนโพธิ์ อ. โนนไทย จ. นครราชสีมา ๓๐๒๒๐	เป็นผู้มีความรู้และเชี่ยวชาญเรื่อง การขยายพันธุ์พืช, ทาบกิ่ง
๕.นายสิทธิชัย พูลพ่วง	๖๑ ม. ๗ ต. ถนนโพธิ์ อ. โนนไทย จ. นครราชสีมา ๓๐๒๒๐	เป็นผู้มีความรู้และเชี่ยวชาญเรื่อง การขยายพันธุ์พืช,
๖.นายธวัช หวังอุ่มกลาง	๕๒ ม. ๗ ต. ถนนโพธิ์ อ. โนนไทย จ. นครราชสีมา ๓๐๒๒๐	เป็นผู้มีความรู้และเชี่ยวชาญเรื่อง การขยายพันธุ์พืช,

ผู้มีความรู้ด้านถนอมอาหาร ได้แก่

ชื่อ - สกุล	ที่อยู่	รายละเอียด
๑.นางจุฬา คีอสันเทียะ	๑๓ ม. ๒ ต. ถนนโพธิ์ อ. โนนไทย จ. นครราชสีมา ๓๐๒๒๐	แปรรูปพริก
๒.นางสุรัตน์ หวังปรุงกลาง	๑๑ ม. ๒ ต. ถนนโพธิ์ อ. โนนไทย จ. นครราชสีมา ๓๐๒๒๐	แปรรูปพริก
๓.นางวันทกานต์ ก้อนแก้ว	๒๓ ม. ๒ ต. ถนนโพธิ์ อ. โนนไทย จ. นครราชสีมา ๓๐๒๒๐	ปลาร้าบอง
๔.นางสาวสำเรียง จันทร์จ่อกลิ่น	๖ ม. ๒ ต. ถนนโพธิ์ อ. โนนไทย จ. นครราชสีมา ๓๐๒๒๐	ปลาร้าบอง

ผู้มีความรู้ด้านความเชื่อ / โหราศาสตร์ / ไสยศาสตร์ ได้แก่

ชื่อ - สกุล	ที่อยู่	รายละเอียด
๑.นายธนา นามใหม่	๗๒ ม. ๒ ต. ถนนโพธิ์ อ. โนนไทย จ. นครราชสีมา ๓๐๒๒๐	ดูดวง
๒.นายผล กอบสันเทียะ	บ้านหลุมปูน ม. ๔ ต. ถนนโพธิ์ อ. โนนไทย จ. นครราชสีมา ๓๐๒๒๐	พิธีกรรมไสยศาสตร์

ผู้มีความรู้ความสามารถด้านการบริหารจัดการกลุ่ม / คน ได้แก่

ชื่อ - สกุล	ที่อยู่	รายละเอียด
๑.นางอภิตา ก้างอ่อนตา	บ้านหลุมปูน ม. ๔ ต. ถนนโพธิ์ อ. โนนไทย จ. นครราชสีมา ๓๐๒๒๐	ประธานกลุ่มตัดเย็บชุดชั้นใน โบราณ
๒.นายแล วรโคกสูง	ที่ทำการผู้ใหญ่บ้านถนนโพธิ์ ม. ๕ ต. ถนนโพธิ์ อ. โนนไทย จ. นครราชสีมา ๓๐๒๒๐	ประธานกลุ่มปุ๋ยชีวภาพอัดเม็ด

ข้อมูลด้านเกษตรและแหล่งน้ำ

อบต.ถนนโพธิ์	
จำนวนประชากรชาย	1,899 คน
จำนวนประชากรหญิง	1,893 คน
จำนวนครัวเรือน	1,008 คน
พื้นที่	16,752 ไร่

หมู่บ้าน	ชาย	หญิง	ครัวเรือน	พื้นที่ (ไร่)
บ้านกระฎีกรู	104	107	63	-
บ้านโนนพรม	163	161	82	1,112
บ้านแฉ่ง	350	390	179	4,200
บ้านหลุมปูน	143	155	79	596
บ้านถนนโพธิ์	473	487	241	3,284
บ้านดอนสระจันทร์	222	232	132	2,128
บ้านโตนด	151	155	89	1,923
บ้านหนองตาแมน	118	126	95	3,200
บ้านศรีพัฒนา	175	80	48	309

หมู่บ้าน	ในเขตชลประทาน			นอกเขตชลประทาน		
	ครัวเรือน	ต้นทุนเฉลี่ย	ราคาขายเฉลี่ย	ครัวเรือน	ต้นทุนเฉลี่ย	ราคาขายเฉลี่ย
บ้านกระฎีกรู	-	-	-	37	2,500	4,000
บ้านโนนพรม	-	-	-	82	680	-
บ้านแฉ่ง	-	-	-	179	1,800	3,000
บ้านหลุมปูน	-	-	-	31	1,800	3,000
บ้านถนนโพธิ์	-	-	-	97	2,575	3,325
บ้านดอนสระจันทร์	-	-	-	78	3,300	3,800
บ้านโตนด	-	-	-	66	1,000	3,500
บ้านหนองตาแมน	-	-	-	45	1,645	4,200
บ้านศรีพัฒนา	-	-	-	43	1,500	2,000

**ข้อมูลด้านทำการเกษตร (ทำไร่)**

หมู่บ้าน	ข้าวโพด			มัน			อ้อย		
	จำนวน ครัวเรือน	ต้นทุนการ ผลิตเฉลี่ย	ราคาขาย เฉลี่ย	จำนวน ครัวเรือน	ต้นทุนการ ผลิตเฉลี่ย	ราคาขาย เฉลี่ย	จำนวน ครัวเรือน	ต้นทุนการ ผลิตเฉลี่ย	ราคาขาย เฉลี่ย
1.กระฎีกรู	4	3,800	4,410	5	41,500	4,000	-	-	-
2.โนนพรม	-	-	-	-	-	-	-	-	-
3.แฉ่ง	5	1,500	7,200	2	2,000	6,000	-	-	-
4.หลุมปูน	9	2,500	6,000	2	2,300	6,000	2	6,000	9,000
5.ถนนโพธิ์	33	2,840	8,000	-	-	-	-	-	-
6.ดอนสระจันทร์	38	2,500	6,400	9	1,700	4,400	-	-	-
7.โตนด	45	2,620	8,000				12	10,000	7,000
8.หนองตาแมน	31	3,340	6,240	10	2,350	6,000	17	6,000	9,000
9.ศรีพัฒนา	7	2,000	16,000	4	1,800	2,180	1	3,000	900

**แหล่งน้ำทางการเกษตร (ธรรมชาติ)**

แหล่งน้ำธรรมชาติ	เพียงพอ	ไม่เพียงพอ	ทั่วถึง	ไม่ทั่วถึง
แม่น้ำ	0	0	0	0
ห้วย/ลำธาร	0	3	0	3
คลอง	0	1	0	1
หนองน้ำ/บึง	0	4	0	4

**แหล่งน้ำทางการเกษตร (ที่มนุษย์สร้างขึ้น)**

แหล่งน้ำที่มนุษย์สร้าง	เพียงพอ	ไม่เพียงพอ	ทั่วถึง	ไม่ทั่วถึง
แก้มลิง	0	0	0	0
อ่างเก็บน้ำ	0	0	0	0
ฝาย	0	3	0	3
สระ	0	8	0	7

**ข้อมูลด้านแหล่งน้ำกิน น้ำใช้ (หรือน้ำเพื่ออุปโภคและบริโภค)**

แหล่งน้ำกิน	ไม่มี	เพียงพอ	ไม่เพียงพอ	ทั่วถึง	ไม่ทั่วถึง
บ่อน้ำบาดาลสาธารณะ	7	1	1	1	1
บ่อน้ำตื้นสาธารณะ	1	1	7	1	6
ประปาหมู่บ้าน (ขององค์กรปกครองส่วนท้องถิ่น)	1	2	6	3	4
ระบบประปา (การประปาส่วนภูมิภาค)	7	0	0	0	0
แหล่งน้ำธรรมชาติ	3	0	2	0	2

**รายได้เฉลี่ยครัวเรือน**  
( ข้อมูลความจำเป็นพื้นฐาน ระดับตำบล ปี ๒๕๕๙ )

พื้นที่	จำนวน (ครัวเรือน)	จำนวน (คน)	แหล่งรายได้ครัวเรือนเฉลี่ย (บาท /ปี)				รายได้ครัวเรือน เฉลี่ย (บาท/ปี)	รายได้บุคคล เฉลี่ย (บาท/ปี)
			อาชีพหลัก	อาชีพรอง	รายได้อื่นๆ	ปลูกเลี้ยง หารเอง		
หมู่ที่ ๑ กระฎี่กรู	๕๓	๑๕๗	๙๔,๑๘๑	๓๗,๕๐๙	๓๒,๒๕๗	๑๖,๒๒๖	๑๘๐,๑๗๔	๖๐,๘๒๓
หมู่ที่ ๒ โนนพรม	๘๔	๒๐๙	๕๗,๔๘๘	๒๖,๖๙๖	๓๑,๕๘๘	๑๖,๓๔๖	๑๓๒,๑๑๘	๕๓,๑๐๐
หมู่ที่ ๓ แฉ่ง	๑๖๖	๔๗๘	๖๘,๙๕๙	๒๔,๙๒๘	๒๘,๓๐๑	๒๘,๖๕๗	๑๕๐,๘๔๕	๕๒,๓๘๕
หมู่ที่ ๔ หลุมปูน	๗๒	๒๓๔	๑๒๐,๑๒๕	๔๘,๓๖๑	๒๗,๑๘๖	๒๑,๗๓๖	๒๑๗,๔๐๘	๖๖,๘๙๕
หมู่ที่ ๕ ถนนโพธิ์	๒๐๙	๖๕๖	๑๔๓,๘๐๕	๓๕,๑๓๖	๒๐,๐๒๕	๒๑,๓๒๙	๒๒๐,๒๙๕	๗๐,๑๘๖
หมู่ที่ ๖ ดอนสระจันทร์	๑๑๘	๓๙๖	๘๒,๖๑๙	๔๘,๙๘๐	๒๓,๑๒๕	๑๗,๐๓๓	๑๗๑,๗๕๗	๕๑,๑๘๐
หมู่ที่ ๗ โตนด	๙๔	๓๐๖	๙๑,๐๗๖	๒๘,๒๘๘	๒๓,๕๖๓	๒๗,๔๒๙	๑๗๐,๓๕๕	๕๒,๓๓๑
หมู่ที่ ๘ หนองตาแมน	๙๕	๒๔๔	๘๘,๑๕๓	๒๕,๔๑๑	๒๔,๕๘๙	๒๘,๐๕๓	๑๖๖,๒๐๕	๖๔,๗๑๑
หมู่ที่ ๙ ศรีพัฒนา	๔๘	๑๕๓	๑๒๗,๗๖๕	๖๐,๗๙๙	๓๕,๗๗๗	๓๕,๒๐๔	๒๕๙,๕๔๔	๘๑,๔๒๖
<b>ทุกพื้นที่</b>	<b>๙๓๙</b>	<b>๒,๘๓๓</b>	<b>๙๘,๘๗๑</b>	<b>๓๕,๑๐๖</b>	<b>๒๕,๗๗๓</b>	<b>๒๓,๓๒๘</b>	<b>๑๘๓,๐๗๙</b>	<b>๖๐,๖๘๒</b>

## สภาพปัญหาขององค์การบริหารส่วนตำบลถนนโพธิ์

### จำแนกได้ดังนี้

#### ๑. ปัญหาด้านเศรษฐกิจ

- ประชาชนขาดสถานที่จำหน่ายปัจจัยการผลิตและแหล่งรวบรวมผลผลิตของชุมชน
- ประชาชนไม่มีอาชีพเสริมหลังฤดูการเก็บเกี่ยว
- ขาดเงินทุนและความรู้ในการประกอบอาชีพ
- คราวเรือนส่วนมากมีปริมาณผลผลิตต่อไร่ต่ำ
- ประชาชนส่วนใหญ่อพยพไปทำงานนอกหมู่บ้าน
- ไม่มีการทำการเกษตรในฤดูแล้ง

#### ๒. ปัญหาด้านสังคม

- ประชาชนในครัวเรือนติดบุหรี่และสุรา
- อุปกรณ์กีฬาและสนามกีฬายังไม่เพียงพอกับความต้องการของประชาชน
- ประชาชนขาดความรู้ในการป้องกันและบรรเทาสาธารณภัย
- ประชาชนส่วนใหญ่จะว่างงานหลังฤดูกาลเก็บเกี่ยว

#### ๓. ปัญหาด้านโครงสร้างพื้นฐาน

- ประชาชนไม่มีไฟฟ้าใช้ครบทุกครัวเรือน และไม่มีไฟฟ้าแสงสว่างในที่ชุมชน
- ถนนในหมู่บ้านเป็นถนนดิน ถนนลูกรัง ซึ่งขรุขระและเป็นหลุมเป็นบ่อ
- โทรศัพท์สาธารณะใช้การไม่ได้

#### ๔. ปัญหาด้านแหล่งน้ำ

- ระบบประปาหมู่บ้านมีไม่ครบทุกครัวเรือน
- ไม่มีน้ำเพียงพอสำหรับการเกษตรในฤดูแล้ง

#### ๕. ปัญหาด้านทรัพยากรธรรมชาติและสิ่งแวดล้อม

- ดินเสื่อมสภาพและดินมีสภาพเค็ม
- ประชาชนไม่มีการปลูกป่าชุมชน

#### ๖. ปัญหาด้านการศึกษา ศาสนา และวัฒนธรรม

- ไม่มีห้องสมุดประชาชนประจำตำบล สำหรับให้ประชาชนที่สนใจศึกษาหาความรู้
- ประชาชนไม่ค่อยเข้าร่วมกิจกรรมตามประเพณี ศิลปวัฒนธรรมในท้องถิ่น

#### ๗. ปัญหาด้านสาธารณสุข

- ประชาชนขาดความรู้ ความเข้าใจ ในการป้องกันโรคติดต่อ

#### ๘. ปัญหาด้านการเมืองการบริหาร

- ประชาชนขาดความรู้ ความเข้าใจในสิทธิและหน้าที่ของตนเองตามกฎหมาย
- สมาชิกสภาองค์การบริหารส่วนตำบล ขาดความรู้ความเข้าใจในบทบาทหน้าที่ของตนเอง
- ครัวเรือนไม่ไปใช้สิทธิเลือกตั้งตามระบอบประชาธิปไตย

ความคาดหวังของคนในตำบลในการพัฒนาทุก ๆ ด้าน

๑. อยากให้เกิดอาชีพเสริมขึ้นภายในหมู่บ้าน มีการจ้างงานขึ้นภายในหมู่บ้านทำให้มีรายได้และหมู่บ้านมีความเข้มแข็งพึ่งพาตนเองได้

๒. อยากให้ที่ดินหายเค็มสามารถทำการเกษตรได้ โดยไม่ทำลายธรรมชาติและสิ่งแวดล้อม ช่วยกันฟื้นฟูฟื้นคืนให้กลับคืนสู่ธรรมชาติ โดยการเลิกใช้สารเคมีในการทำการเกษตร และเลิกการทำนาเกลือ

๓. อยากจะเห็นหน่วยงานของทางราชการ องค์กรเอกชน และประชาชนร่วมมือกัน เป็นพหุภาคี เพื่อพัฒนาท้องถิ่นให้เจริญ

๔. อยากจะให้ช่วยกันรักษาขนบธรรมเนียมประเพณีดั้งเดิมไว้ให้เกิดเป็นสังคมที่น่าอยู่ และมีความสามัคคีช่วยเหลือซึ่งกันและกัน

## ๒.๒ ข้อมูลเกี่ยวกับศักยภาพขององค์การบริหารส่วนตำบลถนนโพธิ์

### ๑.การบริหารการเมืองท้องถิ่น

องค์การบริหารส่วนตำบลถนนโพธิ์ เป็นราชการส่วนท้องถิ่นมีฐานะเป็นนิติบุคคลและมีโครงสร้างขององค์การบริหารส่วนตำบลประกอบด้วย ๒ ฝ่าย คือ

(๑) ฝ่ายสภาองค์การบริหารส่วนตำบลถนนโพธิ์ มีฐานะเป็นฝ่ายนิติบัญญัติ มีสมาชิกที่มาจากการเลือกตั้งหมู่บ้านละ ๒ คน มีสมาชิกสภาองค์การบริหารส่วนตำบลทั้งสิ้น ๑๘ คน คือ

๑.	นายสายชล	จنگกลาง	สมาชิกสภา อบต.	หมู่ที่ ๖ (ประธานสภา อบต.)
๒.	นายเที่ยง	เข้มกลาง	สมาชิกสภา อบต.	หมู่ที่ ๔ (รองประธานสภา อบต.)
๓.	นายประภาส	โจสันเทียะ	สมาชิกสภา อบต.	หมู่ที่ ๑
๔.	นายนิยม	ปรางค์นอก	สมาชิกสภา อบต.	หมู่ที่ ๑
๕.	นายฉลวย	จันท์จ้อกลีน	สมาชิกสภา อบต.	หมู่ที่ ๒
๖.	นางสาวจิราพร	คือสันเทียะ	สมาชิกสภา อบต.	หมู่ที่ ๒
๗.	นายสีนวน	สระสันเทียะ	สมาชิกสภา อบต.	หมู่ที่ ๓
๘.	นางดวง	กิบสันเทียะ	สมาชิกสภา อบต.	หมู่ที่ ๓
๙.	นายสามารถ	ดอกพิกุล	สมาชิกสภา อบต.	หมู่ที่ ๔
๑๐.	นายธนพัฒน์	กิบสันเทียะ	สมาชิกสภา อบต.	หมู่ที่ ๕
๑๑.	นางสุกัญญา	พวกดี	สมาชิกสภา อบต.	หมู่ที่ ๕
๑๒.	นายพินิจ	โกบสันเทียะ	สมาชิกสภา อบต.	หมู่ที่ ๖
๑๓.	นายประเสริฐ	งามจันทร์	สมาชิกสภา อบต.	หมู่ที่ ๗
๑๔.	นางประนอม	ฉลาด	สมาชิกสภา อบต.	หมู่ที่ ๗
๑๕.	นายสนอง	ลาบโคกสูง	สมาชิกสภา อบต.	หมู่ที่ ๘
๑๖.	นายเจษฎากร	มุ้งขอบกลาง	สมาชิกสภา อบต.	หมู่ที่ ๘
๑๗.	นายเรียบ	ดวนสันเทียะ	สมาชิกสภา อบต.	หมู่ที่ ๙
๑๘.	นายนิม	ดวนสันเทียะ	สมาชิกสภา อบต.	หมู่ที่ ๙

(๒) ฝ่ายบริหารองค์การบริหารส่วนตำบลถนนโพธิ์ มีคณะผู้บริหาร ๓ คนและเลขานุการนายกฯ ๑ คน คือ นายกองค์การบริหารส่วนตำบลและรองนายกองค์การบริหารส่วนตำบล ๒ คน ทำหน้าที่บริหารงานในองค์การบริหารส่วนตำบลให้เป็นไปตามมติ ข้อบังคับ และแผนพัฒนาตำบล

นายสมบูรณ์	พิพัฒน์	นายกองค์การบริหารส่วนตำบล
นายสนอง	ปรารค์นอก	รองนายกองค์การบริหารส่วนตำบล
นายฤทธิเดช	ขอบังกลาง	รองนายกองค์การบริหารส่วนตำบล
นายสังต์	สุชดา	เลขานุการนายก อบต.

## ๒. การบริหารส่วนราชการขององค์การบริหารส่วนตำบลถนนโพธิ์

ส่วนราชการขององค์การบริหารส่วนตำบลถนนโพธิ์ มีปลัดองค์การบริหารส่วนตำบลถนนโพธิ์เป็นผู้บังคับบัญชา มีพนักงานส่วนตำบลและพนักงานจ้าง ๑๙ คน โดยมีการแบ่งส่วนราชการออกเป็น ๔ ส่วน คือ

(๑) สำนักงานปลัดองค์การบริหารส่วนตำบล มีปลัดองค์การบริหารส่วนตำบลถนนโพธิ์เป็น หัวหน้าสำนักงานปลัดองค์การบริหารส่วนตำบล เป็นผู้บังคับบัญชาดูแลสำนักปลัดฯ

ตำแหน่งในสำนักงานปลัดองค์การบริหารส่วนตำบล จำนวน ๑๐ คน

๑. นางมณฑิรา	นะพรานบุญ	ปลัด อบต.
๒. ว่าที่ ร.ต.หญิงจุรีพร	เดชสันเทียะ	หัวหน้าสำนักปลัด
๔. นางประพาฬศรี	วงศ์สนธิ์	นักพัฒนาชุมชน
๕. นายอุเทน	โจสันเทียะ	นักวิเคราะห์นโยบายและแผน
๖. นางสาวจุลีเสขา	แท่นกระโทก	นิติกร
๗. นายเอกชัย	บุญประกอบ	บุคลากร
๘. นางสาวราตรี	จันทร์วิวัฒน์	นักบริหารงานทั่วไป
๙. นายรังเสน	เผียนสันเทียะ	พนักงานขับรถยนต์
๑๐. นายสุเทพ	วรโคกสูง	นักการภารโรง
๑๑. นางประทุม	ฟ้าคุ้ม	คนงานทั่วไป
๑๒. นางสาวภักดิ์ญชัญญ์	กรรณิกากลาง	ผู้ช่วยธุรการ

(๒) กองคลัง มีผู้อำนวยการกองคลัง เป็นผู้บังคับบัญชาดูแลกองคลัง

ตำแหน่งในส่วนกองคลัง จำนวน ๔ คน

๑. นางสุทิน	ศศิวิมลฤทธิ	ผู้อำนวยการกองคลัง
๒. นางสาวนงนุช	บำรุงกลาง	เจ้าพนักงานจัดเก็บรายได้
๓. นางสาวพิมพ์นิศา	มีถมนวิวัฒน์	เจ้าพนักงานการเงินและบัญชี
๔. นางสาวสุนทร	ม่วงชูอินทร์	เจ้าหน้าที่พัสดุ

(๓) กองช่าง มีผู้อำนวยการกองช่าง เป็นผู้บังคับบัญชาดูแลกองช่าง

ตำแหน่งในส่วนกองช่าง จำนวน ๓ คน

๑. นายชญาสุ	คุณกลาง	ผู้อำนวยการกองช่าง
๒. นายสุมิตร	ดีช่วย	ผู้ช่วยช่างโยธา
๓. นายกิตติพงษ์	ม่วงชะคร้า	ผู้ช่วยช่างไฟฟ้า

(๔) ส่วนการศึกษา ศาสนาและวัฒนธรรม มีหัวหน้าส่วนการศึกษา ศาสนาและวัฒนธรรม เป็นผู้บังคับบัญชาดูแลส่วนการศึกษา ศาสนาและวัฒนธรรม

ตำแหน่งในส่วนการศึกษา ศาสนาและวัฒนธรรม จำนวน ๓ คน

๑. นางกัญญาภัก	โททัสสะ	หัวหน้าส่วนการศึกษา ศาสนาและวัฒนธรรม
๒. นางดวงฤทัย	รัฐแอ	ครูผู้ดูแลเด็ก
๓. นางนงศ์ลักษณ์	ชำนาญกลาง	ผู้ช่วยนักวิชาการศึกษา

## ระดับการศึกษาของพนักงานส่วนตำบลและพนักงานจ้าง

ประถมศึกษา	-	คน
มัธยมศึกษา/อาชีวศึกษา	๖	คน
ปริญญาตรี	๑๐	คน
สูงกว่าปริญญาตรี	๔	คน

## ศักยภาพด้านเครื่องมือและอุปกรณ์ต่าง ๆ

องค์การบริหารส่วนตำบลถนนโพธิ์ ได้มีการพัฒนาในด้านศักยภาพเครื่องมืออุปกรณ์ ต่าง ๆ เพื่อให้สามารถทำงานได้สะดวก

รวดเร็ว และมีประสิทธิภาพ ดังนี้

### ครุภัณฑ์สำนักงาน

๑. เครื่องถ่ายเอกสาร จำนวน ๒ เครื่อง

### ครุภัณฑ์คอมพิวเตอร์

๑. คอมพิวเตอร์ชนิดตั้งโต๊ะ จำนวน ๙ เครื่อง

๒. คอมพิวเตอร์โน้ตบุ๊ก จำนวน ๓ เครื่อง

๓. เครื่องปริ้นเตอร์ จำนวน ๖ เครื่อง

### ครุภัณฑ์วิทยาศาสตร์หรือการแพทย์

๑. เครื่องพ่นหมอกควัน จำนวน ๒ เครื่อง

### ครุภัณฑ์ยานยนต์

๑. รถกระบะดีเซล จำนวน ๒ คัน

๒. รถกระบะเข้าไฟฟ้า จำนวน ๑ คัน

## ส่วนที่ ๒

### สรุปผลการพัฒนาท้องถิ่นตามแผนพัฒนาท้องถิ่น (พ.ศ. ๒๕๕๗ - ๒๕๖๐)

#### ๑. สรุปผลการดำเนินงานตามงบประมาณที่ได้รับ และการเบิกจ่ายงบประมาณ ในปีงบประมาณ พ.ศ. ๒๕๕๗ - ๒๕๖๐

##### ๑.๑ สรุปสถานการณ์พัฒนา การตั้งงบประมาณ การเบิกจ่ายงบประมาณ

ตามที่องค์การบริหารส่วนตำบลถนนโพธิ์ ได้ดำเนินการจัดทำแผนยุทธศาสตร์การพัฒนากองการพัฒนา (พ.ศ. ๒๕๖๐ - ๒๕๖๔) และแผนยุทธศาสตร์การพัฒนา (พ.ศ. ๒๕๕๗ - ๒๕๖๓) ขึ้นมา เพื่อใช้เป็นกรอบในการจัดทำแผนพัฒนาสามปี (พ.ศ. ๒๕๕๖ - ๒๕๕๘) (พ.ศ. ๒๕๕๗ - ๒๕๕๙) (พ.ศ. ๒๕๕๘ - ๒๕๖๐) (พ.ศ. ๒๕๕๙ - ๒๕๖๑) อันมีลักษณะเป็นแผนพัฒนาเศรษฐกิจและสังคมขององค์กรปกครองส่วนท้องถิ่นเป็นแผนที่สอดคล้องกับแผนยุทธศาสตร์การพัฒนา อันมีลักษณะเป็นการกำหนดรายละเอียดแผนงาน โครงการพัฒนาที่จัดทำขึ้นสำหรับปีงบประมาณแต่ละปี ซึ่งมีความต่อเนื่องและเป็นแผนก้าวนำครอบคลุมระยะเวลาสามปีโดยมีการทบทวนเพื่อปรับปรุงเป็นประจำทุกปี โดยเทศบาลได้ใช้แผนพัฒนาสามปีเป็นกรอบในการจัดทำงบประมาณรายจ่ายประจำปี การจ่ายขาดเงินสะสม เงินอุดหนุนเฉพาะกิจ โครงการที่ขอให้หน่วยงานอื่นมาดำเนินงานให้ รวมทั้งวางแผนทางเพื่อให้มีการปฏิบัติให้บรรลุวัตถุประสงค์ตามโครงการที่กำหนดไว้ในแผนพัฒนาสามปี

ทั้งนี้ องค์การบริหารส่วนตำบลถนนโพธิ์ได้ดำเนินการตั้งงบประมาณ การเบิกจ่ายงบประมาณดังกล่าว ตามแผนพัฒนาซึ่งสามารถสรุปได้ดังนี้

##### ➤ แผนยุทธศาสตร์การพัฒนา (พ.ศ. ๒๕๕๖ - ๒๕๖๐)

ยุทธศาสตร์การพัฒนา	ปี ๒๕๕๗	
	โครงการ (เป้าหมาย)	ผลการดำเนินงาน
๑. ยุทธศาสตร์การบริหารราชการตามหลักการบริหารบ้านเมืองที่ดี	28	10
๒. ยุทธศาสตร์เสริมสร้างความสามารถทางเศรษฐกิจและบรรเทาปัญหาความยากจน	12	2
๓. ยุทธศาสตร์ด้านการอนุรักษ์และพัฒนาทรัพยากรธรรมชาติและสิ่งแวดล้อมให้เกิดความสมดุลและยั่งยืน	5	-
๔. ยุทธศาสตร์ด้านโครงสร้างพื้นฐาน	42	2
๕. ยุทธศาสตร์สร้างสังคมให้มีคุณภาพชีวิตที่ดีและอยู่ร่วมกันอย่างมีความสุข	69	12
๖. ยุทธศาสตร์ด้านน้ำแก้ง	7	-
๗. ยุทธศาสตร์ด้านการพัฒนาเกษตรอินทรีย์	5	1
<b>รวมทั้งสิ้น</b>	<b>168</b>	<b>43</b>
<b>คิดเป็นร้อยละของยุทธศาสตร์การพัฒนา</b>	<b>168</b>	<b>25.59</b>

ยุทธศาสตร์..

ยุทธศาสตร์การพัฒนา	ปี ๒๕๕๘
--------------------	---------

	โครงการ (เป้าหมาย)	ผลการการ ดำเนินงาน
๑. ยุทธศาสตร์การบริหารราชการตามหลักการบริหารบ้านเมืองที่ดี	24	13
๒. ยุทธศาสตร์เสริมสร้างความสามารถทางเศรษฐกิจและบรรเทาปัญหาความยากจน	7	1
๓. ยุทธศาสตร์ด้านการอนุรักษ์และพัฒนาทรัพยากรธรรมชาติและสิ่งแวดล้อมให้เกิดความสมดุลและยั่งยืน	6	2
๔. ยุทธศาสตร์ด้านโครงสร้างพื้นฐาน	67	18
๕. ยุทธศาสตร์สร้างสังคมให้มีคุณภาพชีวิตที่ดีและอยู่ร่วมกันอย่างมีความสุข	51	33
๖. ยุทธศาสตร์ด้านน้ำแก่ง	32	8
๗. ยุทธศาสตร์ด้านการพัฒนาเกษตรอินทรีย์	5	3
<b>รวมทั้งสิ้น</b>	<b>192</b>	<b>78</b>
<b>คิดเป็นร้อยละของยุทธศาสตร์การพัฒนา</b>	<b>192</b>	<b>40.6</b>

งบประมาณปี ๒๕๕๗

ยุทธศาสตร์การพัฒนา	จำนวนโครงการ		
	ปรากฏอยู่ใน แผนพัฒนา สามปี	บรรจุในเทศ บัญญัติ (นำไปปฏิบัติ)	คิดเป็นร้อยละ ของโครงการที่ ปรากฏในแผนฯ
๑. ยุทธศาสตร์การบริหารราชการตามหลักการบริหารบ้านเมืองที่ดี	28	10	5.9
๒. ยุทธศาสตร์เสริมสร้างความสามารถทางเศรษฐกิจและบรรเทาปัญหาความยากจน	12	2	1.1
๓. ยุทธศาสตร์ด้านการอนุรักษ์และพัฒนาทรัพยากรธรรมชาติและสิ่งแวดล้อมให้เกิดความสมดุลและยั่งยืน	5	-	-
๔. ยุทธศาสตร์ด้านโครงสร้างพื้นฐาน	42	2	1.1
๕. ยุทธศาสตร์สร้างสังคมให้มีคุณภาพชีวิตที่ดีและอยู่ร่วมกันอย่างมีความสุข	69	28	16.6
๖. ยุทธศาสตร์ด้านน้ำแก่ง	7	-	-
๗. ยุทธศาสตร์ด้านการพัฒนาเกษตรอินทรีย์	5	1	0.5
<b>รวม</b>	<b>168</b>	<b>43</b>	<b>25.2</b>

ยุทธศาสตร์...

ยุทธศาสตร์การพัฒนา	ปี ๒๕๕๘	
	โครงการ (เป้าหมาย)	ผลการการ ดำเนินงาน
๑. ยุทธศาสตร์การบริหารราชการตามหลักการบริหารบ้านเมืองที่ดี		

๒. ยุทธศาสตร์เสริมสร้างความสามารถทางเศรษฐกิจและบรรเทาปัญหาความยากจน		
๓. ยุทธศาสตร์ด้านการอนุรักษ์และพัฒนาทรัพยากรธรรมชาติและสิ่งแวดล้อมให้เกิดความสมดุลและยั่งยืน		
๔. ยุทธศาสตร์ด้านโครงสร้างพื้นฐาน		
๕. ยุทธศาสตร์สร้างสังคมให้มีคุณภาพชีวิตที่ดีและอยู่ร่วมกันอย่างมีความสุข		
๖. ยุทธศาสตร์ด้านน้ำแก่ง		
๗. ยุทธศาสตร์ด้านการพัฒนาเกษตรอินทรีย์		
<b>รวมทั้งสิ้น</b>		
<b>คิดเป็นร้อยละของยุทธศาสตร์การพัฒนา</b>		

ยุทธศาสตร์การพัฒนา	จำนวนโครงการ		
	ปรากฏอยู่ในแผนพัฒนาสามปี	บรรจุในเทศบัญญัติ (นำไปปฏิบัติ)	คิดเป็นร้อยละของโครงการที่ปรากฏในแผนฯ
๑. ยุทธศาสตร์การบริหารราชการตามหลักการบริหารบ้านเมืองที่ดี			
๒. ยุทธศาสตร์เสริมสร้างความสามารถทางเศรษฐกิจและบรรเทาปัญหาความยากจน			
๓. ยุทธศาสตร์ด้านการอนุรักษ์และพัฒนาทรัพยากรธรรมชาติและสิ่งแวดล้อมให้เกิดความสมดุลและยั่งยืน			
๔. ยุทธศาสตร์ด้านโครงสร้างพื้นฐาน			
๕. ยุทธศาสตร์สร้างสังคมให้มีคุณภาพชีวิตที่ดีและอยู่ร่วมกันอย่างมีความสุข			
๖. ยุทธศาสตร์ด้านน้ำแก่ง			
๗. ยุทธศาสตร์ด้านการพัฒนาเกษตรอินทรีย์			
<b>รวม</b>			

ผลการดำเนินงาน...

-๓๕-

ผลการดำเนินงาน (ตารางเปรียบเทียบ ปีงบประมาณ ๒๕๕๗ กับ ๒๕๕๘)								
การดำเนินงาน	แผนพัฒนาสามปี ๒๕๕๗	แผนการดำเนินงาน ๒๕๕๗	เทศบัญญัติ ๒๕๕๗	ดำเนินการจริง	แผนพัฒนาสามปี ๒๕๕๘	แผนการดำเนินงาน ๒๕๕๘	เทศบัญญัติ ๒๕๕๘	ดำเนินการจริง
จำนวนโครงการ	๒๕๕	๒๑๑	๑๕๙	๑๓๔	๒๖๓	๒๖๓	๒๓๔	๒๐๘
ร้อยละ	-	๘๒.๗๔	๖๒.๓๕	๕๒.๕๕	-	๑๐๐	๘๘.๙๗	๘๘.๘๙

ผลการดำเนินงาน (ตารางเปรียบเทียบ ปีงบประมาณ ๒๕๕๘ กับ ๒๕๕๙)								
การดำเนินงาน	แผนพัฒนา สามปี ๒๕๕๘	แผนการ ดำเนินงาน ๒๕๕๘	เทศ บัญญัติ ๒๕๕๘	ดำเนิน การ ได้จริง	แผนพัฒนา สามปี ๒๕๕๙	แผนการ ดำเนินงาน ๒๕๕๙	เทศ บัญญัติ ๒๕๕๙	ดำเนิน การ ได้จริง
จำนวน โครงการ	๒๖๓	๒๖๓	๒๓๔	๒๐๘	๒๕๗	๒๕๗	๒๕๗	๒๔๒
ร้อยละ	-	๑๐๐	๘๘.๙๗	๘๘.๘๙	-	๑๐๐	๑๐๐	๙๔.๑๖

สำหรับในปีงบประมาณ พ.ศ. ๒๕๖๐ องค์การบริหารส่วนตำบลถนนโพธิ์ได้ดำเนินการตั้งงบประมาณ ตามแผนพัฒนาดังนี้

ผลการดำเนินงาน (ตารางเปรียบเทียบ ปีงบประมาณ ๒๕๕๙ กับ ๒๕๖๐)								
การดำเนินงาน	แผนพัฒนา สามปี ๒๕๕๙	แผนการ ดำเนินงาน ๒๕๕๙	เทศ บัญญัติ ๒๕๕๙	ดำเนิน การ ได้จริง	แผนพัฒนา สามปี ๒๕๖๐	แผนการ ดำเนินงาน ๒๕๖๐	เทศ บัญญัติ ๒๕๖๐	ดำเนิน การ ได้จริง
จำนวน โครงการ	๒๕๗	๒๕๗	๒๕๗	๒๔๒	๒๕๕	๒๕๕	๒๓๕	ยังไม่ได้ ดำเนินการ
ร้อยละ	-	๑๐๐	๑๐๐	๙๔.๑๖	-	๑๐๐	๙๒.๑๖	

### ๑.๒ การประเมินผลการนำแผนพัฒนาท้องถิ่นไปปฏิบัติในเชิงปริมาณและเชิงคุณภาพ

ตามที่เทศบาลได้ดำเนินการจัดทำแผนพัฒนาขึ้นมาเพื่อใช้เป็นเครื่องมือในการพัฒนาเทศบาลให้บรรลุเป้าหมายที่วางไว้ เกิดประสิทธิภาพประสิทธิผลสูงสุดในการแก้ไขปัญหาให้กับประชาชน ในการจัดทำพัฒนานั้นจะต้องมีการติดตามและประเมินแผนพัฒนา ตามระเบียบกระทรวงมหาดไทย ว่าด้วยการจัดทำแผนขององค์กรปกครองส่วนท้องถิ่น พ.ศ. ๒๕๔๘ หมวด ๖ ข้อ ๒๙ และระเบียบกระทรวงมหาดไทย ว่าด้วยการจัดทำแผนขององค์กรปกครองส่วนท้องถิ่น (ฉบับที่ ๒) พ.ศ. ๒๕๕๙ ข้อ ๑๓ โดยคณะกรรมการติดตามและประเมินแผนพัฒนาเป็นผู้ดำเนินการติดตามและประเมินผลแผนพัฒนา ซึ่งคณะกรรมการจะต้องดำเนินการกำหนดแนวทาง วิธีการในการติดตามและประเมินผลแผนพัฒนา ดำเนินการติดตามและประเมินผลแผนพัฒนา รายงานผลและเสนอความเห็นซึ่งได้จากการติดตามและประเมินผลแผนพัฒนาต่อผู้บริหารท้องถิ่น เพื่อให้ผู้บริหารท้องถิ่น

เสนอต่อ...

-๓๖-

เสนอต่อสภาท้องถิ่น และคณะกรรมการพัฒนาท้องถิ่น พร้อมทั้งประกาศผลการติดตามและประเมินผลแผนพัฒนาให้ประชาชนในท้องถิ่นทราบในที่เปิดเผยภายในสิบห้าวันนับแต่วันรายงานผลและเสนอความเห็นดังกล่าวและต้องปิดประกาศไว้เป็นระยะเวลาไม่น้อยกว่าสามสิบวันโดยอย่างน้อยปีละสองครั้งภายในเดือนเมษายนและภายในเดือนตุลาคมของทุกปี

ซึ่งแผนพัฒนาขององค์การบริหารส่วนตำบลสามารถนำไปปฏิบัติในเชิงปริมาณและเชิงคุณภาพได้ดังนี้

#### (๑) เชิงปริมาณ

##### ➤ ปีงบประมาณ พ.ศ. ๒๕๕๗

แผนยุทธศาสตร์การพัฒนา (พ.ศ. ๒๕๕๖ - ๒๕๖๐)

โครงการที่บรรจุในแผน จำนวน ๑๗๕ โครงการ

สามารถดำเนินการได้ จำนวน ๑๕๙ โครงการ

คิดเป็นร้อยละ ๙๐.๘๖

แผนพัฒนาสามปี (พ.ศ. ๒๕๕๗ - ๒๕๕๙)

องค์การบริหารส่วนตำบลสามารถดำเนินงานได้ตามวัตถุประสงค์ร้อยละ ๕๐ ขึ้นไปของแผนและสามารถดำเนินการได้ในอัตราที่เพิ่มขึ้นเมื่อเปรียบเทียบกับปีงบประมาณที่ผ่านมา

##### ➤ ปีงบประมาณ พ.ศ. ๒๕๕๘

แผนยุทธศาสตร์การพัฒนา (พ.ศ. ๒๕๕๖ - ๒๕๖๐)

โครงการที่บรรจุในแผน จำนวน ๑๗๕ โครงการ

สามารถดำเนินการได้ จำนวน ๓๔ โครงการ

คิดเป็นร้อยละ ๑๙.๔๓

แผนพัฒนาสามปี (พ.ศ. ๒๕๕๘ – ๒๕๖๐)

องค์การบริหารส่วนตำบลถนนโพธิ์ สามารถดำเนินงานได้ตามวัตถุประสงค์ร้อยละ ๘๐ ขึ้นไปของแผนและสามารถดำเนินการได้ในอัตราที่เพิ่มขึ้นเมื่อเปรียบเทียบกับปีงบประมาณที่ผ่านมา

➤ **ปีงบประมาณ พ.ศ. ๒๕๕๙**

แผนยุทธศาสตร์การพัฒนา (พ.ศ. ๒๕๕๙ – ๒๕๖๓)

โครงการที่บรรจุในแผน จำนวน ๘๔ โครงการ

สามารถดำเนินการได้ จำนวน ๔๖ โครงการ

คิดเป็นร้อยละ ๕๔.๗๖

แผนพัฒนาสามปี (พ.ศ. ๒๕๕๙ – ๒๕๖๓)

องค์การบริหารส่วนตำบลถนนโพธิ์ สามารถดำเนินงานได้ตามวัตถุประสงค์มากกว่าร้อยละ ๙๐ ขึ้นไปของแผนและสามารถดำเนินการได้ในอัตราที่เพิ่มขึ้นเมื่อเปรียบเทียบกับปีงบประมาณที่ผ่านมา

➤ **ปีงบประมาณ...**

-๓๗-

➤ **ปีงบประมาณ พ.ศ. ๒๕๖๐**

แผนยุทธศาสตร์การพัฒนา (พ.ศ. ๒๕๕๙ – ๒๕๖๓)

โครงการที่บรรจุในแผน จำนวน ๘๔ โครงการ

คาดว่าจะสามารถดำเนินการได้ จำนวน ๕๐ โครงการ

คิดเป็นร้อยละ ๕๙.๕๒

แผนพัฒนาสามปี (พ.ศ. ๒๕๖๐ – ๒๕๖๒)

องค์การบริหารส่วนตำบลถนนโพธิ์ จะดำเนินงานได้ตามวัตถุประสงค์มากกว่าร้อยละ ๙๕ ขึ้นไปของแผนและสามารถดำเนินการได้ในอัตราที่เพิ่มขึ้นเมื่อเปรียบเทียบกับปีงบประมาณที่ผ่านมา

(๒) **เชิงคุณภาพ**

องค์การบริหารส่วนตำบลถนนโพธิ์ ได้ดำเนินการเพื่อให้เกิดประสิทธิภาพ ประสิทธิผลสูงสุดต่อประชาชนโดยได้มีการประเมินความพึงพอใจ ซึ่งการประเมินความพึงพอใจทำให้ทราบถึงผลเชิงคุณภาพในการดำเนินงานขององค์การบริหารส่วนตำบลถนนโพธิ์ ในภาพรวม ซึ่งองค์การบริหารส่วนตำบลถนนโพธิ์ ได้ดำเนินการประเมินความพึงพอใจสรุปได้ดังนี้

➤ **ปีงบประมาณ พ.ศ. ๒๕๕๗**

การประเมินความพึงพอใจของประชาชนที่มีต่อผลการดำเนินงานโครงการ/กิจกรรมขององค์การบริหารส่วนตำบลถนนโพธิ์ ในการพัฒนาและส่งเสริมการบริหารกิจการบ้านเมืองที่ดีในภาพรวมตามยุทธศาสตร์และประเด็นการพัฒนา ประจำปีงบประมาณ พ.ศ. ๒๕๕๗ พบว่าประชาชนมีความพึงพอใจในระดับพอใจคิดเป็นร้อยละ ๖๔.๕๒ เมื่อเปรียบเทียบกับปีที่ผ่านมาผลการประเมินความพึงพอใจอยู่ในระดับพอใจถึง ร้อยละ ๖๐.๓๗ ความพอใจของประชาชนมากกว่าปีที่ผ่านมาเล็กน้อยที่ ๔.๑๕ ซึ่งประเมินได้ว่าควรจะมีบริหารจัดการดำเนินงานให้ประชาชนเกิดความพึงพอใจมากกว่านี้ ความพึงพอใจน่าจะอยู่ที่ร้อยละ ๘๐

➤ **ปีงบประมาณ พ.ศ. ๒๕๕๘**

ประชาชนมีความพึงพอใจอยู่ใน ระดับพอใจ คิดเป็นร้อยละ ๕๓.๒๘

ระดับพอใจ

- พพอใจสูงสุด ร้อยละ ๕๖.๙๗

- พอใจต่ำสุด ร้อยละ ๕๒.๑๙
- ระดับพอใจ (ตามประเด็นการพัฒนา)
- พอใจสูงสุด ร้อยละ ๕๔.๑๔
- พอใจต่ำสุด ร้อยละ ๕๑.๑๙

➤ **ปีงบประมาณ...**

-๓๘-

➤ **ปีงบประมาณ พ.ศ. ๒๕๕๙**

ประชาชนมีความพึงพอใจอยู่ใน ระดับพอใจมาก คิดเป็นร้อยละ ๖๘.๔๒  
ระดับพอใจ

- พอใจสูงสุด ร้อยละ ๗๑.๙๓
- พอใจต่ำสุด ร้อยละ ๖๕.๖๗

ระดับพอใจ

- พอใจสูงสุด ร้อยละ
- พอใจต่ำสุด ร้อยละ ๖๕.๕๓

➤ **ปีงบประมาณ พ.ศ. ๒๕๖๐** คาดว่าจะสามารถทำให้ประชาชนเกิดความพึงพอใจมาก  
ร้อยละ ๗๐ ขึ้นไป

**๒. ผลที่ได้รับจากการดำเนินงานในปีงบประมาณ พ.ศ. ๒๕๕๙ - ๒๕๖๐**

**๒.๑ ผลที่ได้รับหรือผลที่สำคัญ**

องค์การบริหารส่วนตำบลถนนโพธิ์ ได้ดำเนินงานต่างๆ ตั้งแต่มีงบประมาณ พ.ศ. ๒๕๕๙ - ๒๕๖๐ เพื่อแก้ไขปัญหาให้กับประชาชน และพัฒนาองค์กรให้เกิดความมั่นคงในการพัฒนาเพื่อให้ความเป็นอยู่ของประชาชนดีขึ้น ซึ่งผลจากการดำเนินงานนั้น ผลที่ได้รับมีดังนี้

๑. ประชาชนมีน้ำประปาใช้ทุกครัวเรือน
๒. ประชาชนมีไฟฟ้าใช้ทุกครัวเรือน
๓. ประชาชนมีถนนใช้ในการสัญจรไปมาได้สะดวก
๔. ไม่มีเกิดการเกิดอาชญากรรมในพื้นที่
๖. เด็กๆ ได้รับการศึกษาทุกคน
๗. ผู้สูงอายุ ผู้พิการ ผู้ป่วยเอดส์ ได้รับเงินช่วยเหลือเบี้ยยังชีพทุกคน
๑๐. ประชาชนได้รับความช่วยเหลือในเรื่องที่อยู่อาศัยที่มั่นคงแข็งแรง
๑๑. ประชาชนได้รับความช่วยเหลือจากสาธารณสุข
๑๓. ไม่มีเกิดอาชญากรรมในพื้นที่
๑๔. ปัญหาไขเลือดออกลดลง
๑๖. ชยะในชุมชนมีวิธีการจัดการที่ถูกต้อง
๑๗. ประชาชนได้รับความรู้เกี่ยวกับการสาธารณสุข
๑๘. ประชาชนได้รับความรู้เกี่ยวกับการป้องกันภัย
๑๙. ประชาชนได้มีส่วนร่วมในการดำเนินงานต่างๆ
๒๐. ประชาชนได้รับบริการจากงานบริการต่างๆ

สำหรับในปีงบประมาณ พ.ศ. ๒๕๖๐ ผลที่คาดว่าจะได้รับเพิ่มขึ้น มีดังนี้

๑. ประชาชนมีถนนที่มีคุณภาพดีขึ้นสำหรับการสัญจรไปมา เช่น ถนน AC ในพื้นที่รับผิดชอบทั้งหมด
๒. มีสำนักงานแห่งใหม่เพื่อรองรับการบริการประชาชน

๓. ประชาชน...

- ๓. ประชาชนได้รับการฝึกอบรมอาชีพเพื่อนำไปประกอบอาชีพเพิ่มรายได้ให้กับครัวเรือน
- ๔. ชุมชนมีระบบระบายน้ำเพิ่มมากขึ้น

๓. สรุปปัญหาอุปสรรคการดำเนินงานที่ผ่านมาและแนวทางการแก้ไข

ปีงบประมาณ พ.ศ. ๒๕๕๗ - ๒๕๖๐

➤ ปีงบประมาณ พ.ศ. ๒๕๕๗

ปัญหา

- ๑) เจ้าหน้าที่ยังขาดความรู้ความเข้าใจในเรื่องของระเบียบ กฎหมาย เท่าที่ควร
- ๒) เครื่องมือ เครื่องใช้ เทคโนโลยีในการทำงานมีไม่เพียงพอและไม่ทันสมัย
- ๓) ชุมชนในเขต อบต. มีปัญหาที่จะต้องแก้ไขอยู่เป็นจำนวนมาก
- ๔) ประชาชนมีความต้องการซึ่งความต้องการดังกล่าวมีเป็นจำนวนมาก
- ๕) ประชาชนยังไม่เข้าใจขอบเขตอำนาจหน้าที่ขององค์การบริหารส่วนตำบลที่จะสามารถดำเนินการ

ได้

อุปสรรค

- ๑) การขาดความรู้เรื่องของระเบียบ กฎหมาย อีกทั้ง เครื่องมือ เครื่องใช้ เทคโนโลยีในการทำงานมีไม่เพียงพอและไม่ทันสมัย ทำให้เกิดอุปสรรคในการดำเนินงานเป็นอย่างยิ่ง
- ๒) องค์การบริหารส่วนตำบลมีงบประมาณไม่เพียงพอต่อการดำเนินงานแก้ไขปัญหาของประชาชน
- ๓) องค์การบริหารส่วนตำบลสามารถดำเนินการได้เฉพาะตามอำนาจหน้าที่

➤ แนวทางการแก้ไข

(๑) การดำเนินงานขององค์การบริหารส่วนตำบลถนนโพธิ์

- ๑) การจัดทำแผนพัฒนาสามปีควรพิจารณาใช้แผนยุทธศาสตร์การพัฒนามาเป็นกรอบในการจัดทำแผนพัฒนาสามปีและให้มีความสอดคล้องกัน

๒) การดำเนินงาน...

- ๒) การดำเนินงานขององค์การบริหารส่วนตำบลควรจะให้เป็นไปตามแผนพัฒนาสามปี กล่าวคือควรพิจารณาโครงการ/กิจกรรม ที่บรรจุในแผนพัฒนาสามปีมาพิจารณาดำเนินการ
- ๓) ไม่ควรบรรจุโครงการ/กิจกรรม ที่ไม่อยู่ในอำนาจหน้าที่ ในแผนพัฒนาสามปี
- ๔) ควรพิจารณาโครงการ/กิจกรรม ที่สามารถดำเนินการได้ในปีงบประมาณนั้น

๔) ควรพิจารณาดำเนินงานโครงการ/กิจกรรมที่ประชาชนได้รับความเดือดร้อนมากที่สุด เช่น การแก้ไขปัญหารองน้ำประปา

## (๒) การบริการประชาชน

๑) ควรจัดให้มีสถานที่ในการให้บริการประชาชนอย่างพอเพียง เช่น มีจุดบริการและเก้าอี้เพียงพอสวดวก สะอาด และมีเจ้าหน้าที่คอยให้คำแนะนำที่ดี

๒) ควรพิจารณาจัดบริการประชาชนในเชิงรุกมากขึ้น เพื่อให้ประชาชนได้รับความสะดวก รวดเร็ว และถูกต้อง ในการบริการ

๓) เจ้าหน้าที่ องค์กรบริหารส่วนตำบล ควรยิ้มแย้ม แจ่มใส และพูดจาสุภาพต่อประชาชน

๔) ควรสร้างความสัมพันธ์ระหว่าง อบต.กับประชาชน เพื่อให้เกิดความเข้าใจ

๕) ควรสร้างภาพลักษณ์ที่ดีให้เกิดขึ้นกับหน่วยงานท้องถิ่น

## ➤ ปีงบประมาณ พ.ศ. ๒๕๕๘

### ปัญหา

๑) การจัดทำแผนพัฒนาสามปีของ อบต.ยังมีบางโครงการ/กิจกรรมที่ไม่สอดคล้องกับแผนยุทธศาสตร์การพัฒนา คือ ไม่มีในแผนยุทธศาสตร์การพัฒนา

๒) อบต.ถนนโพธิ์ ไม่สามารถบรรจุโครงการ/กิจกรรมในเทศบัญญัติงบประมาณรายจ่ายได้ครบทุกโครงการ/กิจกรรมและครอบคลุมทุกยุทธศาสตร์การพัฒนา

๓) อบต.ถนนโพธิ์ ไม่สามารถดำเนินการได้ครบทุกโครงการ/กิจกรรมที่ตั้งไว้ในเทศบัญญัติงบประมาณรายจ่าย

### อุปสรรค

๑) อบต.ถนนโพธิ์ มีงบประมาณไม่เพียงพอต่อการดำเนินงานแก้ไขปัญหาค่าใช้จ่ายและความต้องการของประชาชนในชุมชนได้ทั้งหมด

๒) อบต.ถนนโพธิ์ ตั้งงบประมาณในการดำเนินการตามภารกิจแต่ละด้านบางรายการยังไม่เพียงพอและบางรายการมากเกินไป ทำให้ต้องโอนเพิ่ม โอนลด และตั้งจ่ายรายการใหม่

## ➤ แนวทางการแก้ไข

### (๑) การดำเนินงานของ อบต.ถนนโพธิ์

๑) การจัดทำแผนพัฒนาสามปีควรพิจารณาใช้แผนยุทธศาสตร์การพัฒนามาเป็นกรอบในการจัดทำแผนพัฒนาสามปีและให้มีความสอดคล้องกัน

๒) การจัดทำแผนพัฒนาสามปีควรพิจารณางบประมาณและคำนึงถึงสถานะการคลังในการพิจารณาโครงการ/กิจกรรม ที่จะบรรจุในแผนพัฒนาสามปี

๓) ควรเร่งรัดให้มีการดำเนินโครงการ/กิจกรรม ที่ตั้งในข้อบัญญัติงบประมาณรายจ่ายให้สามารถดำเนินการได้ในปีงบประมาณนั้น

๔) อบต.

-๔๑-

๔) อบต.ถนนโพธิ์ ควรพิจารณาตั้งงบประมาณให้เพียงพอและเหมาะสมกับกับภารกิจแต่ละด้านที่จะต้องดำเนินการ ซึ่งจะช่วยลดปัญหาในการโอนเพิ่ม โอนลด โอนตั้งจ่ายรายการใหม่

๕) ควรพิจารณาดำเนินงานโครงการ/กิจกรรมที่ประชาชนได้รับความเดือดร้อนมากที่สุด เช่น การแก้ไขปัญหารองน้ำประปา การขาดแคลนน้ำในการอุปโภค-บริโภค และปัญหาภาวะภัยที่เกิดขึ้นเป็นประจำทุกปี

## (๒) การบริการประชาชน

๑) ควรจัดให้มีสถานที่ในการให้บริการประชาชนอย่างพอเพียง เช่น มีจุดบริการและเก้าอี้เพียงพอสวดวก สะอาด และมีเจ้าหน้าที่คอยให้คำแนะนำที่ดี

๒) ควรพิจารณาจัดบริการประชาชนในเชิงรุกมากขึ้น เพื่อให้ประชาชนได้รับความสะดวก รวดเร็ว และถูกต้อง ในการบริการ

๓) เจ้าหน้าที่ยิ้มแย้ม แจ่มใส และพูดจาสุภาพต่อประชาชน

๔) ควรสร้างความสัมพันธ์ระหว่างประชาชน เพื่อให้เกิดความเข้าใจ

๕) ควรสร้างภาพลักษณ์ที่ดีให้เกิดขึ้นกับคนในชุมชน

## ➤ ปีงบประมาณ พ.ศ. ๒๕๕๙

### ปัญหา

๑) อบต.ถนนโพธิ์ ได้รับการจัดสรรงบประมาณรายรับบางประเภทและเงินอุดหนุนทั่วไปจากรัฐบาลน้อยกว่าปีที่ผ่านมา ซึ่งไม่ได้รับตามที่ตั้งประมาณการรายรับไว้ในงบประมาณรายจ่ายประจำปี ทำให้ไม่สามารถดำเนินการโครงการได้ทั้งหมด

- ๒) เครื่องมือ เครื่องใช้ เทคโนโลยีในการทำงานยังมีไม่เพียงพอต่อการดำเนินการ
- ๓) ชุมชนในมีปัญหาที่จะต้องแก้ไขอยู่เป็นจำนวนมาก
- ๔) ประชาชนมีความต้องการซึ่งความต้องการดังกล่าวมีเป็นจำนวนมาก

#### อุปสรรค

- ๑) อำนาจหน้าที่มีข้อจำกัดทำให้ไม่สามารถดำเนินการได้

#### ➤ แนวทางการแก้ไข

##### (๑) การดำเนินงาน อบต.ถนนโพธิ์

- ๑) การจัดทำแผนพัฒนาสามปีควรพิจารณาใช้แผนยุทธศาสตร์การพัฒนามาเป็นกรอบในการจัดทำแผนพัฒนาสามปีและให้มีความสอดคล้องกัน
- ๒) การจัดทำแผนพัฒนาสามปีควรพิจารณางบประมาณและคำนึงถึงสถานะการคลังในการพิจารณาโครงการ/กิจกรรม ที่จะบรรจุในแผนพัฒนาสามปี
- ๓) ควรเร่งรัดให้มีการดำเนินโครงการ/กิจกรรม ที่ตั้งในเทศบัญญัติงบประมาณรายจ่ายให้สามารถดำเนินการได้ในปีงบประมาณนั้น
- ๔) ควรพิจารณาตั้งงบประมาณให้เพียงพอและเหมาะสมกับกับภารกิจแต่ละด้านที่จะต้องดำเนินการ ซึ่งจะช่วยลดปัญหาในการโอนเพิ่ม โอนลด โอนตั้งจ่ายรายการใหม่

##### (๒) การบริการ...

-๔๒-

##### (๒) การบริการประชาชน

- ๑) ควรปรับปรุงระบบท่อระบายน้ำ แก้ไขปัญหาขยะไม่ให้ส่งกลิ่นเหม็น
- ๒) ควรปรับสถานที่ในการให้บริการประชาชนอย่างพอเพียง เช่น มีจุดบริการและเก้าอี้เพียงพอ สะดวก สะอาด และมีเจ้าหน้าที่คอยให้คำแนะนำที่ดี
- ๓) ควรจัดประชาสัมพันธ์ข่าวสารต่างๆ ผ่านทางหอกระจายข่าวมากกว่านี้และประชาสัมพันธ์ข่าวบ่อยๆ
- ๔) ควรพิจารณาจัดบริการประชาชนในเชิงรุกมากขึ้น เพื่อให้ประชาชนได้รับความสะดวก รวดเร็ว และถูกต้อง ในการบริการ

\*\*\*\*\*

# ส่วนที่ ๓

## ยุทธศาสตร์องค์กรปกครองส่วนท้องถิ่น

### ๑. ความสัมพันธ์ระหว่างแผนพัฒนาระดับมหภาค

#### ๑.๑ แผนยุทธศาสตร์ชาติ ๒๐ ปี

การจัดทำแผนพัฒนาท้องถิ่นสี่ปีขององค์การบริหารส่วนตำบลมีความสัมพันธ์กับแผนยุทธศาสตร์ชาติ ๒๐ ปี โดยมุ่งเน้นเพื่อขับเคลื่อนการพัฒนาประเทศไปสู่ความมั่นคง มั่งคั่ง และยั่งยืน โดยแผนยุทธศาสตร์ชาติ ๒๐ ปี ของประเทศไทย กำลังอยู่ระหว่างการการเสนอร่างกรอบยุทธศาสตร์ชาติต่อที่ประชุมคณะกรรมการจัดทำยุทธศาสตร์ชาติ ซึ่งขณะนี้อยู่ระหว่างการดำเนินการปรับปรุงร่างกรอบยุทธศาสตร์ชาติตามมติที่ประชุมคณะกรรมการจัดทำร่างยุทธศาสตร์ชาติ โดยร่างกรอบยุทธศาสตร์ชาติ ๒๐ ปี (พ.ศ. ๒๕๖๐ -๒๕๗๙) สรุปลงได้ ดังนี้

#### ยุทธศาสตร์ชาติ : กรอบการพัฒนาระยะยาว

**เพื่อให้บรรลุวิสัยทัศน์**  
 “ประเทศไทยมีความมั่นคง มั่งคั่ง ยั่งยืน เป็นประเทศพัฒนาแล้ว ด้วยการพัฒนาตามปรัชญาของเศรษฐกิจพอเพียง”  
 นำไปสู่การพัฒนาให้คนไทยมีความสุข และตอบสนองต่อการบรรลุ ซึ่งผลประโยชน์แห่งชาติ ในการที่จะพัฒนาคุณภาพชีวิต สร้างรายได้ระดับสูงเป็นประเทศพัฒนาแล้ว และสร้างความสุขของคนไทย สังคมมีความมั่นคง เสมอภาคและเป็นธรรม ประเทศสามารถแข่งขันได้ในระบบเศรษฐกิจ



ความเชื่อมโยงของยุทธศาสตร์ชาติกับแผนในระดับต่างๆ



### ๑. ความเป็นมา...

#### ๑. ความเป็นมา

คณะรัฐมนตรีได้มีมติเมื่อวันที่ ๓๐ มิถุนายน ๒๕๕๘ เห็นชอบให้มีการจัดตั้งคณะกรรมการจัดทำยุทธศาสตร์ชาติ มีอำนาจหน้าที่ในการจัดทำร่างยุทธศาสตร์ชาติระยะ ๒๐ ปี เพื่อใช้ในการขับเคลื่อนการพัฒนาประเทศสู่ความมั่นคง มั่งคั่ง และยั่งยืน และให้เสนอร่างยุทธศาสตร์ชาติระยะ ๒๐ ปี ให้คณะรัฐมนตรีพิจารณาให้ความเห็นชอบเพื่อใช้เป็นกรอบในการดำเนินงานในระยะที่ ๒ ของรัฐบาล (ปี ๒๕๕๘ - ๒๕๕๙) และกรอบการปฏิรูปในระยะที่ ๓ (ปี ๒๕๖๐ เป็นต้นไป) คณะกรรมการจัดทำยุทธศาสตร์ชาติได้แต่งตั้งคณะอนุกรรมการ ๒ คณะ ได้แก่ (๑) คณะอนุกรรมการจัดทำยุทธศาสตร์และกรอบการปฏิรูป เพื่อจัดทำร่างกรอบยุทธศาสตร์ชาติระยะ ๒๐ ปี และ (๒) คณะอนุกรรมการจัดทำแผนปฏิบัติการตามแนวทางการปฏิรูปประเทศเพื่อจัดทำร่างแผนปฏิบัติการตามแนวทางการปฏิรูปประเทศ (Roadmap) ภายใต้ยุทธศาสตร์ชาติระยะ ๒๐ ปี

คณะอนุกรรมการจัดทำยุทธศาสตร์และกรอบการปฏิรูปได้ดำเนินการร่างกรอบยุทธศาสตร์ชาติระยะ ๒๐ ปี ตามแนวทางที่คณะรัฐมนตรีกำหนด โดยได้มีการนำความคิดเห็นและข้อเสนอแนะจากกรรมการจัดทำยุทธศาสตร์ชาติที่มาจากหลายภาคส่วน ได้แก่ ภาครัฐ ภาคเอกชน ภาคการเมือง และ นักวิชาการ รวมถึงได้พิจารณานำข้อคิดเห็นจากสภาปฏิรูปแห่งชาติ และความคิดเห็นจากภาคประชาชนมาเป็นข้อมูลในการร่างยุทธศาสตร์ชาติด้วย และได้นำเสนอร่างกรอบยุทธศาสตร์ชาติระยะ ๒๐ ปี ต่อที่ประชุมคณะกรรมการจัดทำยุทธศาสตร์ชาติ ซึ่งขณะนี้อยู่ระหว่างการดำเนินการปรับปรุงร่างกรอบยุทธศาสตร์ชาติตามมติที่ประชุมคณะกรรมการจัดทำยุทธศาสตร์ชาติ

ในการดำเนินการขั้นต่อไป คณะกรรมการจัดทำยุทธศาสตร์ชาติจะนำเสนอร่างกรอบยุทธศาสตร์ชาติเพื่อขอความเห็นชอบจากคณะรัฐมนตรีและจะได้มีการรับฟังความคิดเห็นจากประชาชน ก่อนที่จะนำเสนอต่อสภานิติบัญญัติแห่งชาติให้ความเห็นชอบกรอบยุทธศาสตร์ชาติมาใช้เป็นกรอบในการกำหนดทิศทางในการบริหารประเทศภายในเดือนตุลาคม ๒๕๕๙ ซึ่งเป็นช่วงเวลาของการประกาศใช้แผนพัฒนาเศรษฐกิจและสังคมแห่งชาติ ฉบับที่ ๑๒ (ตุลาคม ๒๕๕๙ - กันยายน ๒๕๖๔) นอกจากนี้หน่วยงานต่างๆ จะได้นำแผนพัฒนาเศรษฐกิจและสังคมแห่งชาติ ซึ่งเป็นแผนระยะ ๕ ปี มาถ่ายทอดลงสู่แผนปฏิบัติการระดับกระทรวงและแผนพัฒนารายสาขาในระหว่างที่กลไกการจัดทำยุทธศาสตร์ชาติตามร่างรัฐธรรมนูญฉบับใหม่อยู่ระหว่างการดำเนินการ ซึ่งคาดว่าจะดำเนินการแล้วเสร็จภายในเดือนกรกฎาคม ๒๕๖๐

## ๒. สารสำคัญ

### ๒.๑ สภาพแวดล้อม

ในช่วงทศวรรษที่ผ่านมา กระแสการเปลี่ยนแปลงที่เกิดขึ้นในโลกเป็นไปอย่างรวดเร็วและในหลากหลายมิติทำให้ภูมิทัศน์ของโลกเปลี่ยนแปลงไปอย่างมีนัยสำคัญ โดยก่อให้เกิดโอกาสทั้งในด้านเศรษฐกิจ สังคม สิ่งแวดล้อม เทคโนโลยี และการเมืองของประเทศไทยแต่ขณะเดียวกันท่ามกลางความเปลี่ยนแปลงในด้านต่างๆ ก็มีปัจจัยเสี่ยงและภัยคุกคามที่ต้องบริหารจัดการด้วยความยากลำบากมากขึ้นกระแสนิยมและการเปลี่ยนแปลงภูมิทัศน์เศรษฐกิจของโลกได้ส่งผลให้โครงสร้างเศรษฐกิจของประเทศไทยซึ่งเดิมมีโครงสร้างเศรษฐกิจในระบบ “เกษตรแบบพึ่งตนเอง” ต้องปรับตัวและเปลี่ยนไปเป็นระบบเศรษฐกิจที่ “พึ่งพาอุตสาหกรรมและการส่งออก” การพัฒนาในภาคเกษตรล่าช้ากว่าฐานการผลิตอื่นๆ ที่อาศัยเทคโนโลยีสมัยใหม่มากขึ้นตามลำดับโดยเฉพาะอย่างยิ่งภายใต้อิทธิพลของกระแสโลกาภิวัตน์และความก้าวหน้าอย่างรวดเร็วของเทคโนโลยีสารสนเทศ จึงมีปัญหาคอขวดสำคัญทางด้านรายได้ระหว่างภาคการเกษตรกับภาคอุตสาหกรรมและระหว่างสังคมในเมืองและชนบทขยายวงกว้างขึ้น และปัญหาคอขวดจนกระทั่งในกลุ่มเกษตรกรรายย่อยและในภาคชนบทรวมทั้งโอกาสในการเข้าถึงข้อมูลข่าวสาร องค์ความรู้ แหล่งทุน และบริการทางสังคมที่มีคุณภาพสำหรับประชาชนที่อยู่ในพื้นที่ห่างไกลก็มีไม่เพียงพอ ในขณะที่การใช้เทคโนโลยีในภาคอุตสาหกรรมและบริการเองก็นับว่ายังอยู่ในกลุ่มประเทศที่ใช้เทคโนโลยีในระดับกลางๆ ซึ่งส่วนใหญ่ไม่สามารถพัฒนาได้เองภายในประเทศ ต้องนำเข้าจากต่างประเทศ โดยรวมประเทศไทยจึงยังใช้วัตถุดิบและแรงงานเข้มข้นในการเป็นจุดแข็งในการแข่งขันและขับเคลื่อนการเจริญเติบโตนอกจากนี้ ในอีกด้านหนึ่งการเปลี่ยนแปลงภูมิทัศน์ของโลกและแรงขับเคลื่อนของเทคโนโลยีสมัยใหม่รวมทั้งความเชื่อมโยงอย่างใกล้ชิดของสังคมโลกได้ทำให้เกิดภัยคุกคามและความเสี่ยงด้านอื่นๆ ที่ซับซ้อนขึ้น อาทิ การก่อการร้าย โรคระบาด เครือข่ายยาเสพติดข้ามชาติ และการก่อการร้าย อาชญากรรมข้ามชาติในรูปแบบต่างๆ ขณะที่การเปลี่ยนแปลงภูมิอากาศโลกก็มีความผันผวนรุนแรงขึ้น ซึ่งล้วนแล้วแต่เป็นความเสี่ยงในการดำรงชีวิตของประชาชน การบริหารจัดการทางธุรกิจ และการบริหารราชการแผ่นดินของภาครัฐ

นอกจากนั้น...

นอกจากนี้ในช่วงต้นศตวรรษที่ ๒๑ กระแสโลกาภิวัตน์ได้ทำให้ภูมิทัศน์ทางด้านเศรษฐกิจและสังคมของโลกเปลี่ยนแปลงจากเศรษฐกิจสังคมอุตสาหกรรมมุ่งสู่เศรษฐกิจสังคมดิจิทัล ในขณะที่โอกาสทางเศรษฐกิจขยายเพิ่มขึ้น แต่ช่องว่างทางสังคมก็ยิ่งกว้างขึ้นรวมถึงช่องว่างทางดิจิทัล (digital divide) ถ้าหากไม่สามารถลดลงก็จะยิ่งทำให้ความเหลื่อมล้ำทางรายได้และโอกาสทางเศรษฐกิจและสังคมมีความแตกต่างกันมากขึ้น ประกอบกับในอนาคต ๒๐ ปีข้างหน้าสภาพแวดล้อมทั้งภายในและภายนอกประเทศจะมีการเปลี่ยนแปลงอย่างมีนัยสำคัญในทุกมิติ เจ็อนใจภายนอกที่สำคัญต่อการพัฒนาประเทศไทยในอนาคต ได้แก่ กระแสโลกาภิวัตน์ที่เข้มข้นขึ้นอย่างต่อเนื่องและมีความเสี่ยงและท้าทายต่อการปรับตัวมากขึ้นจากการเคลื่อนย้ายอย่างเสรีและรวดเร็วของผู้คน เงินทุน ข้อมูลข่าวสารองค์ความรู้และเทคโนโลยี และสินค้าและบริการ ขณะเดียวกันการรวมกลุ่มเศรษฐกิจในภูมิภาคนำไปสู่ความเชื่อมโยงทุกระบบในขณะที่ศูนย์รวมอำนาจทางเศรษฐกิจโลกเคลื่อนย้ายมาสู่เอเชียภายใต้สภาพแวดล้อมทางเศรษฐกิจโลกซึ่งในช่วงระยะ ๑๐ ปีข้างหน้าจะยังคงได้รับผลกระทบจากปัจจัยสำคัญหลายประการทั้งปัญหาต่อเนื่องจากวิกฤติการณ์ทางเศรษฐกิจโลกในช่วงปี ๒๕๕๑ - ๒๕๕๒ และวิกฤติการณ์ในกลุ่มประเทศยูโรโซนที่ทำให้ระดับหนี้สาธารณะในประเทศต่างๆ เพิ่มสูงขึ้นและกลายเป็นความเสี่ยงต่อความยั่งยืนทางการคลัง ขณะที่จะมีผลพวงต่อเนื่องจากการดำเนินมาตรการขยายปริมาณเงินขนาดใหญ่ในสหรัฐฯ ยุโรป และญี่ปุ่น ซึ่งเป็นความเสี่ยงให้เกิดภาวะเงินเฟ้อได้เมื่อเศรษฐกิจฟื้นตัวเต็มที่ รวมทั้งอาจมีความผันผวนของการเคลื่อนย้ายเงินทุนระหว่างประเทศ นอกจากนี้การพัฒนาด้านเทคโนโลยีสารสนเทศเข้าสู่จุดอิ่มตัวมากขึ้น ขณะที่การพัฒนาเทคโนโลยีใหม่ที่จะช่วยเพิ่มประสิทธิภาพการผลิตของโลกเพิ่มขึ้นขนานใหญ่และเป็นวงกว้าง เช่นที่เคยเกิดขึ้นในช่วงการปฏิวัติ

อุตสาหกรรมยังไม่มีแนวโน้มการก่อตัวที่ชัดเจน แต่ก็มีแนวโน้มของการพัฒนาเทคโนโลยีในรูปแบบใหม่ๆ ที่จะเปิดโอกาสสำหรับการพัฒนาเศรษฐกิจรูปแบบใหม่ๆ ซึ่งภายใต้เงื่อนไขดังกล่าว เศรษฐกิจโลกในช่วง ๑๐ ปีข้างหน้ามีแนวโน้มที่จะขยายตัวต่ำกว่าเฉลี่ยร้อยละ ๔.๑ ในช่วง ๕ ปีก่อนวิกฤติเศรษฐกิจโลก (๒๕๕๖ - ๒๕๕๐) สถานการณ์ที่ตลาดโลกขยายตัวช้า แต่ประเทศต่างๆ ขยายกำลังการผลิตเพื่อยกระดับศักยภาพการผลิต การแข่งขันในตลาดโลกจะมีความรุนแรงขึ้น ขณะเดียวกันการลดลงของประชากรไทยในระยะ ๑๐ - ๑๕ ปี ข้างหน้า จะทำให้ขนาดของตลาดในประเทศขยายตัวช้าลง เงื่อนไขดังกล่าวเป็นความเสี่ยงสำหรับอนาคตของเศรษฐกิจไทยในระยะยาวหากประเทศไทยไม่เร่งปรับโครงสร้างเพื่อแก้ปัญหาจุดอ่อนและเสริมจุดแข็งให้สัมฤทธิ์ผล

ในด้านความมั่นคงของโลกก็กำลังก้าวเข้าสู่ช่วงเปลี่ยนผ่านที่สำคัญจากการปรับดุลอำนาจของสหรัฐฯ เพื่อพยายามคงบทบาทผู้นำโลกและเพื่อคานอิทธิพลและบทบาทของจีนและรัสเซียที่เพิ่มมากขึ้นในเอเชียและยุโรปนั้น น่าจะมีผลทำให้บรรยากาศด้านความมั่นคงของโลกในช่วงปี ๒๕๖๐ - ปี ๒๕๗๙ มีลักษณะผสมผสานกันทั้งความร่วมมือและความขัดแย้ง โดยขึ้นอยู่กับปัจจัยผลประโยชน์แห่งชาติทั้งในระดับทวิภาคีและพหุภาคีเป็นองค์ประกอบสำคัญในการกำหนดนโยบายของประเทศและกลุ่มประเทศ สำหรับการเปลี่ยนแปลงด้านเทคโนโลยีอย่างรวดเร็วจะเป็นเงื่อนไขสำคัญสำหรับอนาคตของโลกและประเทศไทยเช่นกัน โดยเฉพาะอย่างยิ่งเทคโนโลยีสมัยใหม่ที่เป็นอัจฉริยะจะกระทบการดำรงชีวิตของคนและทำให้เกิดธุรกิจรูปแบบใหม่ รวมทั้งเกิดการเชื่อมต่อและการบรรจบกันของเทคโนโลยีกับอุตสาหกรรม และผลิตภัณฑ์ ซึ่งประเทศไทยจะต้องลงทุนด้านทรัพยากรมนุษย์และการวิจัยให้สามารถพัฒนาเทคโนโลยีสมัยใหม่ได้ เงื่อนไขการผลิตและการบริโภคที่เป็นมิตรกับสิ่งแวดล้อมก็จะเป็นเกณฑ์มาตรฐานที่กดดันให้ประเทศไทยต้องปรับเปลี่ยนไปสู่สังคมสีเขียวโดยการพัฒนาและนาเทคโนโลยีสีเขียวมาใช้ก็จะมีส่วนสำคัญ และช่วยแก้ปัญหาการลดลงของทรัพยากรต่างๆ รวมทั้งน้ำมัน ซึ่งแม้ราคาจะลดลงแต่มีผลกระทบต่อสภาพแวดล้อม จึงต้องผลักดันให้มุ่งสู่การผลิตพลังงานทดแทนในรูปแบบต่างๆ รวมทั้งพืชพลังงานที่อาจจะส่งผลกระทบต่อความมั่นคงทางอาหารของโลก

นอกจากนั้น ยังมีข้อจำกัดและความเสี่ยงสำคัญจากการเข้าสู่สังคมสูงวัยของโลกและภาวะภูมิอากาศเปลี่ยนแปลงผันผวนและภาวะโลกร้อน ทั้งนี้โครงสร้างประชากรโลกที่เข้าสู่สังคมสูงวัย แม้จะส่งผลให้เกิดโอกาสทางธุรกิจใหม่ๆ แต่มีความเสี่ยงให้เกิดการแย่งชิงแรงงานและเงินทุน รวมทั้งมีแรงกดดันต่อการใช้จ่ายงบประมาณด้านสวัสดิการและสาธารณสุขเพิ่มขึ้นในหลาย ประเทศกลายเป็นความเสี่ยงด้านการคลังที่สำคัญ สำหรับ ภาวะโลกร้อนและการเปลี่ยนแปลงสภาพภูมิอากาศที่ผันผวนก่อให้เกิดภัยธรรมชาติที่ทวีความรุนแรงมากขึ้น ก่อให้เกิดต้องมีการปรับเปลี่ยนรูปแบบการดำเนินธุรกิจ การดำรงชีวิต การผลิตและการบริโภคที่เป็นมิตรต่อสิ่งแวดล้อมมากขึ้น ในขณะที่ความพยายามในการกระจายความเจริญและการพัฒนาให้มีความทั่วถึงมากขึ้น ประกอบกับจำนวนประชากรที่เพิ่มขึ้นจะส่งผลให้ความเป็นเมืองเติบโตอย่างต่อเนื่อง ตามมาด้วยการมีข้อกำหนดของรูปแบบและกฎเกณฑ์ที่เกี่ยวข้องกับลักษณะการใช้พื้นที่ และความเป็นมิตรต่อสิ่งแวดล้อม ภายใต้เงื่อนไขการเปลี่ยนแปลงดังกล่าว การยึดถือหลักการบริหารจัดการที่ดีทั้งในภาครัฐและภาคธุรกิจเอกชน การใช้ระบอบประชาธิปไตย และการปฏิบัติให้เป็นไปตามสิทธิมนุษยชนจะเข้มข้นมากขึ้น

สำหรับสถานการณ์...

สำหรับสถานการณ์และสภาพแวดล้อมภายในประเทศไทยนั้น ผลของการพัฒนาตั้งแต่อดีตถึงปัจจุบันทำให้ประเทศไทยมีระดับการพัฒนาที่สูงขึ้นตามลำดับ โดยถูกจัดอยู่ในกลุ่มประเทศระดับรายได้ปานกลางมาตั้งแต่ปี ๒๕๓๑ และได้ขยับสูงขึ้นมาอยู่ในกลุ่มบนของกลุ่มประเทศระดับรายได้ปานกลางตั้งแต่ปี ๒๕๔๓ และล่าสุดในปี ๒๕๕๗ รายได้ประชาชาติต่อหัวเพิ่มขึ้นเป็น ๕,๗๓๙ ดอลลาร์ สหรัฐ ต่อปีฐานการผลิตและบริการหลากหลายขึ้น ฐานการส่งออกสินค้าอุตสาหกรรมใหญ่ขึ้นมาก หลายสาขาการผลิตและบริการสามารถแข่งขันและมีส่วนแบ่งในตลาดโลกสูงขึ้นและสร้างรายได้เงินตราต่างประเทศในระดับสูง อาทิ กลุ่มยานยนต์ อิเล็กทรอนิกส์และเครื่องใช้ไฟฟ้า อุตสาหกรรมอาหาร สินค้าเกษตร การท่องเที่ยว และบริการด้านสุขภาพ ฐานเศรษฐกิจที่ใหญ่ขึ้นส่งผลให้การจ้างงานเพิ่มขึ้นเป็น ๓๘.๑ ล้านคนจากประชากรวัยแรงงาน ๓๘.๖ ล้านคน อัตราการว่างงานเฉลี่ยไม่ถึงร้อยละ ๑ ปัญหาความยากจนจึงลดลงตามลำดับจากร้อยละ ๒๐.๐ ในปี ๒๕๕๐ เป็นร้อยละ ๑๐.๗ ในปี ๒๕๕๖ คุณภาพชีวิตดีขึ้นในทุกๆ ระดับ โอกาสการได้รับการศึกษา บริการสาธารณสุข บริการสาธารณะและโครงสร้างพื้นฐานต่างๆ และการคุ้มครองทางสังคม อื่นๆ รวมถึงการเข้าถึงทรัพยากรต่างๆ มีความครอบคลุมและมีคุณภาพดีขึ้นตามลำดับ ในขณะเดียวกันประเทศไทยก็มีความเป็นสากลมากขึ้น ความร่วมมือระหว่างประเทศไทยกับนานาชาติทั้งในรูปของทวิภาคีและพหุภาคีเพื่อเป็นกลไกและช่องทางในการสนับสนุนการพัฒนาเศรษฐกิจ สังคม และการเมืองของประเทศก็มีความก้าวหน้าไปมาก รวมทั้งกรอบความร่วมมือที่ช่วยทำให้ประเทศไทยสามารถยกระดับมาตรฐานต่างๆ ไปสู่ระดับสากลที่มีความคืบหน้ามากขึ้น

นอกจากนั้น ประสบการณ์ในช่วงวิกฤติเศรษฐกิจและการเงินในปี ๒๕๕๐ - ๒๕๕๑ ได้ส่งผลให้ภาครัฐและภาคเอกชนปรับตัวในการบริหารความเสี่ยงและสร้างภูมิคุ้มกัน ให้ดีขึ้นตามแนวคิดการบริหารจัดการที่ดีอันได้แก่ การดำเนินการที่มีประสิทธิภาพ โปร่งใส รับผิดชอบและตรวจสอบได้อย่างเป็นระบบดีขึ้น มีการกำกับดูแลวินัยทางการเงินการคลังที่กำหนดกรอบของความยั่งยืนทางการคลังเป็นแนวปฏิบัติที่ดีขึ้นและฐานะการคลังมีความมั่นคงมากขึ้น และฐานะเงินสำรองระหว่างประเทศอยู่ใน

ระดับสูง มีการปรับปรุงในเรื่องกฎหมาย กฎระเบียบต่างๆ ให้มีการดำเนินการอย่างเป็นระบบมากขึ้น มีการสร้างความเป็นธรรม ให้กับกลุ่มต่างๆ สามารถคุ้มครองผู้บริโภคและประชาชนจากการถูกเอาเปรียบได้ดีขึ้น ช่วยสร้างบรรยากาศของการแข่งขันในตลาด และสนับสนุนให้การดำเนินธุรกิจในประเทศไทยมีความสะดวกคล่องตัวมากขึ้น

แต่ประเทศไทยก็ยังมีจุดอ่อนในเชิงโครงสร้างหลายด้านทั้งทางเศรษฐกิจ สังคม และการเมือง จุดอ่อนสำคัญของประเทศไทยได้แก่ โครงสร้างประชากรสูงอายุมากขึ้นตามลำดับ แต่คุณภาพคนโดยเฉลี่ยยังต่ำและการออมไม่เพียงพอ ประเทศขาดแคลนแรงงานทั้งในกลุ่มทักษะฝีมือสูงและกลุ่มทักษะฝีมือระดับล่าง ผลผลิตภาพแรงงานโดยเฉลี่ยยังต่ำ ทั้งระบบเศรษฐกิจมีผลิตภาพการผลิตรวมต่ำ ต้องอาศัยการเพิ่มปริมาณเป็นแรงขับเคลื่อนหลัก ขณะที่โครงสร้างเศรษฐกิจมีส่วนภาคการค้าระหว่างประเทศต่อขนาดของเศรษฐกิจสูงกว่าเศรษฐกิจภายในประเทศมาก จึงมีความอ่อนไหวและผันผวนตามปัจจัยภายนอกเป็นสำคัญ ฐานการผลิตเกษตรและบริการมีผลิตภาพการผลิตต่ำ โดยที่การใช้องค์ความรู้ เทคโนโลยี และนวัตกรรมเพื่อการเพิ่มมูลค่ายังมีน้อย การลงทุนเพื่อการวิจัยและพัฒนาไม่เพียงพอ การวิจัยที่ดำเนินการไปแล้วไม่ถูกนำมาใช้ให้เกิดประโยชน์เชิงเศรษฐกิจและสังคมได้อย่างคุ้มค่า การพัฒนานวัตกรรมมีน้อย สำหรับการดำเนินงานและการบริหารจัดการภาครัฐก็ยังมีขาดการบูรณาการจึงสิ้นเปลืองงบประมาณ การดำเนินงานเพื่อการพัฒนาภาคความต่อเนื่องประสิทธิภาพต่ำ ขาดความโปร่งใส และขาดความรับผิดชอบ ขณะที่ปัญหาคอร์รัปชันมีเป็นวงกว้าง การพัฒนาโครงสร้างพื้นฐานและระบบโลจิสติกส์รวมทั้งการบริหารจัดการน้ำยังไม่เป็นระบบโครงข่ายที่สมบูรณ์และล่าช้า การบังคับใช้กฎหมายยังขาดประสิทธิภาพ และกฎระเบียบต่างๆ ล้าสมัยไม่ทันกับการเปลี่ยนแปลง คนไทยยังมีปัญหาด้านคุณธรรมจริยธรรม ไม่เคารพสิทธิผู้อื่นและไม่ยึดผลประโยชน์ส่วนรวมเป็นสำคัญ ขณะที่ความเหลื่อมล้ำและความแตกแยกในสังคมไทยยังเป็นปัญหาที่ทำทลายมาก รวมทั้งปัญหาในด้านทรัพยากรธรรมชาติและสิ่งแวดล้อมที่เผชิญกับภาวะขยะล้นเมืองและสิ่งแวดล้อมเสื่อมโทรมลงในทุกด้าน

ทั้งนี้ ปัจจัยและเงื่อนไขภายในประเทศที่จะส่งผลกระทบต่ออนาคตการพัฒนาประเทศไทยที่สำคัญ ได้แก่ การเปลี่ยนแปลงโครงสร้างประชากรสู่สังคมผู้สูงอายุอย่างสมบูรณ์ ในระยะเวลา ๒๐ ปีต่อจากนี้ไป จะมีนัยยะที่สำคัญยิ่งต่อการพัฒนาประเทศ กำลังคนในวัยเด็กและวัยแรงงานจะลดลง ผู้สูงอายุจะเพิ่มขึ้นอย่างรวดเร็วส่งผลต่อศักยภาพทางเศรษฐกิจของประเทศ รูปแบบการใช้จ่ายการลงทุนและการออม ตลอดจนค่าใช้จ่ายด้านสุขภาพ ความมั่นคงทางสังคมและคุณภาพชีวิตผู้สูงอายุ ขณะเดียวกันประเทศไทยก็เผชิญกับข้อจำกัดด้านทรัพยากร ทั้งด้านแรงงานและทรัพยากรธรรมชาติที่มีนัยยะต่อต้นทุนการผลิตและสภาพแวดล้อมความเป็นอยู่ของประชาชนนอกจากนี้ปัญหาความเหลื่อมล้ำในมิติต่างๆ ก็มีนัยยะต่อการสร้างความสามัคคี

สมานฉันท์...

สมานฉันท์ในสังคม ข้อจำกัดต่อการยกระดับศักยภาพทุนมนุษย์ ความจำเป็นในการลงทุนเพื่อยกระดับบริการทางสังคมและโครงสร้างพื้นฐานที่มีคุณภาพอย่างทั่วถึง และการปฏิรูปกฎระเบียบและกฎหมายที่ทำให้เกิดความเป็นธรรมและลดความเหลื่อมล้ำ และที่สำคัญเงื่อนไขจากเป็นที่ต้องปรับตัวคือ การแก้ปัญหาความอ่อนแอของการบริหารราชการแผ่นดิน ที่ทำให้จำเป็นต้องเร่งปฏิรูประบบราชการและการเมืองเพื่อให้เกิดการบริหารราชการที่ดี

โครงสร้างที่เป็นจุดอ่อนและการบริหารจัดการที่ขาดประสิทธิภาพและความโปร่งใสดังกล่าว จะส่งผลให้ประเทศไทยยังต้องเผชิญกับแรงกดดันและความเสี่ยงมากขึ้นภายใต้สถานการณ์ที่กระแสโลกาภิวัตน์เข้มข้นขึ้น เป็นโลกไร้พรมแดนอย่างแท้จริง โดยที่การเคลื่อนย้ายของผู้คน สินค้าและบริการ เงินทุน องค์ความรู้เทคโนโลยี ข้อมูลและข่าวสารต่างๆ เป็นไปอย่างเสรี ส่งผลให้การแข่งขันในตลาดโลกรุนแรงขึ้นโดยที่ประเทศต่างๆ เร่งผลักดันการเพิ่มผลิตภาพและการพัฒนานวัตกรรมเพื่อการแข่งขัน ขณะเดียวกันความเสี่ยงและข้อจำกัดที่เกิดจากสภาพภูมิอากาศผันผวนรุนแรงต่อการดำเนินธุรกิจและการดำเนินชีวิตของผู้คนก็เพิ่มขึ้น กฎเกณฑ์และกฎระเบียบของสังคมโลกจึงมีความเข้มงวดมากขึ้นทั้งในเรื่องการปลดปล่อยมลพิษ สิทธิมนุษยชน และกฎระเบียบทางการเงิน เป็นต้นเงื่อนไขต่างๆ ดังกล่าวจะเป็นแรงกดดันให้ประเทศไทยต้องปรับตัวและมีการบริหารความเสี่ยงอย่างชาญฉลาดมากขึ้น โดยที่การปรับตัวจะต้องหยั่งรากลึกลงไปถึงการเปลี่ยนแปลงในเชิงโครงสร้างเพื่อแก้จุดอ่อนและควบคู่ไปกับการสร้างกลไกเชิงรุกให้จุดแข็งของประเทศเป็นประโยชน์สูงสุดแก่ประชาชนส่วนใหญ่ของประเทศ ซึ่งหากไม่สามารถแก้ปัญหาและปฏิรูปให้สัมฤทธิ์ผลได้ในระยะ ๔ - ๕ ปีต่อจากนี้ไป ประเทศไทยจะสูญเสียความสามารถในการแข่งขัน รายได้เฉลี่ยของประชาชนจะไม่สามารถยกระดับให้ดีขึ้นได้ คุณภาพคนโดยเฉลี่ยจะยังต่ำ และปัญหาความเหลื่อมล้ำจะรุนแรงขึ้น รวมทั้งทรัพยากรจะร่อยหรอเสื่อมโทรมลงไปอีก และในที่สุดการพัฒนาประเทศจะไม่สามารถยั่งยืนไปได้ในระยะยาว

ทั้งนี้ เงื่อนไขในปัจจุบันและแนวโน้มการเปลี่ยนแปลงในอนาคตในทุกมิติจะส่งผลกระทบต่ออนาคตการพัฒนาประเทศไทยอย่างมากโดยเฉพาะอย่างยิ่งลักษณะในเชิงโครงสร้างทั้งทางเศรษฐกิจและสังคมภายในประเทศทั้งที่เป็นจุดแข็งและเป็นจุดอ่อนที่จะต้องเผชิญและผสมผสานกับปัจจัยภายนอกและก่อให้เกิดทั้งโอกาสและความเสี่ยงในหลากหลายมิติ การที่ประเทศไทยจะสามารถแสวงหาโอกาสจากการพัฒนาของโลกและรับมือกับภัยคุกคามเหล่านั้นได้นั้น จำเป็นจะต้องมีการวิเคราะห์แนวโน้มการเปลี่ยนแปลงในอนาคตอย่างรอบด้านขณะเดียวกันต้องวิเคราะห์ศักยภาพภายในประเทศ เพื่อเตรียมความพร้อมของประเทศต่อการเปลี่ยนแปลงเหล่านั้น โดยที่ประเทศไทยต้องปฏิรูปและปรับเปลี่ยนอย่างเป็นระบบขนานใหญ่เพื่อให้โครงสร้างทางเศรษฐกิจและ

สังคมของประเทศเหมาะสมกับภูมิทัศน์ใหม่ของโลกยึดหยุ่นปรับตัวได้เร็ว สามารถรับมือกับความเปลี่ยนแปลงและภัยคุกคามแบบใหม่ได้ และสามารถอาศัยโอกาสจากการเปลี่ยนแปลงบริษัทโลกมาสร้างประโยชน์สุขให้กับคนในชาติได้ ไม่ว่าจะเป็นการปรับโครงสร้างเศรษฐกิจและสังคม การลงทุนเพื่อพัฒนาโครงสร้างพื้นฐาน การพัฒนาทรัพยากรมนุษย์ การปรับเปลี่ยนค่านิยมและวัฒนธรรมการดำรงชีวิตการทำงาน และการเรียนรู้ ซึ่งจำเป็นอย่างยิ่งที่จะต้องอาศัยความร่วมมือจากทุกภาคส่วนในการดำเนินการร่วมกันอย่างเป็นเอกภาพมีการจัดลำดับความสำคัญและแบ่งหน้าที่รับผิดชอบอย่างชัดเจนของผู้ที่เกี่ยวข้องกับประเด็นปัญหานั้นๆ ซึ่งการดำเนินการดังกล่าวจะต้องกำหนดเป็นยุทธศาสตร์การพัฒนาประเทศในระยะยาว เพื่อกำหนดวิสัยทัศน์และเป้าหมายการพัฒนาประเทศและกรอบการทำงานของภาคส่วนต่างๆ เพื่อให้ขับเคลื่อนการพัฒนาประเทศไปสู่เป้าหมายที่กำหนดไว้

ดังนั้น จึงจำเป็นต้องกำหนดยุทธศาสตร์ที่เหมาะสมเพื่อแก้ไขจุดอ่อนและเสริมจุดแข็งให้เอื้อต่อการพัฒนาประเทศ เพื่อให้บรรลุซึ่งเป้าหมายการสร้างและรักษาไว้ซึ่งผลประโยชน์แห่งชาติในการที่จะให้ประเทศไทยมีความมั่นคงในทุกด้าน คนในชาติมีคุณภาพชีวิตที่ดีและมั่งคั่ง และประเทศสามารถพัฒนาไปได้อย่างยั่งยืน ทั้งนี้การวิเคราะห์ที่ได้ข้อสรุปเกี่ยวกับจุดแข็งจุดอ่อน โอกาสและข้อจำกัดรวมทั้งความเสี่ยงของประเทศ จะนำไปสู่การกำหนดตำแหน่งเชิงยุทธศาสตร์และเป้าหมายของประเทศที่ชัดเจนและได้รับการยอมรับร่วมกันในสังคมไทยที่จะส่งผลให้เกิดการผนึกกำลังและระดมทรัพยากรอย่างมีประสิทธิภาพในการขับเคลื่อนการพัฒนาไปในทิศทางที่สอดคล้องกัน การดำเนินการมีบูรณาการและเป็นเอกภาพภายใต้การมองภาพอนาคตของประเทศที่เป็นภาพเดียวกัน

อย่างไรก็ตามในช่วงที่ผ่านมา ประเทศไทยได้มีการกำหนดวิสัยทัศน์ประเทศ เป้าหมายและยุทธศาสตร์ของประเทศในระยะยาว การบริหารราชการแผ่นดินของฝ่ายบริหารจึงให้ความสำคัญกับนโยบายพรรคการเมืองหรือนโยบายของรัฐบาลซึ่งเมื่อมีการเปลี่ยนรัฐบาลก็ทำให้การดำเนินนโยบายขาดความต่อเนื่อง ถือเป็น การสูญเสียโอกาสและสิ้นเปลืองทรัพยากรของประเทศ ดังนั้น เพื่อเป็นการปฏิรูประบบการบริหารราชการแผ่นดินของประเทศไทยให้มีเป้าหมายการพัฒนาในระยะยาว

และเพื่อเป็น...

และเพื่อเป็นการกำหนดให้ฝ่ายบริหารมีความรับผิดชอบที่จะต้องขับเคลื่อนประเทศไปสู่เป้าหมายที่เป็นที่ยอมรับร่วมกันและเป็นเอกภาพ ประเทศไทยจำเป็นต้องมี “ยุทธศาสตร์ชาติ” ซึ่งภายใต้ยุทธศาสตร์ชาติ ประเทศไทยต้องปฏิรูปและปรับเปลี่ยนอย่างเป็นระบบขนานใหญ่ เพื่อให้โครงสร้างทางเศรษฐกิจและสังคมของประเทศเหมาะสมกับภูมิทัศน์ใหม่ของโลกยึดหยุ่นปรับตัวได้เร็ว สามารถรับมือกับความเปลี่ยนแปลงและภัยคุกคามแบบใหม่ได้ และสามารถอาศัยโอกาสจากการเปลี่ยนแปลงบริษัทโลกมาสร้างประโยชน์สุขให้กับคนในชาติได้ จะต้องมีการกำหนดวิสัยทัศน์ เป้าหมายของประเทศ และทิศทางในการขับเคลื่อนประเทศให้สอดคล้องกับประเด็นการเปลี่ยนแปลงและความท้าทายต่างๆ ของบริษัทโลก และบริบทการพัฒนาภายในประเทศ

การกำหนดให้มี “ยุทธศาสตร์ชาติ” เพื่อเป็นยุทธศาสตร์ในการพัฒนาประเทศในระยะยาว พร้อมกับการปฏิรูปและการพัฒนาระบบและกลไกการบริหารราชการแผ่นดินในการขับเคลื่อนยุทธศาสตร์ให้สามารถนำไปสู่การปฏิบัติอย่างจริงจังจะช่วยยกระดับคุณภาพของประเทศไทยในทุกภาคส่วนและนาพาประเทศไทยให้หลุดพ้นหรือบรรเทาความรุนแรงของสภาพปัญหาที่เกิดขึ้นในปัจจุบัน ทั้งปัญหาทางเศรษฐกิจ ปัญหาความเหลื่อมล้ำ ปัญหาการทุจริตคอร์รัปชัน และปัญหาความขัดแย้งในสังคม รวมถึงสามารถรับมือกับภัยคุกคามและบริหารจัดการกับความเสี่ยงที่จะเกิดขึ้นในอนาคต และสามารถเปลี่ยนผ่านประเทศไทยไปพร้อมๆ กับการเปลี่ยนแปลงภูมิทัศน์ใหม่ของโลกได้ซึ่งจะทำให้ประเทศไทยยังคงรักษาบทบาทสำคัญในเวทีโลก สามารถดำรงรักษาความเป็นชาติที่มีความมั่นคงทางเศรษฐกิจ สังคม และวัฒนธรรม และคนไทยในประเทศมีความอยู่ดีมีสุขอย่างถ้วนหน้ากัน

สาระสำคัญของยุทธศาสตร์ชาติซึ่งคณะกรรมการจัดทำยุทธศาสตร์ชาติกำลังดำเนินการร่างอยู่ในขณะนี้ จะประกอบด้วยวิสัยทัศน์และเป้าหมายของชาติที่คนไทยทุกคนต้องการบรรลุร่วมกันรวมทั้งนโยบายแห่งชาติและมาตรการเฉพาะ ซึ่งเป็นแนวทางทิศทางและวิธีการที่ทุกองค์กรและคนไทยทุกคนต้องมุ่งดำเนินการไปพร้อมกันอย่างประสานสอดคล้อง เพื่อให้บรรลุซึ่งสิ่งที่คนไทยทุกคนต้องการ คือประเทศไทยมั่นคง มั่งคั่ง และยั่งยืน ในทุกสาขาของกำลังอำนาจแห่งชาติ อันได้แก่ การเมืองภายในประเทศ การเมืองต่างประเทศ เศรษฐกิจ สังคมจิตวิทยา การทหาร วิทยาศาสตร์และเทคโนโลยีการพลังงาน ทรัพยากรธรรมชาติและสิ่งแวดล้อม และเทคโนโลยีสารสนเทศและการสื่อสาร

## ๒.๒ วิสัยทัศน์

วิสัยทัศน์ “ประเทศไทยมีความมั่นคง มั่งคั่ง ยั่งยืน เป็นประเทศพัฒนาแล้ว ด้วยการพัฒนาตามหลักปรัชญาของเศรษฐกิจพอเพียง” หรือเป็นคติพจน์ประจำชาติว่า “มั่นคง มั่งคั่ง ยั่งยืน” ทั้งนี้วิสัยทัศน์ดังกล่าวจะต้องสนองตอบผลประโยชน์แห่งชาติ อันได้แก่การมีเอกราช อธิปไตย และบูรณภาพแห่งเขตอำนาจรัฐ การดำรงอยู่อย่างมั่นคง ยั่งยืนของสถาบันหลักของชาติ การดำรงอยู่อย่างมั่นคงของชาติและประชาชนจากภัยคุกคามทุกรูปแบบ การอยู่ร่วมกันในชาติอย่างสันติสุขเป็นปึกแผ่นมีความมั่นคงทางสังคมท่ามกลางพหุสังคมและการมีเกียรติและศักดิ์ศรีของความเป็นมนุษย์ ความเจริญเติบโตของชาติความเป็นธรรมและความอยู่ดีมีสุขของประชาชน ความยั่งยืนของฐานทรัพยากรธรรมชาติสิ่งแวดล้อม ความมั่นคงทางพลังงานและอาหารความสามารถในการรักษาผลประโยชน์ของชาติภายใต้การเปลี่ยนแปลงของสภาวะแวดล้อมระหว่างประเทศและการอยู่

ร่วมกันอย่างสันติประสานสอดคล้องกัน ด้านความมั่นคงในประชาคมอาเซียนและประชาคมโลกอย่างมีเกียรติและศักดิ์ศรีไม่เป็น  
ภาระของโลกและสามารถเกื้อกูลประเทศที่มีศักยภาพทางเศรษฐกิจที่ดียิ่งกว่า

วิสัยทัศน์...

**วิสัยทัศน์ :** “ประเทศมีความมั่นคง มั่งคั่ง ยั่งยืน เป็นประเทศพัฒนาแล้ว ด้วยการพัฒนา  
ตามปรัชญาของเศรษฐกิจพอเพียง”



**ความมั่นคง**

- **การมีความมั่นคงปลอดภัย** จากภัยและการเปลี่ยนแปลง  
ทั้งภายในประเทศ และ ภายนอกประเทศในทุกระดับ  
ทั้งระดับประเทศ สังคม ชุมชน ครัวเรือน และปัจเจกบุคคล  
และ**มีความมั่นคงในทุกมิติ** ทั้งมิติเศรษฐกิจ สังคม  
สิ่งแวดล้อม และการเมือง
- **ประเทศ** มีความมั่นคงในเอกราชและอธิปไตย มีสถาบันชาติ  
ศาสนาพระมหากษัตริย์ที่เข้มแข็งเป็นศูนย์กลางและเป็นที่ยึดเหนี่ยว  
จิตใจของประชาชน ระบบการเมืองที่มั่นคงเป็นสากลที่นำไปสู่การ  
บริหารประเทศที่ต่อเนื่องและโปร่งใสตามหลักธรรมาภิบาล
- **สังคม** มีความโปร่งใสและความสามัคคี สามารถมีกำลังเพื่อ  
พัฒนาประเทศ **ชุมชน** มีความเข้มแข็ง **ครอบครัว** มีความอบอุ่น
- **ประชาชน** มีความมั่นคงในชีวิต มีงานและรายได้ที่มั่นคงพอเพียง  
กับการดำรงชีวิต มีที่อยู่อาศัยและความปลอดภัยในชีวิตทรัพย์สิน
- **ทรัพยากรธรรมชาติและสิ่งแวดล้อม** มีความมั่นคงของอาหาร  
พลังงาน และน้ำ



**ความมั่งคั่ง**

- **ประเทศไทยมีการขยายตัวของเศรษฐกิจ  
อย่างต่อเนื่อง** ยกเว้นเป็นประเทศในกลุ่มประเทศ  
รายได้สูงความเหลื่อมล้ำของการพัฒนาลดลง ประชากร  
ได้รับผลประโยชน์จากการพัฒนาอย่างเท่าเทียมกันมากขึ้น
- **เศรษฐกิจมีความสามารถในการแข่งขันสูง**  
สามารถสร้างรายได้ทั้งจากภายในและภายนอกประเทศ  
สร้างฐานเศรษฐกิจและสังคมแห่งอนาคต และเป็น  
จุดสำคัญของการเชื่อมโยงในภูมิภาคทั้งการคมนาคมขนส่ง  
การผลิต การค้า การลงทุน และการทำธุรกิจ มีบทบาท  
สำคัญในระดับภูมิภาคและระดับโลก เกิดสายสัมพันธ์ทาง  
เศรษฐกิจและการค้าอย่างมีพลัง
- **ความสมบูรณ์ในทุนที่จะสามารถสร้าง  
การพัฒนาต่อเนื่อง** ได้แก่ ทุนมนุษย์ ทุนทางปัญญา  
ทุนทางการเงิน ทุนที่เป็นเครื่องมือเครื่องจักร ทุนทางสังคม  
และทุนทรัพยากรธรรมชาติและสิ่งแวดล้อม



**ความยั่งยืน**

- **การพัฒนาที่สามารถสร้างความเจริญ** รายได้ และ  
คุณภาพชีวิตของประชาชนให้เพิ่มขึ้นอย่างต่อเนื่อง ซึ่งเป็นการ  
เจริญเติบโตของเศรษฐกิจที่ไม่ใช้ทรัพยากรธรรมชาติเกินพอดี  
ไม่สร้างมลภาวะต่อสิ่งแวดล้อมจนเกินความสามารถในการ  
รองรับและเยียวยาของระบบนิเวศน์
- **การผลิตและการบริโภคเป็นมิตรกับสิ่งแวดล้อม** และ  
สอดคล้องกับกฎระเบียบของประชาคมโลกซึ่งเป็นที่ยอมรับ  
ร่วมกัน ความอุดมสมบูรณ์ของทรัพยากรธรรมชาติและ  
สิ่งแวดล้อมมีคุณภาพดีขึ้น คนมีความรับผิดชอบต่อสังคม  
มีความเอื้ออาทร เสียสละเพื่อผลประโยชน์ส่วนรวม
- **มุ่งประโยชน์ส่วนรวมอย่างยั่งยืน** ให้มีความสำคัญกับการมี  
ส่วนร่วมของประชาชนทุกภาคส่วน เพื่อการพัฒนาในทุกระดับ  
อย่างสมดุล มีเสถียรภาพ และยั่งยืน
- **ประชาชนทุกภาคส่วนในสังคมยึดถือและปฏิบัติตาม  
ปรัชญาของเศรษฐกิจพอเพียง**

**อนาคตประเทศไทย ปี ๒๕๗๙ : รวมมอกนขบเคลื่อนไหวประเทศเทกาเวปสู่.....**

**เศรษฐกิจและสังคมไทยมีการพัฒนาอย่างมั่นคงและยั่งยืน** โดยสถาบันหลักของชาติดำรงอยู่อย่างมั่นคงเป็นจุดยึดเหนี่ยวของสังคม  
มีความสามัคคีของคนในชาติ มีความสงบและอยู่ร่วมกันอย่างสันติสุขในทุกพื้นที่ และมีระดับรายได้ในกลุ่มประเทศรายได้สูง มีความเป็นธรรม  
ในสังคมและความเหลื่อมล้ำลดลงในทุกมิติ ประเทศไทยมีบทบาทสำคัญในภูมิภาคและโลก

**ระบบเศรษฐกิจมีความเป็นชาติการค้าบนฐานการขยายตัวของการค้าส่งค้าปลีกและเศรษฐกิจดิจิทัลที่เข้มข้นขึ้น** มีการเติบโต  
อย่างมีคุณภาพ กระจายฐานการผลิตและบริการไปในพื้นที่ต่างๆ อย่างทั่วถึง มีเสถียรภาพ แข่งขันบนฐานการพัฒนานวัตกรรม และมีฐานการผลิต  
บริการ และลงทุนที่เชื่อมโยงในอาเซียน เพื่อให้ประเทศไทยเข้าสู่การมีรายได้สูงภายในปี ๒๕๗๙ และเข้าสู่การเป็นประเทศพัฒนาแล้ว โดย

- **ภาคเกษตร** เป็นฐานการผลิต bio-bases ที่สำคัญ เป็นฐานการผลิตอาหารที่มั่นคงและปลอดภัย และเป็นฐานการผลิตที่มีผลิตภาพการผลิตสูง  
มีระบบบริหารจัดการที่ดีด้านประมง

- **ภาคอุตสาหกรรม** ฐานอุตสาหกรรมเดิมมีศักยภาพสูงขึ้น มีอุตสาหกรรมอนาคตที่ได้รับการพัฒนาให้เป็นฐานรายได้ใหม่ โดยมุ่งสู่การเป็น  
ศูนย์กลางการผลิต การค้า และการลงทุนในอนุภูมิภาคและภูมิภาคอาเซียน เช่น ศูนย์การผลิตรถยนต์และชิ้นส่วนและศูนย์ทดสอบและวิจัยพัฒนา  
รถยนต์ไฟฟ้าของอาเซียน ศูนย์อุตสาหกรรมดิจิทัลของอาเซียน ศูนย์อุตสาหกรรมอวกาศของอาเซียน ศูนย์อุตสาหกรรมอวกาศของอาเซียน ศูนย์อุตสาหกรรมอวกาศของอาเซียน

**คนไทยในอนาคต** มีศักยภาพในการร่วมกันพัฒนาประเทศ สามารถปรับตัวรองรับบริบทการพัฒนาในอนาคต มีความพร้อมทั้งกาย ใจ สติปัญญา มีทักษะในการวิเคราะห์อย่างมีเหตุผล มีการเรียนรู้ตลอดชีวิต มีภูมิคุ้มกันต่อการเปลี่ยนแปลง มีจิตสำนึกวัฒนธรรมที่ดีงาม รู้คุณค่าความเป็นไทย และมีความรับผิดชอบ เป็นรากฐานที่มั่นคงของชุมชนสังคม รักชาติ และสถาบันพระมหากษัตริย์

**สังคมไทยเป็นสังคมที่เป็นธรรม มีความเหลื่อมล้ำน้อย** อัตราความยากจนต่ำ มีการกระจายโอกาสการเข้าถึงทรัพยากรการสร้างฐานอาชีพ บริการทางสังคมที่มีคุณภาพ และกระบวนการยุติธรรมอย่างทั่วถึง ไม่คอร์รัปชัน โดยที่ประชาชนทุกช่วงวัยมีคุณภาพชีวิตที่ดี ครอบครัวยุติมีสุข

**เศรษฐกิจและสังคมพัฒนาอย่างเป็นมิตรกับสิ่งแวดล้อม** เป็นประเทศที่มีระบบเศรษฐกิจสีเขียว ระดับการปล่อยก๊าซคาร์บอนไดออกไซด์ต่ำ มีพื้นที่สีเขียวใหญ่ขึ้น ประชาชนมีพฤติกรรมการผลิตและการบริโภคที่เป็นมิตรต่อสิ่งแวดล้อม

**ระบบการบริหารภาครัฐมีประสิทธิภาพ ทันสมัย รับผิดชอบ โปร่งใส ตรวจสอบได้และประชาชนมีส่วนร่วม** กระจายอำนาจและมีการกำหนดภารกิจที่เหมาะสมระหว่างส่วนกลาง ภูมิภาค และท้องถิ่น

## ๒.๓ ยุทธศาสตร์ชาติ

ในการที่จะบรรลุวิสัยทัศน์และทำให้ประเทศไทยพัฒนาไปสู่อนาคตที่พึงประสงค์นั้น จำเป็นจะต้องมีการวางแผนและกำหนดยุทธศาสตร์การพัฒนายาว และกำหนดแนวทางการพัฒนาของทุกภาคส่วนให้ขับเคลื่อนไปในทิศทางเดียวกัน ดังนั้น จึงจำเป็นต้องกำหนดยุทธศาสตร์ชาติในระยะยาว เพื่อถ่ายทอดแนวทางการพัฒนาสู่การปฏิบัติในแต่ละช่วงเวลาอย่างต่อเนื่องและมีการบูรณาการ และสร้างความเข้าใจถึงอนาคตของประเทศไทยร่วมกัน และเกิดการรวมพลังของทุกภาคส่วนในสังคมทั้งประชาชน เอกชน ประชาสังคมในการขับเคลื่อนการพัฒนาเพื่อการสร้างและรักษาไว้ซึ่งผลประโยชน์แห่งชาติและบรรลุวิสัยทัศน์ “ประเทศไทยมีความมั่นคง มั่งคั่ง ยั่งยืนเป็นประเทศพัฒนาแล้ว ด้วยการพัฒนาตามหลักปรัชญาของเศรษฐกิจพอเพียง ”หรือคดิพจนประจาชาติ “มั่นคง มั่งคั่ง ยั่งยืน” เพื่อให้ประเทศมีขีดความสามารถในการแข่งขัน มีรายได้สูงอยู่ในกลุ่มประเทศพัฒนาแล้ว คนไทยมีความสุข อยู่ดี กินดี สังคมมีความมั่นคงเสมอภาคและเป็นธรรม ซึ่งยุทธศาสตร์ชาติที่จะใช้เป็นกรอบแนวทางการพัฒนาในระยะ ๒๐ ปีต่อจากนี้ไป จะประกอบด้วย ๖ ยุทธศาสตร์ ได้แก่ (๑) ยุทธศาสตร์ด้านความมั่นคง (๒) ยุทธศาสตร์ด้านการสร้างความสามารถในการแข่งขัน (๓) ยุทธศาสตร์การพัฒนาและเสริมสร้างศักยภาพคน (๔) ยุทธศาสตร์ด้านการสร้างโอกาสความเสมอภาคและเท่าเทียมกันทางสังคม (๕) ยุทธศาสตร์ด้านการสร้างการเติบโตบนคุณภาพชีวิตที่เป็นมิตรกับสิ่งแวดล้อม และ (๖) ยุทธศาสตร์ด้านการปรับสมดุลและพัฒนาระบบการบริหารจัดการภาครัฐ โดยมีสาระสำคัญของแต่ละยุทธศาสตร์ สรุปได้ ดังนี้

**๒.๓.๑ ยุทธศาสตร์ด้านความมั่นคง** มีเป้าหมายทั้งในการสร้างเสถียรภาพภายในประเทศและช่วยลดและป้องกันภัยคุกคามจากภายนอก รวมทั้งสร้างความเชื่อมั่นในกลุ่มประเทศอาเซียนและประชาคมโลกที่มีต่อประเทศไทย กรอบแนวทางที่ต้องให้ความสำคัญ อาทิ

(๑) การเสริมสร้างความมั่นคงของสถาบันหลักและการปกครองระบอบประชาธิปไตยอันมีพระมหากษัตริย์ทรงเป็นประมุข

(๒) การปฏิรูปกลไกการบริหารประเทศและพัฒนาความมั่นคงทางการเมือง จัดคอร์รัปชัน สร้างความเชื่อมั่นในกระบวนการยุติธรรม

(๓) การรักษาความมั่นคงภายในและความสงบเรียบร้อยภายใน ตลอดจนการบริหารจัดการความมั่นคงชายแดนและชายฝั่งทะเล

(๔) การพัฒนา...

(๕) การพัฒนาระบบ กลไก มาตรการและความร่วมมือระหว่างประเทศทุกระดับ และรักษาคุณภาพความสัมพันธ์กับประเทศมหาอำนาจ เพื่อป้องกันและแก้ไขปัญหาความมั่นคงรูปแบบใหม่

(๕) การพัฒนาเสริมสร้างศักยภาพการผนึกกำลังป้องกันประเทศ การรักษาความสงบเรียบร้อยภายในประเทศสร้างร่วมมือกับประเทศเพื่อนบ้านและมิตรประเทศ

(๖) การพัฒนาระบบการเตรียมพร้อมแห่งชาติและระบบบริหารจัดการภัยพิบัติ รักษาความมั่นคงของฐานทรัพยากรธรรมชาติ สิ่งแวดล้อม

(๗) การปรับกระบวนการทำงานของกลไกที่เกี่ยวข้องจากแนวตั้งสู่แนวนานมากขึ้น

**๒.๓.๒ ยุทธศาสตร์ด้านการสร้างความสามารถในการแข่งขัน** เพื่อให้ประเทศไทยสามารถพัฒนาไปสู่การเป็นประเทศพัฒนาแล้ว ซึ่งจำเป็นต้องยกระดับผลผลิตภาพการผลิตและการใช้นวัตกรรมในการเพิ่มความสามารถในการแข่งขันและการพัฒนาอย่างยั่งยืนทั้งในสาขาอุตสาหกรรม เกษตรและบริการ การสร้างความมั่นคงและปลอดภัยด้านอาหาร การเพิ่มขีดความสามารถทางการค้าและการเป็นผู้ประกอบการ รวมทั้งการพัฒนาฐานเศรษฐกิจแห่งอนาคต ทั้งนี้ภายใต้กรอบการปฏิรูปและพัฒนาปัจจัยเชิงยุทธศาสตร์ทุกด้าน อันได้แก่โครงสร้างพื้นฐานและระบบโลจิสติกส์ วิทยาศาสตร์ เทคโนโลยีและนวัตกรรม การพัฒนาทุนมนุษย์ และการบริหารจัดการทั้งในภาครัฐและภาคธุรกิจเอกชน กรอบแนวทางที่ต้องให้ความสำคัญ อาทิ

(๑) การพัฒนาสมรรถนะทางเศรษฐกิจ ได้แก่การรักษาเสถียรภาพเศรษฐกิจและสร้างความเชื่อมั่น การส่งเสริมการค้าและการลงทุนที่อยู่บนการแข่งขันที่เป็นธรรมและรับผิดชอบต่อสังคม ตลอดจนการพัฒนาประเทศสู่ความเป็นชาติการค้าเพื่อให้ได้ประโยชน์จากห่วงโซ่มูลค่าในภูมิภาค และเป็นการยกระดับไปสู่ส่วนบนของห่วงโซ่มูลค่ามากขึ้น

(๒) การพัฒนาภาคการผลิตและบริการ บนฐานของการพัฒนานวัตกรรมและมีความเป็นมิตรต่อสิ่งแวดล้อม โดยมีการใช้ดิจิทัลและการค้าที่เข้มข้นเพื่อสร้างมูลค่าเพิ่มและขยายกิจกรรมการผลิตและบริการ โดยมุ่งสู่ความเป็นเลิศในระดับโลกและในระดับภูมิภาคในอุตสาหกรรมหลายสาขา และในภาคบริการที่หลากหลายตามรูปแบบการดำเนินชีวิตและการดำเนินธุรกิจที่เปลี่ยนไป รวมทั้งเป็นแหล่งอาหารคุณภาพ สะอาดและปลอดภัยของโลก

- ภาคเกษตร โดยเสริมสร้างฐานการผลิตให้เข้มแข็งและยั่งยืน เพิ่มขีดความสามารถในการแข่งขันของภาคเกษตรส่งเสริมเกษตรกรรายย่อยให้ปรับไปสู่การทำเกษตรยั่งยืนที่เป็นมิตรกับสิ่งแวดล้อมและรวมกลุ่มเกษตรกรในการพัฒนาอาชีพที่เข้มแข็ง และการพัฒนาสินค้าเกษตรที่มีศักยภาพและอาหารคุณภาพ สะอาด และปลอดภัย

- ภาคอุตสาหกรรม โดยพัฒนาอุตสาหกรรมศักยภาพ ยกระดับการพัฒนาอุตสาหกรรมปัจจุบันที่มีศักยภาพสูง และพัฒนาอุตสาหกรรมอนาคตที่มีศักยภาพ โดยการใช้ดิจิทัลและการค้ามาเพิ่มมูลค่าและยกระดับห่วงโซ่มูลค่าในระดับสูงขึ้น

- ภาคบริการ โดยขยายฐานการบริการให้มีความหลากหลาย มีความเป็นเลิศและเป็นมิตรต่อสิ่งแวดล้อม โดยการยกระดับบริการที่เป็นฐานรายได้เดิม เช่น การท่องเที่ยว และพัฒนาให้ประเทศไทยเป็นศูนย์กลางการให้บริการสุขภาพ ธุรกิจบริการด้านการเงินและธุรกิจบริการที่มีศักยภาพอื่นๆ เป็นต้น

(๓) การพัฒนาผู้ประกอบการและเศรษฐกิจชุมชน พัฒนาทักษะผู้ประกอบการ ยกระดับผลผลิตภาพแรงงานและพัฒนาวิสาหกิจขนาดกลางและขนาดย่อม (SMEs) สู่สากล และพัฒนาวิสาหกิจชุมชนและสถาบันเกษตรกร

(๔) การพัฒนาพื้นที่เศรษฐกิจพิเศษและเมืองพัฒนาเขตเศรษฐกิจพิเศษชายแดน และพัฒนาระบบเมืองศูนย์กลางความเจริญ จัดระบบผังเมืองที่มีประสิทธิภาพและมีส่วนร่วม มีการจัดการสิ่งแวดล้อมเมือง และโครงสร้างพื้นฐานทางสังคมและเศรษฐกิจที่สอดคล้องกับศักยภาพ

(๕) การลงทุนพัฒนาโครงสร้างพื้นฐาน ในด้านการขนส่ง ด้านพลังงาน ระบบเทคโนโลยีสารสนเทศ และการสื่อสารและการวิจัยและพัฒนา

(๖) การเชื่อมโยงกับภูมิภาคและเศรษฐกิจโลกสร้างความเป็นหุ้นส่วนการพัฒนา กับนานาชาติประเทศ ส่งเสริมความร่วมมือกับนานาชาติในการสร้างความมั่นคงด้านต่างๆ เพิ่มบทบาทของไทยในองค์กรระหว่างประเทศ รวมถึงสร้างองค์ความรู้ด้านการต่างประเทศ

๒.๓.๓ ยุทธศาสตร์...

**๒.๓.๓ ยุทธศาสตร์การพัฒนาและเสริมสร้างศักยภาพคน** เพื่อพัฒนาคนและสังคมไทยให้เป็นรากฐานที่แข็งแกร่งของประเทศมีความพร้อมทางกาย ใจ สติปัญญา มีความเป็นสากล มีทักษะการคิดวิเคราะห์อย่างมีเหตุผล มีระเบียบวินัย เคารพกฎหมาย มีคุณธรรมจริยธรรม รู้คุณค่าความเป็นไทย มีครอบครัวที่มั่นคง กรอบแนวทางที่ต้องให้ความสำคัญ อาทิ

- (๑) การพัฒนาศักยภาพคนตลอดช่วงชีวิตให้สนับสนุนการเจริญเติบโตของประเทศ
- (๒) การยกระดับคุณภาพการศึกษาและการเรียนรู้ให้มีคุณภาพ เท่าเทียม และทั่วถึง
- (๓) การปลูกฝังระเบียบวินัย คุณธรรม จริยธรรมค่านิยมที่พึงประสงค์
- (๔) การสร้างเสริมให้คนมีสุขภาพที่ดี
- (๕) การสร้างความอยู่ดีมีสุขของครอบครัวไทยเสริมสร้างบทบาทของสถาบันครอบครัวในการป่มเพาะ

จิตใจให้เข้มแข็ง

**๒.๓.๔ ยุทธศาสตร์ด้านการสร้างโอกาสความเสมอภาคและเท่าเทียมกันทางสังคม** เพื่อเร่งกระจายโอกาสการพัฒนาและสร้างความมั่นคงให้ทั่วถึง ลดความเหลื่อมล้ำไปสู่สังคมที่เสมอภาคและเป็นธรรม กรอบแนวทางที่ต้องให้ความสำคัญ อาทิ

- (๑) การสร้างความมั่นคงและการลดความเหลื่อมล้ำทางด้านเศรษฐกิจและสังคม
- (๒) การพัฒนาระบบบริการและระบบบริหารจัดการสุขภาพ
- (๓) การสร้างสภาพแวดล้อมและนวัตกรรมที่เอื้อต่อการดำรงชีวิตในสังคมสูงวัย
- (๔) การสร้างความเข้มแข็งของสถาบันทางสังคมทุนทางวัฒนธรรมและความเข้มแข็งของชุมชน
- (๕) การพัฒนาการสื่อสารมวลชนให้เป็นกลไกในการสนับสนุนการพัฒนา

**๒.๓.๕ ยุทธศาสตร์ด้านการสร้างการเติบโตบนคุณภาพชีวิตที่เป็นมิตรต่อสิ่งแวดล้อม** เพื่อเร่งอนุรักษ์ฟื้นฟูและสร้างความมั่นคงของฐานทรัพยากรธรรมชาติ และมีความมั่นคงด้านน้ำ รวมทั้งมีความสามารถในการป้องกันผลกระทบและปรับตัวต่อการเปลี่ยนแปลงสภาพภูมิอากาศและภัยพิบัติธรรมชาติ และพัฒนาไปสู่การเป็นสังคมสีเขียว กรอบแนวทางที่ต้องให้ความสำคัญ อาทิ

- (๑) การจัดระบบอนุรักษ์ ฟื้นฟูและป้องกันการทำลายทรัพยากรธรรมชาติ
- (๒) การวางระบบบริหารจัดการน้ำให้มีประสิทธิภาพทั้ง ๒๔ ชั่วโมง เน้นการปรับระบบการบริหาร

จัดการอุทกภัยอย่างบูรณาการ

- (๓) การพัฒนาและใช้พลังงานที่เป็นมิตรกับสิ่งแวดล้อม
- (๔) การพัฒนาเมืองอุตสาหกรรมเชิงนิเวศและเมืองที่เป็นมิตรกับสิ่งแวดล้อม
- (๕) การร่วมลดปัญหาโลกร้อนและปรับตัวให้พร้อมกับการเปลี่ยนแปลงสภาพภูมิอากาศ
- (๖) การใช้เครื่องมือทางเศรษฐศาสตร์และนโยบายการคลังเพื่อสิ่งแวดล้อม

**๒.๓.๖ ยุทธศาสตร์ด้านการปรับสมดุลและพัฒนาระบบ** การบริหารจัดการภาครัฐ เพื่อให้หน่วยงานภาครัฐมีขนาดที่เหมาะสมกับบทบาทภารกิจ มีสมรรถนะสูง มีประสิทธิภาพและประสิทธิผลกระจายบทบาทภารกิจไปสู่ท้องถิ่นอย่างเหมาะสม มีธรรมาภิบาลกรอบแนวทางที่ต้องให้ความสำคัญ อาทิ

- (๑) การปรับปรุงโครงสร้าง บทบาท ภารกิจของหน่วยงานภาครัฐ ให้มีขนาดที่เหมาะสม
- (๒) การวางระบบบริหารราชการแบบบูรณาการ
- (๓) การพัฒนาระบบบริหารจัดการกำลังคนและพัฒนาบุคลากรภาครัฐ
- (๔) การต่อต้านการทุจริตและประพฤติมิชอบ
- (๕) การปรับปรุงกฎหมายและระเบียบต่างๆให้ทันสมัย เป็นธรรมและเป็นสากล
- (๖) การพัฒนาระบบการให้บริการประชาชนของหน่วยงานภาครัฐ
- (๗) การปรับปรุงการบริหารจัดการรายได้และรายจ่ายของภาครัฐ

## ๒.๔ กลไกการขับเคลื่อนกระบวนการพัฒนา

ยุทธศาสตร์ชาติจะเป็นแผนแม่บทหลักในการพัฒนาประเทศเพื่อให้ส่วนราชการและหน่วยงานต่างๆ ใช้เป็นแนวทางในการจัดทำแผนยุทธศาสตร์การพัฒนาประเทศในด้านต่างๆ อาทิ แผนพัฒนาเศรษฐกิจและสังคมแห่งชาติ แผนเฉพาะด้านต่างๆ เช่น ด้านความมั่นคง เศรษฐกิจ การศึกษา ศิลปวัฒนธรรม ฯลฯ แผนปฏิบัติการในระดับกระทรวงและในระดับพื้นที่ ให้ความสำคัญสอดคล้องกันตามห่วงโซานอกจากนี้ยุทธศาสตร์ชาติจะใช้เป็นกรอบในการจัดสรรงบประมาณและทรัพยากรอื่นๆ ของประเทศ เพื่อขับเคลื่อนการพัฒนาอย่างมีเอกภาพให้บรรลุเป้าหมาย โดยจะต้องอาศัยการประสานความร่วมมือจากหลายภาคส่วนภายใต้ระบบประชาธิปไตย คือ ความร่วมมือของภาครัฐภาคเอกชน ภาคประชาชนและประชาสังคม ทั้งนี้ รัฐธรรมนูญแห่งราชอาณาจักรไทยจะได้มีการกำหนดเกี่ยวกับบทบาทของยุทธศาสตร์ชาติและแนวทางในการนำยุทธศาสตร์ชาติไปสู่การปฏิบัติเพื่อที่ส่วนราชการและหน่วยงานต่างๆ จะสามารถขับเคลื่อนการพัฒนาได้อย่างต่อเนื่องและบูรณาการ

### ๒.๕ ปัจจัยความสำเร็จของยุทธศาสตร์ชาติ

**๒.๕.๑ สารของยุทธศาสตร์ชาติ** กำหนดวิสัยทัศน์ระยะยาวที่ชัดเจน มีการกำหนดเป้าหมายและภาพในอนาคตของประเทศที่ชัดเจนและเป็นที่ยอมรับ และยอมรับเป็นเจ้าของร่วมกันสามารถถ่ายทอดเป้าหมายของยุทธศาสตร์ชาติ สู่เป้าหมายเฉพาะด้านต่างๆ ตามระยะเวลาเป็นช่วงๆ ของหน่วยงานปฏิบัติได้ และมีการกำหนดตัวชี้วัดที่สามารถวัดผลสัมฤทธิ์ได้

**๒.๕.๒ ระบบและกฎหมาย** มีกฎหมายรองรับ มีกลไกเชื่อมโยงกับแผนพัฒนาเศรษฐกิจและสังคมแห่งชาติและแผนในระดับต่างๆ เพื่อให้ส่วนราชการนำยุทธศาสตร์ชาติไปปฏิบัติ รวมทั้งกรอบกฎหมายด้านการจัดสรรงบประมาณให้สามารถระดมทรัพยากรเพื่อผลักดันขับเคลื่อนการดำเนินการตามยุทธศาสตร์ชาติอย่างมีบูรณาการ และกรอบกฎหมายที่จะกำหนดให้การดำเนินการตามยุทธศาสตร์ชาติมีความต่อเนื่อง รวมทั้งมีระบบการติดตามและประเมินผลอย่างเป็นระบบในทุกระดับ

**๒.๕.๓ กลไกสู่การปฏิบัติ** มีกลไกที่สอดรับ/สอดคล้องตั้งแต่ระดับการจัดทำยุทธศาสตร์ การนำไปสู่การปฏิบัติ และการติดตามประเมินผล รวมทั้งมีกลไกในการกำกับดูแล บริหารจัดการและการขับเคลื่อนยุทธศาสตร์ชาติสู่การปฏิบัติอย่างมีประสิทธิภาพและหน่วยงานปฏิบัติจะต้องมีความเข้าใจ สามารถกำหนดแผนงานโครงการให้สอดคล้องกับเป้าหมายที่กำหนดไว้ในยุทธศาสตร์ชาติ

## ๑.๒ แผนพัฒนาเศรษฐกิจและสังคมแห่งชาติ ฉบับที่ ๑๒

การจัดทำแผนพัฒนาสี่ปีขององค์การบริหารส่วนตำบลถนนโพธิ์ มีความสัมพันธ์และสอดคล้องกับแผนยุทธศาสตร์พัฒนาขององค์กรปกครองส่วนท้องถิ่น โดยแผนยุทธศาสตร์การพัฒนาจะต้องสอดคล้องกับแผนพัฒนาเศรษฐกิจและสังคมแห่งชาติ แต่ทั้งนี้ แผนพัฒนาเศรษฐกิจและสังคมแห่งชาติ ฉบับที่ ๑๑ (พ.ศ. ๒๕๕๕ - ๒๕๕๙) ได้สิ้นสุดลงและการจัดทำแผนพัฒนาเศรษฐกิจและสังคมแห่งชาติ ฉบับที่ ๑๒ อยู่ระหว่างการเสนอร่างแผนซึ่งได้กำหนดยุทธศาสตร์เอาไว้แล้ว

ดังนั้น เพื่อให้การจัดทำแผนพัฒนาสี่ปี (พ.ศ. ๒๕๖๑ - ๒๕๖๔) ขององค์การบริหารส่วนตำบลถนนโพธิ์ มีความสอดคล้องกับทิศทางแผนพัฒนาเศรษฐกิจและสังคมแห่งชาติ ฉบับที่ ๑๒ จึงได้จัดทำแผนที่สอดคล้องกับแผนพัฒนาเศรษฐกิจและสังคมแห่งชาติ ฉบับที่ ๑๒ ซึ่งมีทั้งหมด 7 ยุทธศาสตร์ ดังนี้

ยุทธศาสตร์...

**ยุทธศาสตร์ที่ ๑** การบริหารราชการตามหลักการบริหารบ้านเมืองที่ดี

**ยุทธศาสตร์ที่ ๒** การเสริมสร้างความสามารถทางเศรษฐกิจและบรรเทาปัญหาความยากจน

**ยุทธศาสตร์ที่ ๓** การอนุรักษ์ทรัพยากรธรรมชาติและสิ่งแวดล้อมให้เกิดความสมดุลอย่างยั่งยืน

- ยุทธศาสตร์ที่ ๔** การพัฒนาด้านโครงสร้างพื้นฐาน  
**ยุทธศาสตร์ที่ ๕** การสร้างสังคมให้มีคุณภาพชีวิตที่ดีและอยู่ร่วมกันอย่างมีความสุข  
**ยุทธศาสตร์ที่ ๖** น้ำแก่งจน  
**ยุทธศาสตร์ที่ ๗** การพัฒนาด้านเกษตรอินทรีย์

## ๑. กรอบแนวคิดและหลักการ

ในช่วงของแผนพัฒนาเศรษฐกิจและสังคมแห่งชาติฉบับที่ ๑๒ (พ.ศ. ๒๕๖๐ – ๒๕๖๔) ประเทศไทยจะยังคงประสบภาวะแวดล้อมและบริบทของการเปลี่ยนแปลงต่างๆ ที่อาจก่อให้เกิดความเสี่ยงทั้งจากภายในและภายนอกประเทศ อาทิ กระแสการเปิดเศรษฐกิจเสรี ความท้าทายของเทคโนโลยีใหม่ๆ การเข้าสู่สังคมผู้สูงอายุ การเกิดภัยธรรมชาติที่รุนแรง ประกอบกับสถานการณ์ด้านต่างๆ ทั้งเศรษฐกิจ สังคม ทรัพยากรธรรมชาติและสิ่งแวดล้อมของประเทศในปัจจุบันที่ยังคงประสบปัญหาในหลายด้าน เช่น ปัญหาสภาพการผลิตความสามารถในการแข่งขัน คุณภาพการศึกษา ความเหลื่อมล้ำทางสังคม เป็นต้น ทำให้การพัฒนาในช่วงแผนพัฒนาฯ ฉบับที่ ๑๒ จึงจำเป็นต้องยึดกรอบแนวคิดและหลักการในการวางแผนที่สำคัญ ดังนี้

- (๑) การน้อมนำและประยุกต์ใช้หลักปรัชญาของเศรษฐกิจพอเพียง
- (๒) คนเป็นศูนย์กลางของการพัฒนาอย่างมีส่วนร่วม
- (๓) การสนับสนุนและส่งเสริมแนวคิดการปฏิรูปประเทศ และ
- (๔) การพัฒนาสู่ความมั่นคง มั่งคั่ง ยั่งยืน สังคมอยู่ร่วมกันอย่างมีความสุข

## ๒. สถานะของประเทศ

### ๒.๑ ด้านเศรษฐกิจ

๒.๑.๑ ๓ ปีแรกของแผนพัฒนาฯ ฉบับที่ ๑๑ เริ่มแสดงให้เห็นถึงข้อจำกัดในการขยายตัวทางเศรษฐกิจ แม้ว่าเศรษฐกิจของไทยในระยะที่ผ่านมา (ยกเว้นช่วงวิกฤตการณ์ทางเศรษฐกิจ ปี ๒๕๔๐-๒๕๔๑) จะขยายตัวได้ดีเฉลี่ยประมาณร้อยละ ๕ ต่อปี จนทำให้รายได้ประชาชาติต่อหัว (GNP Per Capita) ในปี ๒๕๕๗ มาอยู่ที่ประมาณ ๑๙๖,๒๔๐ บาท หรือประมาณ ๖,๐๔๑ ดอลลาร์ สหรัฐ ต่อคนต่อปี ซึ่งทำให้ประเทศไทยได้ขยับฐานะขึ้นมาเป็นประเทศรายได้ปานกลางขั้นสูง (Upper Middle Income Country) แต่ในระยะ ๘ ปีที่ผ่านมาการขยายตัวทางเศรษฐกิจจะลดตัวลงและมีความผันผวน โดยขยายตัวเฉลี่ยเพียงร้อยละ ๓.๒ ชะลอจากร้อยละ ๕.๗ ในช่วงแผนพัฒนาฯ ฉบับที่ ๙ ซึ่งต่ำกว่าศักยภาพของระบบเศรษฐกิจและต่ำกว่าระดับที่จะทำให้ประเทศไทยหลุดจากกับดักประเทศรายได้ปานกลางในระยะเวลาดังกล่าว โดยสาเหตุที่สำคัญประการหนึ่งมาจากการชะลอตัวของการลงทุนโดยรวมอย่างต่อเนื่อง ดังจะเห็นได้จาก สัดส่วนการลงทุนรวมต่อผลิตภัณฑ์มวลรวมในประเทศ (Gross Domestic Product : GDP) ลดลงจากร้อยละ ๔๑.๓ ในช่วงปี ๒๕๓๔ – ๒๕๓๙ เป็นร้อยละ ๒๕.๕ ในช่วงปี ๒๕๔๓ – ๒๕๕๗ นอกจากนี้ เมื่อเทียบกับประเทศอื่นๆ ในภูมิภาค จะพบว่าอัตราการขยายตัวของการลงทุนของไทยโดยเฉลี่ยในช่วงปี ๒๕๔๓ – ๒๕๕๗ อยู่ที่ประมาณร้อยละ ๔.๗ ต่ำกว่าสิงคโปร์และมาเลเซียซึ่งมีระดับการพัฒนาที่สูงกว่าไทย

### ๒.๒.๒ การปรับ...

๒.๒.๒ การปรับโครงสร้างการผลิตสู่ประเทศรายได้ปานกลางขั้นสูง แต่ความสามารถในการแข่งขันเริ่มลดลง โครงสร้างการผลิตของไทยได้เปลี่ยนผ่านจากภาคเกษตรไปสู่ภาคอุตสาหกรรมและบริการมากขึ้น (สัดส่วนของภาคเกษตร อุตสาหกรรม และบริการในปี ๒๕๕๓ ที่ระดับร้อยละ ๙.๙ ๒๕.๔ และ ๖๔.๗ เป็นร้อยละ ๗.๒ ๒๘.๕ และ ๖๔.๓ ในปี ๒๕๕๗ ตามลำดับ) โดยภาคอุตสาหกรรมได้มีการสั่งสมองค์ความรู้และเทคโนโลยีอย่างต่อเนื่อง ทำให้มีการพัฒนาจากอุตสาหกรรมขั้นปฐมภายใต้การบริหารจัดการของเงินทุนต่างชาติมาเป็นอุตสาหกรรมพื้นฐาน (Supporting Industry) และอุตสาหกรรมที่มีเทคโนโลยีสูงขึ้นภายใต้เครือข่ายของบริษัทแม่ในต่างชาติและของนักลงทุนไทยที่มีสัดส่วนสูงขึ้น จนประเทศไทยกลายเป็นประเทศรายได้ปานกลางขั้นสูง ขณะเดียวกันก็มีการเคลื่อนย้ายแรงงานจากภาคเกษตรไปยังภาคอุตสาหกรรมและบริการที่มีประสิทธิภาพการผลิตสูงกว่า ทำให้ผลผลิตภาพแรงงานในระยะที่ผ่านมาเพิ่มในระดับที่น่าพอใจแต่การชะลอตัวของกำลังแรงงานและการเพิ่มผลผลิตภาพการผลิตของกำลังแรงงานเป็นไปอย่างล่าช้า ประกอบกับผลผลิตภาพการผลิตของปัจจัยการผลิตรวม (Total Factor Productivity : TFP) ที่ลดลงทำให้ความสามารถในการแข่งขันระหว่างประเทศในระยะหลังลดลงซึ่งสะท้อนมาที่ปริมาณการส่งออกรวมขยายตัวช้า

ลงจากร้อยละ ๙.๗ ต่อปีในช่วงแผนพัฒนาฯ ฉบับที่ ๙ (พ.ศ. ๒๕๔๕-๒๕๕๙) เป็นเฉลี่ยร้อยละ ๑.๑ ในช่วง ๓ ปีของแผนพัฒนาฯ ฉบับที่ ๑๑ (พ.ศ. ๒๕๕๕-๒๕๕๗)

**๒.๑.๓ ผลภาพการผลิตของปัจจัยการผลิตรวม (TFP) ยังคงอยู่ในระดับต่ำทำให้ขาดพลังในการขับเคลื่อนการขยายตัวทางเศรษฐกิจให้หลุดพ้นจากการเป็นประเทศรายได้ปานกลาง** ซึ่งต้องอาศัยการผลิตที่มีเทคโนโลยีและนวัตกรรมการผลิตที่เป็นของตนเองมากขึ้น แม้ว่าการขยายตัวของผลผลิตภาพการผลิตรวมในช่วงก่อนแผนพัฒนาฯ ฉบับที่ ๑๐ จะอยู่ในระดับที่น่าพอใจก็ตาม แต่มีแนวโน้มลดลงในระยะ ๘ ปี ที่ผ่านมา และยังมีมูลค่าต่ำเมื่อเทียบกับประเทศที่เริ่มพัฒนาประเทศในช่วงเวลาเดียวกันและสามารถยกระดับการพัฒนาประเทศเข้าสู่การเป็นประเทศรายได้สูงในช่วงก่อนหน้า ทั้งนี้การขยายตัวของผลผลิตภาพการผลิตรวม ลดลงจากร้อยละ ๓.๓๒ ในช่วงแผนพัฒนาฯ ฉบับที่ ๙ เป็นร้อยละ ๒.๐๕ ในช่วงครึ่งแรกของแผนพัฒนาฯ ฉบับที่ ๑๑ ทำให้ประเทศไทยจำเป็นต้องให้ความสำคัญกับการพัฒนาเทคโนโลยีและนวัตกรรมการผลิตเพิ่มการลงทุนเพื่อเพิ่มประสิทธิภาพของระบบเศรษฐกิจ และเพิ่มแรงขับเคลื่อนจากผลผลิตภาพการผลิตของปัจจัยแรงงาน

**๒.๑.๔ การลดลงของความแข็งแกร่งด้านเสถียรภาพทางเศรษฐกิจจะเป็นอุปสรรคต่อการแก้ไขปัญหาเชิงโครงสร้าง การรองรับเงื่อนไขในระบบเศรษฐกิจโลก และการดำเนินนโยบายและการบริหารจัดการเศรษฐกิจในอนาคต** แม้ว่าเศรษฐกิจไทยจะประสบปัญหาเสถียรภาพทางเศรษฐกิจรุนแรงถึงสองครั้งในปี ๒๕๒๔ และ ๒๕๔๐ แต่การให้ความสำคัญกับการรักษาวินัยทางการเงินและการคลังทำให้เสถียรภาพของเศรษฐกิจไทยอยู่ในเกณฑ์ที่แข็งแกร่ง โดยเฉพาะเมื่อเทียบกับประเทศที่มีระดับการพัฒนาในระดับใกล้เคียงกันอย่างไรก็ตาม เสถียรภาพทางเศรษฐกิจซึ่งเป็นจุดแข็งของเศรษฐกิจไทยและเอื้ออำนวยต่อการขยายตัวทางเศรษฐกิจมาอย่างต่อเนื่องเริ่มมีสัญญาณที่จะเป็นข้อจำกัดต่อการขยายตัวทางเศรษฐกิจในระยะยาวมากขึ้น โดยเฉพาะหนี้สาธารณะซึ่งเพิ่มขึ้นจากเฉลี่ยร้อยละ ๓๗.๗ ในช่วงแผนพัฒนาฯ ฉบับที่ ๑๐ เป็นร้อยละ ๔๒.๒ ในช่วง ๓ ปีแรกของแผนพัฒนาฯ ฉบับที่ ๑๑ ซึ่งให้เห็นว่าแม้จะอยู่ภายใต้กรอบวินัยทางการคลังแต่มีแนวโน้มเพิ่มขึ้นจากผลของการดำเนินมาตรการกระตุ้นเศรษฐกิจระยะสั้นในระยะที่ผ่านมาและจะเป็นข้อจำกัดต่อการใช้มาตรการทางการคลังในการกระตุ้นเศรษฐกิจและการพัฒนาศักยภาพการขยายตัวทางเศรษฐกิจในระยะต่อไป

**๒.๑.๕ อันดับความสามารถในการแข่งขันโดยรวมยังปรับตัวดีขึ้นไม่มากนัก** เนื่องจากต่างประเทศมีพลังการแข่งขันมากกว่าไทย และประเทศไทยอยู่ในสถานการณ์การแข่งขันที่อยู่ตรงกลางระหว่างประเทศที่มีความได้เปรียบด้านต้นทุนแรงงานและการผลิต และประเทศที่มีความก้าวหน้าและความสามารถในการแข่งขันทางนวัตกรรมและความคิดสร้างสรรค์ โดยในปี พ.ศ. ๒๕๕๗ WEF (World Economic Forum) ได้จัดอันดับความสามารถในการแข่งขันของประเทศไทยเป็นอันดับที่ ๓๑ จาก ๑๔๔ ประเทศ และในปี พ.ศ. ๒๕๕๗ IMD (International Institute for Management Development) ได้จัดอันดับไว้ที่ ๓๐ จาก ๖๑ ประเทศชั้นนำ ในขณะที่ผลการวิจัยประเทศที่มีความสะดวกในการเข้าไปประกอบธุรกิจประจำปี ๒๕๕๘ หรือ Ease of Doing Business ๒๐๑๕ ซึ่งดำเนินการโดยธนาคารโลกนั้นประเทศไทยได้รับการจัดให้อยู่ในอันดับที่ ๒๖ จาก ๑๘๙ ประเทศทั่วโลก

**๒.๑.๖ สถานการณ์...**

**๒.๑.๖ สถานการณ์การพัฒนาวิทยาศาสตร์ เทคโนโลยี วิจัย และนวัตกรรมของประเทศได้รับการยกระดับขึ้นจากการฝึกกำลังของหน่วยงานด้านวิทยาศาสตร์ เทคโนโลยี วิจัย และนวัตกรรม และเชื่อมโยงให้เกิดความมั่นใจของภาคธุรกิจเอกชน** แต่ยังคงอยู่ในระดับต่ำเมื่อเปรียบเทียบกับกลุ่มประเทศที่มีรายได้สูง โดยในปี ๒๕๕๗ อันดับความพร้อมด้านโครงสร้างพื้นฐานทางวิทยาศาสตร์อยู่ที่ ๔๗ และด้านเทคโนโลยีที่ ๔๔ จาก ๖๑ ประเทศที่จัดอันดับโดย IMD ลดลงเมื่อเทียบกับอันดับที่ ๓๗ และ ๔๓ ตามลำดับในปี ๒๕๕๑ และตลอดช่วงระยะเวลา ๑๔ ปีที่ผ่านมา (๒๕๔๓-๒๕๕๖) ค่าเฉลี่ยการลงทุนด้านการวิจัยและพัฒนาต่อ GDP ยังคงอยู่ในระดับร้อยละ ๐.๑๗ ต่อ GDP โดยในปี ๒๕๕๖ (ข้อมูลล่าสุด) ประเทศไทยมีการลงทุนด้านการวิจัยและพัฒนาเพิ่มขึ้นเป็นร้อยละ ๐.๔๘ ต่อ GDP โดยเป็นการลงทุนวิจัยและพัฒนาจากภาครัฐประมาณร้อยละ ๕๓ และจากภาคเอกชนประมาณร้อยละ ๔๗ ขณะที่ประเทศที่พัฒนาแล้ว เช่น เกาหลีใต้ ญี่ปุ่น สหรัฐอเมริกา ออสเตรเลีย มีค่าใช้จ่ายเพื่อการวิจัยและพัฒนาอยู่ที่ร้อยละ ๔.๐๓, ๓.๓๔, ๒.๗๙, และ ๒.๒๗ ต่อ GDP ในปี ๒๕๕๕ ตามลำดับ

ขณะเดียวกันบุคลากรด้านการวิจัยและพัฒนาของประเทศไทยยังมีจำนวนไม่เพียงพอต่อการส่งเสริมการพัฒนาวิทยาศาสตร์ เทคโนโลยี วิจัย และนวัตกรรมในระดับก้าวหน้า โดยในปี ๒๕๕๖ บุคลากรด้านการวิจัยและพัฒนา มีจำนวน ๑๑ คนต่อประชากร ๑๐,๐๐๐ คน ซึ่งเมื่อเปรียบเทียบกับประเทศพัฒนาแล้ว ส่วนใหญ่จะอยู่ที่ระดับ ๒๐-๓๐ คนต่อประชากร ๑๐,๐๐๐ คน

๒.๑.๗ สถานการณ์ด้านโครงสร้างพื้นฐานยังคงมีปัญหาในหลายๆ ด้าน ประกอบด้วยรูปแบบการขนส่งยังไม่สามารถปรับเปลี่ยนจากทางถนนเป็นทางน้ำและทางรางได้ตามเป้าหมายและยังขาดการพัฒนาคุณภาพการให้บริการ การบริหารจัดการกิจการประปายังขาดเอกภาพ การให้บริการน้ำประปายังกระจุกในเขตนครหลวงและเขตเมืองหลักในภูมิภาค และมีแหล่งน้ำดิบไม่เพียงพอ การให้บริการ ICT ยังไม่ทั่วถึงกระจุกตัวอยู่ในเมือง และมีราคาค่อนข้างสูง ประสิทธิภาพการใช้พลังงานของประเทศมีแนวโน้มลดลงเล็กน้อยและยังคงเผชิญกับความเสถียรด้านความมั่นคงทั้งในระยะสั้นและระยะยาว นอกจากนี้ การส่งเสริมการวิจัยและพัฒนาเทคโนโลยีและการพัฒนานวัตกรรมด้านพลังงานและ ICT อยู่ในระดับต่ำและมีข้อจำกัด ยังไม่สามารถพัฒนาต่อยอดในเชิงพาณิชย์ได้อย่างเป็นรูปธรรมนอกจากนี้ ด้านบุคลากรและการบริหารจัดการ รวมทั้งกฎหมายที่เกี่ยวข้องกับการบริหารจัดการด้านโครงสร้างพื้นฐานยังขาดประสิทธิภาพ โดยเฉพาะการคุ้มครองทรัพย์สินทางปัญญา การทำธุรกรรมอิเล็กทรอนิกส์ การรักษาความปลอดภัย และข้อจำกัดต่อการทำธุรกิจใหม่และการประกอบกิจการในต่างประเทศ ตลอดจนบุคลากรด้านโลจิสติกส์ยังขาดความรู้และทักษะเฉพาะด้านที่ตรงต่อความต้องการของอุตสาหกรรม เช่น ความรู้ด้านภาษา ความรู้ด้านเทคโนโลยี และความรู้ในการดำเนินธุรกิจต่างประเทศ เป็นต้น

## ๒.๒ ด้านสังคม

๒.๒.๑ โครงสร้างประชากรเปลี่ยนแปลงเข้าสู่การเป็นสังคมสูงวัย แต่ยังคงมีปัญหาทั้งในเชิงปริมาณและคุณภาพของประชากรในทุกช่วงวัย เนื่องจากปัจจัยหลักๆ ได้แก่

(๑) ประชากรวัยเด็กของไทยมีจำนวนลดลงอย่างรวดเร็ว มีพัฒนาการไม่สมวัยและการตั้งครรภ์ในกลุ่มวัยรุ่นที่มีแนวโน้มเพิ่มขึ้น อัตราการเจริญพันธุ์รวมลดลงจาก ๖.๓ คน ในช่วงปี ๒๕๐๗-๒๕๐๘ เป็น ๑.๖๒ คน ในช่วงปี ๒๕๔๘-๒๕๕๘ และคาดว่าจะในปี ๒๕๘๓ จะลดลงเหลือเพียง ๑.๓ คน

(๒) กำลังแรงงานมีแนวโน้มลดลง และแรงงานกว่าร้อยละ ๓๐ เป็นประชากรกลุ่มเจนเอเรชั่น Y (Gen Y)\* ขณะที่ผลิตภาพแรงงานยังเพิ่มขึ้นช้า ซึ่งจะเป็ข้อจำกัดต่อการพัฒนาในระยะต่อไป กำลังแรงงานของไทยมีจำนวน ๓๘.๙ ล้านคนในช่วงปี ๒๕๕๕-๒๕๕๗ และเริ่มลดลงร้อยละ ๐.๑ ในปี ๒๕๕๖ และร้อยละ ๐.๒ ในปี ๒๕๕๗ ขณะที่ผลิตภาพแรงงานเฉลี่ยเพิ่มขึ้นร้อยละ ๒.๒ ต่อปีในช่วง ๑๐ ปีที่ผ่านมา (ปี ๒๕๔๘-๒๕๕๗) แต่ยังต่ำกว่าประเทศเพื่อนบ้าน เช่น มาเลเซีย ๑ เท่าตัว และสิงคโปร์ ๕ เท่าตัว และกำลังแรงงานกว่าร้อยละ ๖๕.๑ มีการศึกษาระดับมัธยมต้นและต่ำกว่า นอกจากนี้กำลังแรงงานกลุ่มเจนเอเรชั่นวาย ซึ่งมีจำนวนร้อยละ ๒๗ ของประชากรในปี ๒๕๕๓ มีลักษณะความเป็นปัจเจกสูง ไม่ให้ความสำคัญกับการมีครอบครัว ส่งผลต่อรูปแบบการประกอบอาชีพและอัตราการเจริญพันธุ์รวมของประเทศในอนาคต

(๓) กลุ่มผู้สูงอายุ...

(๓) กลุ่มผู้สูงอายุวัยกลางและวัยปลายมีแนวโน้มเพิ่มสูงขึ้น สะท้อนถึงภาระค่าใช้จ่ายด้านสุขภาพที่เพิ่มมากขึ้น ขณะที่ผู้สูงอายุจำนวนมากยังมีรายได้ไม่เพียงพอในการยังชีพ ผู้สูงอายุมีแนวโน้มเพิ่มขึ้นจาก ๑๐.๓ ล้านคน (ร้อยละ ๑๖.๒) ในปี ๒๕๕๘ เป็น ๒๐.๕ ล้านคน (ร้อยละ ๓๒.๑) ในปี ๒๕๘๓ การเพิ่มขึ้นของผู้สูงอายุวัยกลางและวัยปลายจะส่งผลต่อภาระค่าใช้จ่ายในการดูแลที่เพิ่มสูงขึ้น แม้ผู้สูงอายุมีส่วนร่วมในกำลังแรงงานเพิ่มขึ้น แต่มีรายได้ไม่เพียงพอกับค่าใช้จ่าย เนื่องจากมีการออมน้อย และแหล่งรายได้หลักร้อยละ ๗๘.๕ ของรายได้ทั้งหมดมาจากการเก็หนุนของบุตร

๒.๒.๒ คราวเรือนไทยโดยเฉลี่ยมีขนาดลดลงและรูปแบบของครอบครัวเปลี่ยนแปลงมีหลากหลายรูปแบบมากขึ้น อัตราการเจริญพันธุ์ที่ลดลงส่งผลให้ขนาดครัวเรือนโดยเฉลี่ยลดลงจาก ๓.๖ คน ในปี ๒๕๔๓ เหลือ ๓ คน ในปี ๒๕๕๖ โดยครัวเรือนเดี่ยว ครัวเรือน ๑ รุ่น และครัวเรือนแหว่งกลางมีการขยายตัวมากที่สุดในช่วงปี ๒๕๔๓-๒๕๕๖ ส่งผลให้ความสัมพันธ์ทางสังคมและครอบครัวเปลี่ยนแปลงไปทำให้ครอบครัวเสี่ยงต่อการล่มสลาย

๒.๒.๓ คนไทยยังมีปัญหาเชิงคุณภาพทั้งด้านสุขภาพ การเรียนรู้ และคุณธรรมจริยธรรม โดยคนไทยมีอายุคาดเฉลี่ยสูงขึ้น อายุคาดเฉลี่ยเมื่อแรกเกิดของคนไทย ปี ๒๕๕๗ เพศชาย ๗๑.๓ ปี เพศหญิง ๗๘.๒ ปี แต่เสียชีวิตก่อนวัยอันควรจากโรคและการบาดเจ็บ เนื่องจากโรคไม่ติดต่อและอุบัติเหตุ อย่างไรก็ตาม คนไทยได้รับโอกาสทางการศึกษาสูงขึ้น จำนวนปีการศึกษาเฉลี่ยของประชากรวัยแรงงานอายุ ๑๕-๕๙ ปี เพิ่มขึ้นอย่างต่อเนื่อง โดยช่วงปี ๒๕๕๑-๒๕๕๖ มีการศึกษาเฉลี่ย ๘.๙ ปี ขณะที่คุณภาพการศึกษาอยู่ในระดับต่ำ สะท้อนได้จากคะแนนผลสัมฤทธิ์ทางการเรียนของนักเรียนชั้นพื้นฐาน (O-NET) ในปี ๒๕๕๖ มีค่าเฉลี่ยต่ำกว่าร้อยละ ๕๐ นอกจากนี้ คนไทยส่วนใหญ่มีปัญหาด้านคุณธรรมจริยธรรม โดยผลการวิจัยและการสำรวจต่างๆ พบว่าปัญหาสำคัญที่สุด คือ ความซื่อสัตย์สุจริต และการทุจริตคอร์รัปชัน โดยเห็นว่าต้องส่งเสริมคุณธรรมจริยธรรมในสังคมไทยเร่งด่วน

**๒.๒.๔ สถานการณ์ความยากจนมีแนวโน้มลดลง แต่ยังคงมีความเหลื่อมล้ำของการกระจายรายได้** สัดส่วนคนจนลดลงอย่างต่อเนื่องจากร้อยละ ๔๒ ในปี ๒๕๔๓ เหลือร้อยละ ๑๐.๙ ในปี ๒๕๕๖ แต่ความยากจนยังกระจุกตัวหนาแน่นในภาคตะวันออกเฉียงเหนือและภาคเหนือ ขณะที่ความเหลื่อมล้ำด้านรายได้มีแนวโน้มดีขึ้นเล็กน้อย ค่าสัมประสิทธิ์ความไม่เสมอภาค (Gini Coefficient) ด้านรายได้ลดลงจาก ๐.๔๘๔ ในปี ๒๕๕๔ เหลือ ๐.๔๖๕ ในปี ๒๕๕๖ อย่างไรก็ตามความแตกต่างของรายได้ระหว่างกลุ่มคนรวยที่สุดกับกลุ่มคนจนที่สุดแตกต่างกันถึง ๓๔.๙ เท่า ในปี ๒๕๕๖ โดยกลุ่มคนรวยที่สุดร้อยละ ๑๐ ถือครองรายได้สูงถึงร้อยละ ๓๖.๘ ของรายได้ทั้งหมด ขณะที่กลุ่มคนจนที่สุดร้อยละ ๑๐ ถือครองรายได้เพียงร้อยละ ๑.๑ สาเหตุพื้นฐานที่สำคัญจากโครงสร้างเศรษฐกิจที่ไม่สมดุล ส่งผลให้การกระจายประโยชน์ของการพัฒนาไปยังกลุ่มคนต่างๆ ในสังคมไม่ทั่วถึง\* ประชากรที่เกิดช่วงปี ๒๕๔๕-๒๕๕๖

**๒.๒.๕ ความเหลื่อมล้ำระหว่างกลุ่มคนยังคงเป็นปัญหาสำคัญของสังคมไทย** อันเนื่องมาจาก

(๑) **ความเหลื่อมล้ำด้านสินทรัพย์ทั้งด้านการเงินและการถือครองที่ดินยังคงกระจุกตัวอยู่ในกลุ่มคนเพียงส่วนน้อย** โดยเฉพาะอย่างยิ่งการถือครองที่ดินโดยกลุ่มผู้ถือครองที่ดินร้อยละ ๒๐ มีการถือครองที่ดินมากที่สุด มีสัดส่วนการถือครองที่ดินสูงกว่ากลุ่มผู้ถือครองที่ดินร้อยละ ๒๐ ที่มีการถือครองที่ดินน้อยที่สุด ๓๒๕.๗ เท่า เนื่องจากปัญหากรรมสิทธิ์ที่ดิน และการขาดประสิทธิภาพในการบริหารจัดการที่ดินว่างเปล่าของภาครัฐ

(๒) **เด็กยากจนยังเข้าไม่ถึงการศึกษาขั้นพื้นฐาน** ขณะที่โอกาสในการเข้าถึงการศึกษาในระดับปริญญาตรีที่มีความแตกต่างกันตามฐานะของกลุ่มประชากร ระหว่างเขตเมือง-ชนบทและระหว่างภูมิภาค มีปัจจัยหลักมาจากปัญหาเรื่องค่าครองชีพและการเดินทางไปศึกษา โดยกลุ่มประชากรร้อยละ ๑๐ ที่มีฐานะความเป็นอยู่ดีที่สุด มีโอกาสเข้าถึงการศึกษาระดับปริญญาตรีมากกว่ากลุ่มประชากรร้อยละ ๑๐ ที่มีฐานะความเป็นอยู่ด้อยที่สุดประมาณ ๑๙.๑ เท่า นักศึกษาในเขตเมืองมีโอกาสสูงกว่านักศึกษาในเขตชนบทประมาณ ๒.๒ เท่า

(๓) **คุณภาพการให้บริการสาธารณสุขยังคงมีความเหลื่อมล้ำกันระหว่างภูมิภาค** โดยเฉพาะการกระจายทรัพยากรทางการแพทย์และสาธารณสุข อาทิ จากการสำรวจทรัพยากรสาธารณสุขในปี ๒๕๕๖ พบว่า อัตราส่วนแพทย์ต่อประชากรระหว่างกรุงเทพฯ และภาคตะวันออกเฉียงเหนือต่างกันถึง ๓.๖ เท่า

(๔) **ความเหลื่อมล้ำ...**

(๔) **ความเหลื่อมล้ำการเข้าถึงการคุ้มครองทางสังคมของแรงงาน** แรงงานอิสระเข้าถึงการคุ้มครองมากขึ้น จากการเข้าถึงการประกันตนตามมาตรา ๕๐ ที่เพิ่มขึ้นจาก ๑.๒๙ ล้านคน ในปี ๒๕๕๕ เป็น ๒.๔๗๑ ล้านคน ในปี ๒๕๕๗ ทำให้แรงงานในระบบมีสัดส่วนเพิ่มขึ้นเป็นร้อยละ ๔๒.๔ ในปี ๒๕๕๗ อย่างไรก็ตาม แรงงานในระบบได้รับค่าจ้างเฉลี่ยสูงกว่าแรงงานนอกระบบประมาณ ๒.๑ เท่า ในปี ๒๕๕๖

(๕) **ความเหลื่อมล้ำด้านกระบวนการยุติธรรม** เนื่องจากประชาชนไม่เข้าใจกฎหมาย เข้าไม่ถึงกระบวนการยุติธรรม และหน่วยงานในกระบวนการยุติธรรมขาดการบูรณาการในการทำงาน นอกจากนี้ ผู้มีรายได้น้อยมักไม่ได้รับความเป็นธรรม ไม่สามารถต่อสู้คดีจากการที่ไม่สามารถรับภาระค่าใช้จ่ายในกระบวนการยุติธรรมและต้องใช้ระยะเวลายาวนาน

**๒.๒.๖ คนไทยมีความมั่นคงทางสังคมมากขึ้น** จากการที่คนไทยกว่าร้อยละ ๙๙.๙ ได้รับความคุ้มครองทางด้านสุขภาพ โดยอยู่ภายใต้ระบบประกันสุขภาพถ้วนหน้าร้อยละ ๗๓.๘ ระบบประกันสังคมร้อยละ ๑๖.๗ และระบบสวัสดิการรักษายาบาลข้าราชการ/รัฐวิสาหกิจร้อยละ ๗.๑ ขณะที่ กลุ่มผู้ด้อยโอกาสมีหลักประกันทางรายได้มั่นคงขึ้นและมีความครอบคลุมมากขึ้น โดยในปี ๒๕๕๘ ผู้สูงอายุได้รับการสงเคราะห์เบี้ยยังชีพเพิ่มขึ้นเป็นแบบขั้นบันไดตามช่วงอายุ ๘.๓ ล้านคน จากผู้สูงอายุทั่วประเทศ ๑๐.๔ ล้านคน ส่วนผู้พิการได้รับเบี้ยยังชีพเพิ่มขึ้นเป็น ๘๐๐ บาท ครอบคลุมผู้พิการร้อยละ ๘๙.๕ และรัฐให้เงินอุดหนุนแก่เด็กด้อยโอกาสที่อยู่ในครอบครัวยากจนให้ได้รับการเลี้ยงดูที่มีคุณภาพภายใต้โครงการอุดหนุนเพื่อการเลี้ยงดูเด็กแรกเกิด อย่างไรก็ตาม สวัสดิการด้านที่อยู่อาศัยยังไม่ครอบคลุมกลุ่มผู้มีรายได้น้อยและผู้ยากไร้ แม้ว่ารัฐจัดสวัสดิการด้านที่อยู่อาศัยภายใต้โครงการต่างๆ แต่ปัจจุบันกลุ่มผู้มีรายได้น้อยและรายได้ปานกลางยังไม่มีกรรมสิทธิ์ในที่อยู่อาศัยถึง ๔.๕๔๔,๙๒๖ ครัวเรือน อย่างไรก็ตาม รัฐเริ่มให้ความสำคัญกับการพัฒนาที่อยู่อาศัยแก่ผู้สูงอายุโดยเฉพาะผู้ที่มีรายได้น้อยและผู้ยากไร้

**๒.๒.๗ วัฒนธรรมอันดีงามของไทยเริ่มเสื่อมถอยและสังคมไทยมีแนวโน้มเป็นสังคมพหุวัฒนธรรมมากขึ้น** อาทิ การให้คุณค่ากับความสนุกสนาน และความสะดักสะบาย ละเลยเรื่องวินัย มีความเห็นแก่ตัว ไม่รู้จักเสียสละไม่เอื้อเฟื้อเผื่อแผ่ และขาดความรับผิดชอบ นอกจากนี้ยังมีแนวโน้มการเป็นสังคมพหุวัฒนธรรม โดยเฉพาะการเข้ามาของแรงงานต่างชาติที่ก่อให้เกิดการนำเอาวัฒนธรรมต้นทางผสมผสานกับวัฒนธรรมท้องถิ่น

**๒.๒.๘ ความเข้มแข็งของชุมชนมีแนวโน้มที่ดีขึ้น** ชุมชนสามารถแก้ปัญหาและสนองตอบความต้องการของชุมชนด้วยตนเองได้ดีขึ้น โดยมีกระบวนการจัดทำแผนชุมชนที่ครอบคลุมทุกพื้นที่ และบูรณาการเป็นแผนตำบลเพื่อเชื่อมโยงกับแผนขององค์กรปกครองส่วนท้องถิ่น แผนพัฒนาอำเภอ และแผนพัฒนาจังหวัดเพื่อให้ได้รับการสนับสนุนทั้งในด้านองค์ความรู้และงบประมาณในกิจกรรมที่เกินความสามารถของชุมชน มีการรวมกลุ่มทำกิจกรรมทั้งด้านเศรษฐกิจ สังคม สิ่งแวดล้อมและเชื่อมโยงเป็นเครือข่ายเพิ่มขึ้นจาก ๑๔๒,๖๓๒ แห่งในปี ๒๕๕๕ เป็น ๑๕๒,๓๗๗ แห่ง ในปี ๒๕๕๖ ส่วนใหญ่เป็นกลุ่มธุรกิจชุมชนและอาชีพ ร้อยละ ๓๒.๕๑ ขององค์กรทั้งหมด และองค์กรการเงิน ร้อยละ ๒๖.๗๗

**๒.๒.๙ ความไม่ยอมรับในความคิดเห็นที่แตกต่างกันส่งผลให้เกิดความขัดแย้งในสังคม** ในช่วงระยะเวลากว่า ๑๐ ปีที่ผ่านมา ความขัดแย้งในเชิงความคิดเห็นทางการเมืองของกลุ่มต่างๆ ที่มีความรุนแรงมากขึ้น นำไปสู่ความสูญเสียต่อชีวิต ทรัพย์สิน และส่งผลกระทบต่อสภาพจิตใจของประชาชนทั้งทางตรงและทางอ้อม

### **๒.๓ ด้านทรัพยากรธรรมชาติและสิ่งแวดล้อม**

**๒.๓.๑ ทรัพยากรธรรมชาติส่วนใหญ่ถูกนำไปใช้ในการพัฒนาจำนวนมาก ก่อให้เกิดความเสื่อมโทรมอย่างต่อเนื่องและเกิดปัญหาความขัดแย้งในการใช้ประโยชน์ทรัพยากรธรรมชาติมากขึ้น**

(๑) **พื้นที่ป่าไม้ลดลง** เนื่องจากจำนวนประชากรที่เพิ่มมากขึ้น ทำให้ความต้องการใช้ที่ดินเพื่อการผลิตทางการเกษตร การอยู่อาศัย และการพัฒนาโครงสร้างพื้นฐานเพิ่มมากขึ้นตามไปด้วย พื้นที่ป่าไม้จึงถูกบุกรุกทำลายมากขึ้น โดยพื้นที่ป่าไม้ลดลงจาก ๑๗๑.๐๒ ล้านไร่ หรือร้อยละ ๕๓.๓๓ ของพื้นที่ทั้งหมดของประเทศในปี ๒๕๐๔ เป็น ๑๐๒ ล้านไร่ หรือคิดเป็นร้อยละ ๓๑.๖ ในปี ๒๕๕๖

(๒) ทรัพยากร...

(๒) **ทรัพยากรดินเสื่อมโทรม** ทำให้ความหลากหลายทางชีวภาพถูกคุกคาม ทรัพยากรดินและที่ดินมีปัญหาความเสื่อมโทรมของดินจากการใช้ประโยชน์ที่ไม่ถูกต้องตามหลักวิชาการ ดินเกษตรกรรมเสื่อมคุณภาพ การชะล้างพังทลายของดิน นอกจากนี้ ยังมีปัญหาพื้นที่สูงชันหรือพื้นที่ภูเขา ซึ่งมีข้อจำกัดในการนำไปใช้ประโยชน์ การใช้ทรัพยากรที่ดินของประเทศยังไม่มีประสิทธิภาพและขาดการบูรณาการของหน่วยงานที่เกี่ยวข้อง การบริหารจัดการที่ดินมีปัญหาความไม่เป็นธรรมและการกระจายสิทธิการถือครองที่ดิน ความหลากหลายทางชีวภาพกำลังตกอยู่ภายใต้ภาวะถูกคุกคาม โดยมีสาเหตุมาจากการสูญเสียระบบนิเวศป่าไม้อย่างต่อเนื่องเป็นเวลานาน

(๓) **ป่าชายเลนและระบบนิเวศชายฝั่งถูกทำลาย** และมีการเปลี่ยนแปลงสภาพไปใช้ประโยชน์อื่นๆ จำนวนมาก เช่น การเพาะเลี้ยงชายฝั่ง โดยเฉพาะการทำนาุ้ง การขยายตัวของเมืองและอุตสาหกรรม ทำให้พื้นที่ป่าชายเลนลดลงจากปี ๒๕๐๔ ที่มีพื้นที่ป่าชายเลนกว่า ๒.๓ ล้านไร่ เหลือเพียง ๑.๕ ล้านไร่ ในปี ๒๕๕๒ คิดเป็นการลดลงร้อยละ ๓๔.๘ ทำให้รัฐเริ่มมีนโยบายปกป้องป่าชายเลนอย่างจริงจัง โดยไม่อนุญาตการก่อสร้างอาคารสิ่งปลูกสร้างตั้งแต่ปี ๒๕๓๔ และห้ามการใช้ประโยชน์อื่นๆ อย่างไรก็ตาม ในระหว่างปี ๒๕๔๗-๒๕๕๔ พบว่า ป่าชายเลนมีสภาพดีขึ้น ในปี ๒๕๕๔ ผลิตประมงทะเลมีปริมาณเพียง ๑.๖๑ ล้านตัน ลดลงจากปี ๒๕๔๗ ที่มีปริมาณ ๒.๔๒ ล้านตัน ในขณะที่พื้นที่เพาะเลี้ยงสัตว์น้ำชายฝั่งของประเทศไทยยังคงขยายตัวอย่างต่อเนื่องจากปริมาณความต้องการสัตว์น้ำที่เพิ่มมากขึ้น

(๔) **การผลิตพลังงานในประเทศไม่เพียงพอกับความต้องการ แต่ประสิทธิภาพการใช้พลังงานดีขึ้น** ความต้องการใช้พลังงานของประเทศเพิ่มขึ้นตลอด ๓๐ ปีที่ผ่านมาแต่การผลิตพลังงานเชิงพาณิชย์เพื่อการบริโภคภายในประเทศไม่เพียงพอกับความต้องการ ทำให้ต้องนำเข้าจากต่างประเทศเพิ่มขึ้นโดยในปี ๒๕๕๕ ต้องนำเข้าเพิ่มขึ้นร้อยละ ๖ อยู่ที่ระดับ ๑.๐๘ ล้านบาร์เรลเทียบเท่าน้ำมันดิบต่อวัน คิดเป็นร้อยละ ๕๔ ของความต้องการใช้ในปี ๒๕๕๕ และคิดเป็นร้อยละ ๑๒.๕ ของ GDP โดยน้ำมันดิบมีการนำเข้าสูงที่สุดคิดเป็นร้อยละ ๗๖ ของการนำเข้าพลังงานทั้งหมด ขณะที่การใช้พลังงานเชิงพาณิชย์ขั้นต้นในปี ๒๕๕๕ เพิ่มขึ้นร้อยละ ๖.๘ อยู่ที่ระดับ ๑.๙๘๑ พันบาร์เรลเทียบเท่าน้ำมันดิบต่อวัน ทั้งนี้ ประสิทธิภาพการใช้พลังงานของประเทศไทยมีแนวโน้มดีขึ้น โดยมีอัตราการเพิ่มขึ้นของการใช้พลังงานต่ำกว่าอัตราขยายตัวของ GDP โดยในปี ๒๕๕๕ การเพิ่มขึ้นของ GDP ร้อยละ ๑ ขณะที่มีการใช้พลังงานเพิ่มขึ้นเพียงร้อยละ ๐.๖

(๕) **ทรัพยากรน้ำยังมีส่วนที่ไม่สามารถจัดสรรได้ตามความต้องการ** ประเทศไทยประกอบด้วย ๒๕ กลุ่มน้ำหลัก น้ำท่าตามธรรมชาติมีปริมาณรวม ๒๘๕,๒๒๗ ล้านลูกบาศก์เมตร ขณะที่การพัฒนาแหล่งเก็บกักน้ำในประเทศมีความจุคิดเป็นร้อยละ ๒๘ ของปริมาณน้ำท่าธรรมชาติ มีอ่างน้ำบาดาลทั้งหมด ๒๗ อ่างน้ำบาดาล มีปริมาณการกักเก็บในชั้นน้ำบาดาลรวมประมาณ ๑.๑๓ ล้านล้านลูกบาศก์เมตร มีศักยภาพที่จะพัฒนาขึ้นมาใช้ได้ โดยไม่กระทบต่อปริมาณน้ำบาดาลที่มีอยู่ได้

รวมปีละ ๖๘,๒๐๐ ล้านลูกบาศก์เมตรอย่างไรก็ตาม การพัฒนาน้ำบาดาลขึ้นมาใช้ มีข้อจำกัดในเรื่องของความคุ้มทุนเนื่องจากมีค่าใช้จ่ายในการสูบน้ำ และการดำเนินการสำรวจสูง ขณะที่ภาพรวมความต้องการใช้น้ำในประเทศ ในปี ๒๕๕๗ มีจำนวนประมาณ ๑๕๑,๗๕๐ ล้านลูกบาศก์เมตร โดยที่ศักยภาพของการเข้าถึงแหล่งน้ำของภาคส่วนต่างๆ มีจำนวน ๑๐๒,๑๕๐ ล้านลูกบาศก์เมตร และยังไม่สามารถจัดสรรน้ำตามความต้องการได้อีกประมาณ ๔๙,๖๐๐ ล้านลูกบาศก์เมตร

### ๒.๓.๒ ปัญหาสิ่งแวดล้อมเพิ่มสูงขึ้นตามการขยายตัวของเศรษฐกิจและชุมชนเมือง

(๑) ปัญหาขยะมูลฝอยยังไม่ได้รับการแก้ไขอย่างมีประสิทธิภาพ แนวโน้มอัตราการเกิดขยะมูลฝอยเฉลี่ยต่อคนต่อวันเพิ่มสูงขึ้นจาก ๑.๐๔ กิโลกรัม/คน/วัน ในปี ๒๕๕๓ เป็น ๑.๑๑ กิโลกรัม/คน/วัน ในปี ๒๕๕๗ สถานที่กำจัดขยะแบบถูกต้องตามหลักวิชาการมีเพียงร้อยละ ๑๙ และมีการนำมูลฝอยกลับไปใช้ประโยชน์เพียงร้อยละ ๑๘ ทำให้มีปริมาณขยะสะสมตกค้างเพิ่มสูงขึ้นถึง ๑๙.๙ ล้านตัน ในปี ๒๕๕๖ ของเสียอันตราย ในปี ๒๕๕๗ มีประมาณ ๒.๖๙ ล้านตัน โดยขยะอิเล็กทรอนิกส์มีแนวโน้มเพิ่มขึ้นร้อยละ ๑๐ ต่อปี เนื่องจากความก้าวหน้าทางเทคโนโลยีที่มีการปรับเปลี่ยนอย่างรวดเร็ว ส่งผลให้อายุการใช้งานของผลิตภัณฑ์อิเล็กทรอนิกส์ของเสียเหล่านี้ หากภาครัฐไม่มีมาตรการหรือมีกฎหมายควบคุมการรีไซเคิลขยะอย่างครบวงจร ขณะที่การจัดการของเสียอันตรายจากภาคอุตสาหกรรมสามารถจัดการได้ประมาณร้อยละ ๗๐ โดยภาคอุตสาหกรรมมีการนำของเสียอันตรายกลับมาใช้ประโยชน์ใหม่มากขึ้น แต่ยังคงพบการลักลอบทิ้งกากอุตสาหกรรมในหลายพื้นที่อย่างต่อเนื่องเนื่องจากต้นทุนในการกำจัดสูง

### (๒) มลพิษทาง...

(๒) มลพิษทางอากาศยังเกินมาตรฐานหลายแห่ง แต่มีแนวโน้มดีขึ้น ในปี ๒๕๕๗ พบสารมลพิษทางอากาศเกินค่ามาตรฐานในหลายพื้นที่ของประเทศ และที่เป็นปัญหาสำคัญได้แก่ฝุ่นละออง ก๊าซโอโซน และสารอินทรีย์ระเหยง่าย (VOCs) โดยมีพื้นที่วิกฤติในเขตพื้นที่มาบตาพุด จังหวัดระยอง ที่ยังคงประสบปัญหาสารอินทรีย์ระเหยง่าย ในขณะที่พื้นที่อื่น เช่น กรุงเทพฯ ปทุมธานี เชียงใหม่ ขอนแก่น พบสารเบนซินเกินค่ามาตรฐาน แต่ส่วนใหญ่มีปริมาณลดลงจากปีที่ผ่านมา ซึ่งได้รับผลดีจากการปรับปรุงมาตรฐานน้ำมันเชื้อเพลิงเมื่อต้นปี ๒๕๕๗ ทั้งนี้ ในพื้นที่กรุงเทพมหานคร การที่ปัญหาฝุ่นละอองและเบนซินมีปริมาณลดลง ส่วนหนึ่งเป็นผลการปรับปรุงมาตรฐานน้ำมันเชื้อเพลิงจาก EURO ๓ เป็น EURO ๔ ตั้งแต่ปี ๒๕๕๕ และการปรับปรุงระบบขนส่งสาธารณะและทางจักรยาน การเข้มงวดกับการตรวจจับรถควันดำ อย่างไรก็ตาม ปัญหามลพิษทางอากาศในพื้นที่มาจากสาเหตุหลักคือปริมาณรถยนต์จำนวนมากสำหรับมลพิษจากหมอกควัน ในพื้นที่ภาคเหนือตอนบน พบว่าสถานการณ์ดีขึ้นเป็นลำดับ โดยความร่วมมือและการทำงานระหว่างภาครัฐ องค์กรปกครองส่วนท้องถิ่น (อปท.) และประชาชนดีขึ้น

(๓) คุณภาพน้ำที่อยู่ในเกณฑ์ดีมีแนวโน้มลดลง สถานการณ์คุณภาพน้ำในช่วง ๑๐ ปีที่ผ่านมา (พ.ศ. ๒๕๔๘-๒๕๕๗) มีแนวโน้มเสื่อมโทรมลง โดยแหล่งน้ำที่อยู่ในเกณฑ์ดีมีแนวโน้มลดลงส่วนแหล่งน้ำที่อยู่ในเกณฑ์พอใช้และเสื่อมโทรมมีแนวโน้มเพิ่มขึ้น สาเหตุสำคัญมาจากการชะหน้าดินที่มีปัญหาดังกล่าวจากการเกษตรและการปศุสัตว์ และการระบายน้ำเสียจากชุมชน ระบบบำบัดน้ำเสียรวมของชุมชน มีจำนวนไม่เพียงพอต่อการบำบัดน้ำเสียที่เพิ่มขึ้นตามการขยายตัวและการเจริญเติบโตของชุมชน โดยปัจจุบัน มีปริมาณน้ำเสียจากชุมชน ๑๐.๓ ล้านลูกบาศก์เมตรต่อวัน ขณะที่ระบบบำบัดน้ำเสียรองรับน้ำเสียที่เกิดขึ้นได้เพียงร้อยละ ๓๑

(๔) ประเทศไทยปล่อยก๊าซเรือนกระจกเพิ่มขึ้น แต่อัตราการเติบโตลดลงปริมาณการปล่อยก๊าซเรือนกระจกจากสาขาพลังงานมีแนวโน้มเพิ่มขึ้นอย่างต่อเนื่อง ตามปริมาณความต้องการใช้พลังงานที่เพิ่มขึ้นตามการขยายตัวของเศรษฐกิจของประเทศ จากรายงานแห่งชาติฉบับที่ ๒ การจัดทำบัญชีก๊าซเรือนกระจกของประเทศไทย ระบุว่าประเทศไทยมีการปล่อยก๊าซเรือนกระจก ในปี ๒๕๓๓ ปริมาณ ๒๒๙.๐๘ ล้านตันคาร์บอนไดออกไซด์เทียบเท่า และเพิ่มเป็น ๒๖๕.๙ ล้านตันคาร์บอนไดออกไซด์เทียบเท่า ในปี ๒๕๔๗ โดยปริมาณการปล่อยก๊าซเรือนกระจกมีแนวโน้มเพิ่มขึ้นร้อยละ ๓.๓ ต่อปี อย่างไรก็ตาม อัตราการเติบโตลดลงในช่วง ๕ ปีที่ผ่านมา ทั้งนี้เนื่องจากมาตรการการลดก๊าซเรือนกระจกต่างๆ ที่มีการดำเนินงานเพิ่มมากขึ้นในประเทศ ประกอบกับการกักเก็บก๊าซเรือนกระจกในภาคป่าไม้และการใช้ประโยชน์ที่ดินมีแนวโน้มเพิ่มมากขึ้นร้อยละ ๑.๑ จึงส่งผลให้ภาคดังกล่าวเป็นภาคที่มีความสำคัญมากในการเพิ่มการดูดซับและช่วยลดปริมาณการปล่อยก๊าซเรือนกระจกโดยรวมของประเทศ

๒.๓.๓ ภัยพิบัติทางธรรมชาติโดยเฉพาะอย่างยิ่งอุทกภัยเกิดขึ้นบ่อยครั้งและมีความรุนแรงมากขึ้น ส่งผลกระทบต่อภาคการผลิตและวิถีการดำรงชีวิตของคนไทย ทั้งอุทกภัย ภัยแล้ง วาตภัย และดินถล่ม สร้างความเสียหายนับเป็นมูลค่ากว่าหมื่นล้านบาท อันเป็นผลกระทบมาจากการเปลี่ยนแปลงสภาพภูมิอากาศ ภัยพิบัติทางธรรมชาติโดยเฉพาะอย่างยิ่งอุทกภัยมีแนวโน้มและความถี่มากขึ้น ซึ่งจะส่งผลกระทบต่อภาคการผลิตและวิถีการดำรงชีวิตของคนไทยเป็นประจำทุกปีในมิติของ

จำนวนประชากรเสี่ยงภัยจะพบว่าภัยแล้งเป็นภัยธรรมชาติที่ส่งผลกระทบต่อประชากรเป็นจำนวนมากกว่าภัยประเภทอื่นๆ ในขณะที่น้ำท่วมเป็นภัยธรรมชาติที่ส่งผลให้ประเทศไทยถูกจัดอยู่ในลำดับประเทศที่มีความเสี่ยงต้นๆ ของโลก

## ๒.๔ ด้านการบริหารจัดการและการปรับปรุงประสิทธิภาพกลไกการพัฒนา

### ๒.๔.๑ ด้านธรรมาภิบาล

(๑) ประเทศไทยจะต้องให้ความสำคัญกับเรื่องธรรมาภิบาลอย่างเร่งด่วนจากการประเมินผ่านดัชนีความอยู่เย็นเป็นสุขร่วมกันในสังคมไทย ซึ่งว่า สังคมไทยในภาพรวมมีความอยู่เย็นเป็นสุขร่วมกันอยู่ในระดับปานกลางในปี ๒๕๕๖ แต่ต้องค้ำประกอบด้านสังคมประชาธิปไตยที่มีธรรมาภิบาลอยู่ในระดับที่ต้องเร่งแก้ไข สถานการณ์ดังกล่าว ถือเป็นความจำเป็นของประเทศไทยที่จะต้องให้ความสำคัญกับเรื่องธรรมาภิบาลอย่างเร่งด่วน เนื่องจากสถานการณ์วิกฤตคุณธรรม จริยธรรมและธรรมาภิบาลของสังคมไทยหลักธรรมาภิบาล ตามระเบียบสำนักนายกรัฐมนตรีว่าด้วยการสร้างระบบบริหารกิจการบ้านเมืองและสังคมที่ดี พ.ศ. ๒๕๕๒ มีอย่างน้อย ๖ ประการคือ (๑) หลักนิติธรรม (๒) หลักคุณธรรม (๓) หลักความโปร่งใส (๔) หลักความมีส่วนร่วม (๕) หลักความรับผิดชอบ (๖) หลักความคุ้มค่า ขณะนี้ ได้มีการสะสมตัวและลูกกลมสู่ทุกภาคส่วน ได้แก่ ภาคการเมืองทั้งระดับชาติและระดับท้องถิ่นที่มีการซื้อสิทธิ์ ขายเสียง มีการทุจริตเพื่อให้ได้รับการเลือกตั้ง มีผลประโยชน์ส่วนตนทับซ้อนกับ

ผลประโยชน์รัฐ...

ผลประโยชน์รัฐหน่วยงานภาครัฐ มีระบบการบริหารงานที่ไม่เป็นธรรมาภิบาล มีการใช้อำนาจหน้าที่โดยมิชอบ หาผลประโยชน์ให้ตนเองและพวกพ้อง ภาคธุรกิจบางส่วนมีการร่วมมือกับนักการเมืองและข้าราชการ กระทำการทุจริตเพื่อให้ได้งานจากภาครัฐ ปิดงานอย่างรวดเร็ว ผูกขาดทางธุรกิจ หลีกเลี่ยงภาษี ขาดความรับผิดชอบต่อผู้บริโภค ภาคประชาชนมีแนวโน้มยอมรับการทุจริตต่างๆ ที่ตนเองได้รับประโยชน์มากขึ้น สถาบันทางศาสนาบางส่วนประพฤติดิฉินคุณธรรมและจริยธรรมเสียเอง มีปัญหาการบริหารจัดการทรัพย์สินของส่วนรวม ขาดความโปร่งใส ปลอ่ยให้คนบางกลุ่มใช้ศาสนาเป็นเครื่องมือแสวงหาประโยชน์ สื่อมวลชนหลายสำนักวางตัวไม่เป็นกลาง ไม่แสดงบทบาทในการต่อต้านการทุจริตหรือปกป้องข้อเท็จจริง รับผลประโยชน์จากกลุ่มนายทุนและนักธุรกิจการเมืองจนไม่สามารถรักษาจริยธรรมหรือจรรยาบรรณของวิชาชีพได้

(๒) ภาคเอกชนมีการประเมินหลักบรรษัทภิบาล ตั้งแต่ปี ๒๕๔๔ โดยสมาคมส่งเสริมสถาบันกรรมการบริษัทไทย (Thai Institute of Directors : IOD) ได้สำรวจการกำกับดูแลกิจการของบริษัทจดทะเบียนในตลาดหลักทรัพย์แห่งประเทศไทยอย่างต่อเนื่อง พบว่า บริษัทจดทะเบียนที่มีธรรมาภิบาลมีคะแนนเฉลี่ยอยู่ที่ ๗๒% ในปี ๒๕๕๗ ถือว่าอยู่ในระดับดีเมื่อเทียบกับปี ๒๕๔๔ ที่มีคะแนนเฉลี่ยอยู่ที่ ๕๒% และมีคะแนนเฉลี่ยลดลงเมื่อเทียบกับปี ๒๕๕๔ ที่มีคะแนนเฉลี่ยอยู่ที่ ๗๗% แสดงให้เห็นว่า บริษัทจดทะเบียนไทย ให้ความสำคัญในการพัฒนาการกำกับดูแลกิจการที่ดีเพื่อโอกาสในการเติบโตอย่างยั่งยืนและสร้างความเชื่อมั่นแก่ผู้ลงทุนทั้งในประเทศและต่างประเทศสู่การยอมรับในระดับสากล

### ๒.๔.๒ ด้านการบริหารจัดการภาครัฐและการกระจายอำนาจ

(๑) การบริหารจัดการภาครัฐมีการปรับปรุงตามยุคสมัย พระราชบัญญัติระเบียบบริหารราชการแผ่นดิน พ.ศ. ๒๕๓๔ ได้จัดระเบียบการบริหารราชการแผ่นดินแบ่งออกเป็น ๓ ส่วนได้แก่ บริหารราชการส่วนกลาง บริหารราชการส่วนภูมิภาค และบริหารราชการส่วนท้องถิ่นที่ใช้หลักการกระจายอำนาจที่ส่วนกลางได้มอบอำนาจระดับหนึ่งให้ประชาชนในท้องถิ่นไปดำเนินการปกครองตนเองอย่างอิสระโดยที่ไม่ขัดต่อกฎหมายของประเทศ ทั้งสามส่วนนี้อยู่ในการควบคุมและบริหารงานของคณะรัฐมนตรี ซึ่งมีหน้าที่รับผิดชอบบริหารราชการแผ่นดิน รวมไปถึงการกำหนดนโยบายเพื่อให้ข้าราชการนำไปปฏิบัติ ทั้งนี้การปฏิรูประบบราชการที่เกิดการเปลี่ยนแปลงอย่างชัดเจนในโครงสร้างของหน่วยราชการเกิดขึ้นจากพระราชบัญญัติปรับปรุงกระทรวง ทบวง กรม พ.ศ. ๒๕๔๕ มีการกำหนดส่วนราชการไว้เป็น ๒๐ กระทรวง และส่วนราชการไม่สังกัดสำนักนายกรัฐมนตรี กระทรวง หรือทบวง

(๒) การกระจายอำนาจเกิดผลสำเร็จหลายด้านแต่ยังมีปัญหาที่ต้องแก้ไขการกระจายอำนาจให้แก่ อปท. ในระยะที่ผ่านมาได้ดำเนินการตามแนวทางของรัฐธรรมนูญแห่งราชอาณาจักรไทย พ.ศ. ๒๕๔๐ และ ๒๕๕๐ และตามแผนการกระจายอำนาจให้แก่องค์กรปกครองส่วนท้องถิ่น และแผนปฏิบัติการกำหนดขั้นตอนการกระจายอำนาจให้แก่องค์กรปกครองส่วนท้องถิ่นฉบับที่ ๑ และฉบับที่ ๒ นอกจากนั้น มีการใช้งบประมาณเป็นตัวกระตุ้นให้เกิดการถ่ายโอนภารกิจ หน้าที่และเพิ่มรายได้ในการดำเนินงานของ อปท. โดยในปีงบประมาณ พ.ศ. ๒๕๔๓ สัดส่วนของรายได้ของท้องถิ่นต่อรายได้รัฐบาลคิดเป็นร้อยละ ๑๓.๓๑ เพิ่มขึ้นเป็นร้อยละ ๒๕.๑๗ ในปีงบประมาณ ๒๕๕๐ และร้อยละ ๒๘.๒๑ ในปีงบประมาณ พ.ศ. ๒๕๕๓ มีการถ่ายโอนภารกิจไปแล้วตามแผนปฏิบัติการกำหนดขั้นตอนการกระจายอำนาจให้แก่ อปท. ฉบับที่ ๑ จำนวน ๑๘๕ ภารกิจจากภารกิจที่จะต้องถ่ายโอน ๒๔๕ ภารกิจและถ่ายโอนภารกิจตามแผนปฏิบัติการฯ ฉบับที่ ๒ จำนวน ๗๕ งาน/กิจกรรมจาก ๑๑๔ งาน/กิจกรรม และถ่ายโอนบุคลากรจากส่วนกลางให้องค์กรปกครองส่วนท้องถิ่น จำนวน ๙,๘๕๐ คน แบ่งเป็นข้าราชการ ๑,๓๗๘ คน

บุคลากรทางการศึกษา ๕,๒๙๕ คน ข้าราชการกระทรวงสาธารณสุขซึ่งประจำอยู่ที่สถานีนอนามัย จำนวน ๗๙ คน และ ลูกจ้างประจำ ๓,๐๙๘ คน อย่างไรก็ตามยังมีปัญหาที่ต้องการการแก้ไข เช่น การทับซ้อนของอำนาจหน้าที่และเขตพื้นที่ระหว่าง องค์การบริหารส่วนจังหวัดและเทศบาลหรือองค์การบริหารส่วนตำบล ทำให้การจัดบริการสาธารณสุขให้กับประชาชนยังขาดความ สมดุล ปัญหาการซื้อเสียง ทำให้การเลือกตั้งระดับท้องถิ่นขาดความชอบธรรม และปัญหาการขาดแคลนรายได้ของ อปท. ซึ่ง รายได้ที่ท้องถิ่นจัดเก็บเองในภาพรวมมีสัดส่วนเพียงร้อยละ ๙.๙๐ ของรายได้รัฐบาลในปีงบประมาณ พ.ศ. ๒๕๕๙ และเพิ่มเป็น ร้อยละ ๑๐.๖๕ ในปีงบประมาณ พ.ศ. ๒๕๕๙ ท้องถิ่นจำเป็นต้องพึ่งพาเงินอุดหนุนจากรัฐบาล คิดเป็นร้อยละ ๓๘.๕๒ และร้อยละ ๓๙.๕๖ ตามลำดับ ส่งผลให้ อปท. ในพื้นที่ที่มีกิจกรรมทางเศรษฐกิจหนาแน่น เช่น การเป็นแหล่งที่ตั้งของอุตสาหกรรม การค้า การบริการ การเป็นพื้นที่เขตพัฒนาเศรษฐกิจพิเศษ แหล่งท่องเที่ยวที่มีชื่อเสียงระดับโลก การจัดบริการสาธารณสุขรองรับการเติบโต ของเมืองและการเพิ่มขึ้นของประชากรแฝงและแรงงานต่างด้าวได้อย่างมีขอบเขตจำกัด

๒.๔.๓ ด้านการ...

### ๒.๔.๓ ด้านการทุจริตคอร์รัปชัน

ไทยกำลังประสบปัญหาการทุจริตเชิงนโยบายและผลประโยชน์ทับซ้อนเป็นอย่างมาก พัฒนาการ ของการทุจริตคอร์รัปชันในสังคมไทยเปลี่ยนแปลงจากในอดีตที่มีรูปแบบการทุจริตจัดซื้อจัดจ้าง รับสินบน ซึ่งสามารถตรวจสอบหา หลักฐานจับผิดมาลงโทษได้ เนื่องจากมีความซับซ้อนไม่มากเท่ากับการทุจริตคอร์รัปชันในปัจจุบันที่ประเทศไทยมีความเสียหายจาก การทุจริตคอร์รัปชันขนาดใหญ่ที่สูงเป็นแสนล้านบาท อันเนื่องจากการทุจริตเชิงนโยบายและผลประโยชน์ทับซ้อนซึ่งเป็นรูปแบบใหม่ ที่เกิดมากขึ้นในช่วงที่รัฐเข้ามามีบทบาทในการพัฒนาเศรษฐกิจและการหาประโยชน์จากธุรกิจในโลกสมัยใหม่ มีความซับซ้อนเพิ่มขึ้น และในปัจจุบันประเทศไทยประสบปัญหาการทุจริตเชิงนโยบายและผลประโยชน์ทับซ้อนเป็นอย่างมาก ไม่ว่าจะเป็นองค์กรภาครัฐ หรือภาคเอกชน และมาตรการต่างๆ ที่ออกมา รวมทั้งกฎหมายเกี่ยวกับการทุจริตและการตรวจสอบจากองค์กรต่างๆ ยังไม่ สามารถที่จะเข้าไปแก้ไขปัญหาเหล่านี้ได้ ดังปรากฏตามดัชนีภาพลักษณ์คอร์รัปชัน (Corruption Perception Index : CPI) พ.ศ. ๒๕๕๗ ขององค์กรเพื่อความโปร่งใสนานาชาติ พบว่าประเทศไทยได้ ๓๘ คะแนนจากคะแนนเต็ม ๑๐๐ คะแนน อยู่อันดับที่ ๘๕ จากการจัดอันดับทั้งหมด ๑๗๕ ประเทศทั่วโลก จะเห็นได้ว่าประเทศไทยมีคะแนนดิ่งขึ้นเล็กน้อยเทียบกับปี ๒๕๕๖ ที่ได้ ๓๕ คะแนน อยู่อันดับ ๑๐๒ โดยเมื่อเทียบกับประเทศในกลุ่มอาเซียนพบว่า ประเทศไทยมีคะแนนเท่ากับประเทศฟิลิปปินส์ ส่วนประเทศสิงคโปร์ สูงถึง ๘๔ คะแนน และมาเลเซียได้ ๕๒ คะแนน (คะแนนมากหมายถึงมีคอร์รัปชันน้อย)

### ๓. บริบทการเปลี่ยนแปลงและสภาพอนาคตประเทศไทย

#### ๓.๑ บริบทภายใน

##### ๓.๑.๑ ภาพเศรษฐกิจไทยในกรณีฐาน

ภายใต้สมมติฐาน (๑) แนวโน้มการขยายตัวของเศรษฐกิจโลกเฉลี่ยร้อยละ ๓.๘ ในช่วงแผนพัฒนาฯ ฉบับที่ ๑๒ และร้อยละ ๔.๒ ในช่วงแผนพัฒนาฯ ฉบับที่ ๑๓ (๒) การลงทุนภาครัฐขยายตัวเฉลี่ยร้อยละ ๔ (๓) ราคาน้ำมันเฉลี่ย ๗๐-๙๐ ดอลลาร์ สรอ. ต่อบาร์เรลในช่วงแผนพัฒนาฯ ฉบับที่ ๑๒ และเฉลี่ย ๘๐-๑๐๐ ดอลลาร์ สรอ. ต่อบาร์เรลในช่วง แผนพัฒนาฯ ฉบับที่ ๑๓ (๔) ผลผลิตภาพการผลิตรวมขยายตัวร้อยละ ๒.๑ โดยผลผลิตภาพการผลิตภาคเกษตรหดตัวต่อเนื่องเฉลี่ยร้อยละ ๐.๘ ภาคอุตสาหกรรมขยายตัวเฉลี่ยร้อยละ ๒.๐ และภาคบริการขยายตัวเฉลี่ยร้อยละ ๓.๐ (๕) การลงทุนภาคเอกชน ขยายตัวเฉลี่ยร้อยละ ๕ และ (๖) กำลังแรงงานลดลงเฉลี่ยร้อยละ ๐.๒ และร้อยละ ๐.๗ ในช่วงแผนพัฒนาฯ ฉบับที่ ๑๒ และ ๑๓ ตามลำดับภายใต้สมมติฐานเหล่านี้ เศรษฐกิจไทยในช่วง ๑๐ ปีข้างหน้ามีแนวโน้มที่จะขยายตัวเฉลี่ยร้อยละ ๓.๓-๔.๓ โดยมีค่า กลางของการประมาณการร้อยละ ๓.๘ ซึ่งทำให้เศรษฐกิจไทยจะสามารถขยับฐานะขึ้นเป็นประเทศ รายได้สูงในช่วงปี ๒๕๗๑ (ใน กรณีเศรษฐกิจขยายตัวเฉลี่ยร้อยละ ๔.๓ - ๒๕๗๔) (ในกรณีเศรษฐกิจขยายตัวเฉลี่ยร้อยละ ๓.๓) การขยายตัวในกรณีฐาน ดังกล่าวทำให้เศรษฐกิจไทยมีความเสี่ยงที่จะตกอยู่ภายใต้กับดักประเทศรายได้ปานกลางอย่างถาวรมากขึ้น เมื่อคำนึงถึงเงื่อนไขใน ระยะยาว โดยเฉพาะ (๑) การลดลงของกำลังแรงงานที่จะหดตัวเร่งขึ้นเป็นเฉลี่ยร้อยละ ๑.๐ ในช่วงแผนพัฒนาฯ ฉบับที่ ๑๔ ซึ่งจะ เป็นปัจจัยถ่วงต่อการขยายตัวทางเศรษฐกิจมากขึ้น (๒) ขีดความสามารถด้านการคิดค้นเทคโนโลยีและนวัตกรรมซึ่งเป็นสิ่งจำเป็นใน การยกระดับฐานะประเทศเข้าสู่การเป็นประเทศรายได้สูงจะลดลงตามการเพิ่มขึ้นของสัดส่วนของประชากรผู้สูงอายุ (๓) จำนวน ประชากรรวมจะเริ่มลดลงในปี ๒๕๗๐ ซึ่งส่งผลให้อุปสงค์และการผลิตเพื่อตอบสนองความต้องการในประเทศขยายตัวช้าลง

(๔) การเพิ่มขึ้นของขีดความสามารถในการแข่งขันของประเทศต่างๆ ที่การปรับตัวเข้าสู่สังคม ผู้สูงอายุช้ากว่าไทย (๕) ภาวะการใช้จ่ายเพื่อดูแลผู้สูงอายุเพิ่มขึ้นทำให้การจัดสรรงบประมาณเพื่อการพัฒนาประเทศเพื่อยกระดับ ฐานะการพัฒนาประเทศมีข้อจำกัดมากขึ้น (๖) เกณฑ์รายได้ขั้นต่ำสำหรับการเป็นประเทศรายได้ขั้นสูงปรับตัวเพิ่มขึ้นเฉลี่ยประมาณ ๑๐๐-๒๐๐ ดอลลาร์ สรอ. ต่อคนต่อปีตามการเพิ่มขึ้นของรายได้และมาตรฐานการครองชีพของประเทศสำคัญ เงื่อนไขดังกล่าวทำ

ให้ประเทศไทยมีความเสี่ยงที่จะไม่สามารถหารายได้ที่เพียงพอในการที่จะทำให้คนไทยได้รับการพัฒนาอย่างเต็มศักยภาพ มีความภาคภูมิใจ เกียรติและศักดิ์ศรีในประชาคมภูมิภาคและในเวทีโลก

### ๓.๑.๒ การเข้าสู่สังคมผู้สูงอายุ

การเข้าสู่สังคมผู้สูงอายุของประเทศไทยส่งผลให้อัตราการพึ่งพิงของประชากรวัยแรงงานต้องแบกรับ การดูแลผู้สูงอายุเพิ่มสูงขึ้น โดยในปี ๒๕๕๓ มีประชากรวัยแรงงาน ๔ คนที่มีศักยภาพแบกรับผู้สูงอายุ ๑ คน และคาดการณ์ว่าในปี ๒๕๘๓ จะเหลือประชากรวัยแรงงานเพียง ๑.๗ คนแบกรับผู้สูงอายุ ๑ คน การขาดแคลนกำลังแรงงานทำให้ต้องนำเข้าแรงงาน ไร้ทักษะจาก...

ไร้ทักษะจากประเทศเพื่อนบ้าน ซึ่งส่งผลกระทบต่อตลาดแรงงานไทยในด้านการยกระดับรายได้และทักษะฝีมือแรงงานจะซาลง ผลิตภาพแรงงานไทยอาจเพิ่มขึ้นช้า ปัญหาการค้ำมนุษย์ และการขาดการคุ้มครองทางสังคมขั้นพื้นฐานที่จำเป็น ซึ่งจะเป็นปัญหา ต่อเนื่องที่ส่งผลต่อคุณภาพชีวิตของคนไทย อาทิ อาชญากรรม โรคระบาด และภาวะทางการแพทย์ของระบบบริการทางสังคม อย่างไรก็ดีตาม นับเป็นโอกาสในการพัฒนาสินค้าและบริการ ธุรกิจบริการที่เหมาะสมกับกลุ่มผู้สูงอายุที่เพิ่มขึ้นเป็นตัวเลขเบื้องต้น สศช. จะคำนวณใหม่อีกครั้งเมื่อการปรับปรุงฐานข้อมูลในแบบจำลองเสร็จสมบูรณ์เกณฑ์ขั้นต่ำในปี ๒๕๕๖ ซึ่งอยู่ที่ ๑๒,๗๔๕ ดอลลาร์ สหรัฐ. ต่อคนต่อปี

### ๓.๑.๓ ความเหลื่อมล้ำ

ความเหลื่อมล้ำเป็นปัญหาสำคัญในสังคมไทยทั้งความเหลื่อมล้ำด้านรายได้ โอกาสการเข้าถึงบริการ ภาครัฐและการเข้าถึงทรัพยากรธรรมชาติ นำไปสู่ความขัดแย้งในสังคม และเป็นอุปสรรคต่อการพัฒนาประเทศที่ลดทอนความ เข้มแข็งทางเศรษฐกิจและความมั่นคงทางสังคม จากการกระจายรายได้และผลประโยชน์ของการพัฒนาไปยังกลุ่มคนต่างๆ ใน สังคม บางพื้นที่และบางสาขาการผลิตไม่ทั่วถึงเป็นธรรมผลประโยชน์ส่วนใหญ่ตกอยู่ในกลุ่มที่มีโอกาสและรายได้สูง ทำให้สัดส่วน รายได้ระหว่างกลุ่มคนรวยร้อยละ ๑๐ ของประชากรกับกลุ่มคนจนร้อยละ ๑๐ ของประชากร มีความแตกต่างกันถึง ๓๔.๙ เท่าในปี ๒๕๕๖ นอกจากนี้ความเหลื่อมล้ำยังส่งผลให้เกิดปัญหาต่างๆ อาทิ ปัญหาการทุจริตคอร์รัปชัน คนยากจนขาดโอกาสการเข้าถึง บริการการศึกษาและสาธารณสุขที่มีคุณภาพอย่างเท่าเทียม การแย่งชิงทรัพยากร การรับรู้ข้อมูลข่าวสารปัญหาอาชญากรรมและ ยาเสพติด

### ๓.๑.๔ ความเป็นเมือง

การเปลี่ยนแปลงพื้นที่ชนบทไปสู่ความเป็นเมืองมีแนวโน้มเพิ่มขึ้นเพื่อลดความแออัดของเมืองหลวงและ เมืองหลัก อันเป็นการกระจายความเจริญสู่พื้นที่อื่นๆ จึงจำเป็นที่จะต้องมีการลงทุนโครงสร้างพื้นฐาน การจัดการบริการสาธารณะเพื่อ รองรับการเติบโตของเมือง การใช้ประโยชน์ของทรัพยากรท้องถิ่นทั้งปัจจัยการผลิตและแรงงานไปสู่ภาคการค้า บริการ และ อุตสาหกรรม ตลอดจนการแสวงหาเทคโนโลยีใหม่ๆ ที่จะช่วยลดผลกระทบต่อสิ่งแวดล้อม ซึ่งจะส่งผลกระทบต่อลดลงและความเสื่อม โทรมของทรัพยากรท้องถิ่น การลดลงของแรงงานในภาคเกษตร รวมทั้งปัญหาการบริหารจัดการขยะทั้งขยะชุมชนและ อุตสาหกรรม ทั้งนี้ การเพิ่มขึ้นของประชากรและแรงงานในพื้นที่อาจส่งผลกระทบต่อเปลี่ยนแปลงของวิถีชีวิตและวัฒนธรรมท้องถิ่น อย่างไรก็ดีตาม การผลิตและกิจกรรมทางเศรษฐกิจที่มีขนาดใหญ่ขึ้นเพื่อตอบสนองความต้องการคนในเมืองที่มากขึ้น จะส่งผลให้เกิด การประหยัดจากขนาด การขนส่งมีต้นทุนต่ำลง และการลงทุนในระบบสาธารณสุขโรคจะมีความคุ้มค่ามากขึ้น นอกจากนี้ ความ ต้องการแรงงานที่มากขึ้นจะมีส่วนเอื้อหรือทำให้จำเป็นต้องมีการจัดตั้งสถาบันการศึกษาในพื้นที่เพื่อตอบสนองความต้องการของ สถานประกอบการที่มีจำนวนมาก

### ๓.๑.๕ การบริหารจัดการภาครัฐ

(๑) ร่างรัฐธรรมนูญแห่งราชอาณาจักรไทย พ.ศ. ๒๕๕๘ วางกรอบด้านการบริหารจัดการ ภาครัฐ เอื้อต่อการพัฒนาธรรมาภิบาลภาครัฐ ร่างรัฐธรรมนูญแห่งราชอาณาจักรไทย พ.ศ. ๒๕๕๘ มีมาตราสำคัญ ที่จะช่วย สนับสนุนให้การบริหารจัดการและการปรับปรุงประสิทธิภาพกลไกการพัฒนา อาทิ มาตรา ๖๙ หน่วยงานของรัฐ องค์การเอกชน หรือองค์กรใดที่ดำเนินกิจกรรมโดยใช้เงินแผ่นดิน มีหน้าที่ต้องเปิดเผยข้อมูลเกี่ยวกับการดำเนินการดังกล่าวต่อสาธารณะเพื่อให้ พลเมืองได้ติดตามและตรวจสอบมาตรา ๘๒ รัฐต้องดำเนินการตามแนวนโยบายพื้นฐานแห่งรัฐ และต้องจัดระบบงานราชการและ งานของรัฐอย่างอื่น ให้เป็นไปตามหลักธรรมาภิบาล พัฒนาและสร้างโอกาสเพื่อลดความเหลื่อมล้ำและสร้างความเป็นธรรมอย่าง ยั่งยืน กระจายอำนาจและจัดการกิจ อำนาจหน้าที่ และขอบเขตความรับผิดชอบที่ชัดเจนระหว่างราชการส่วนกลาง ส่วนภูมิภาค และส่วนท้องถิ่น รวมทั้งมีกลไกป้องกันและจัดการทุจริตและประพฤติมิชอบที่มีประสิทธิภาพทั้งในภาครัฐและภาคเอกชน ฯลฯ มาตรา ๘๙ รัฐต้องดำเนินนโยบายการเงิน การคลัง และงบประมาณภาครัฐ โดยยึดหลักการรักษาวินัยและความยั่งยืนทางการ คลัง และการใช้จ่ายเงินแผ่นดิน อย่างคุ้มค่า จัดให้มีระบบการเงินการคลังเพื่อสังคม มีระบบภาษีอากรที่มีความเป็นธรรมมี ประสิทธิภาพ เกิดประโยชน์สูงสุดต่อประชาชน และสอดคล้องกับการเปลี่ยนแปลงทางเศรษฐกิจและสังคม

(๒) ภาคประชาสังคมให้ความสำคัญกับการบริหารจัดการของภาครัฐสถาบันทางสังคม อาทิ มูลนิธิ สถาบันการศึกษา หน่วยงานวิจัยต่างๆ นำเสนอผลการติดตาม วิเคราะห์ สังเคราะห์ เรื่องที่เกี่ยวกับการบริหารจัดการประเทศและการปรับปรุงประสิทธิภาพกลไกการพัฒนาทั้งประเด็นธรรมาภิบาล การทุจริตคอร์รัปชันทั้งการคอร์รัปชันขนาดใหญ่และคอร์รัปชันภาคครัวเรือน การบริหารจัดการภาครัฐและการกระจายอำนาจ เพื่อรายงานข้อค้นพบและข้อเสนอแนะสู่สาธารณะ เป็นแรงกดดันให้ผู้มีอำนาจภาครัฐหันมาพิจารณา ทบทวน แนวนโยบาย มาตรการ และกลไกการทำงานต่างๆ ให้เหมาะสมมากขึ้น

### ๓.๒ บริบทภายนอก

#### ๓.๒.๑ การเข้าสู่สังคมผู้สูงอายุของโลก

องค์การสหประชาชาติประเมินสถานการณ์ว่าในช่วงปี ๒๕๔๔-๒๖๔๓ (ค.ศ. ๒๐๐๑-๒๑๐๐) จะเป็นศตวรรษแห่งผู้สูงอายุ หมายถึงการมีประชากรอายุ ๖๐ ปีขึ้นไปมากกว่าร้อยละ ๑๐ ของประชากรรวมทั่วโลก โดยประเทศที่พัฒนาแล้วจะใช้ระยะเวลาที่ค่อนข้างยาวนานในการเข้าสู่สังคมผู้สูงอายุเช่น ญี่ปุ่น อเมริกา ยุโรป ขณะที่กลุ่มประเทศกำลังพัฒนาจะมีระยะเวลาเปลี่ยนแปลงโครงสร้างประชากรดังกล่าวค่อนข้างสั้นกว่า สะท้อนถึงระยะเวลาในการเตรียมความพร้อมเพื่อรองรับสังคมผู้สูงอายุที่สั้นกว่าประเทศพัฒนาแล้วค่อนข้างมาก โดยการเป็นสังคมผู้สูงอายุจะส่งผลให้มีการขาดแคลนแรงงานในประเทศ และมีการเคลื่อนย้ายแรงงานต่างด้าวมากขึ้น นอกจากนี้ มีความต้องการสินค้าและบริการที่เหมาะสมกับผู้สูงอายุมากขึ้น นับเป็นโอกาสอย่างมากสำหรับประเทศไทยที่จะพัฒนาด้านธุรกิจและลงทุนด้านการค้าและบริการ ด้านการท่องเที่ยว ที่พักอาศัย การให้บริการสุขภาพในรูปแบบต่างๆ รวมทั้งเป็นโอกาสของแรงงานไทยในการไปทำงานในประเทศที่พัฒนาแล้ว

#### ๓.๒.๒ การปรับเปลี่ยนด้านเทคโนโลยีและนวัตกรรมที่รวดเร็ว

การปรับเปลี่ยนที่รวดเร็วด้านเทคโนโลยีและนวัตกรรมส่งผลให้เกิดการเปลี่ยนแปลงในรูปแบบการผลิตและการค้าที่มีการใช้เทคโนโลยีมาช่วยในการเพิ่มประสิทธิภาพการผลิต การพาณิชย์อิเล็กทรอนิกส์กลายเป็นรูปแบบการค้าที่มีบทบาทมากขึ้น มีการยกระดับกระบวนการผลิตแบบอัตโนมัติไปสู่การใช้เทคโนโลยีที่ผสมผสานระหว่าง Information Technology กับ Operational Technology หรือที่เรียกว่า Internet of Things (เทคโนโลยีอินเทอร์เน็ตที่เชื่อมอุปกรณ์และ เครื่องมือต่างๆ เช่น โทรศัพท์มือถือ ทีวี ตู้เย็น โทรทัศน์ และอื่นๆ เข้าไว้ด้วยกัน) เพื่อผลิตสินค้าตามความต้องการของผู้บริโภคมากยิ่งขึ้น โดยหากภาคการผลิตที่ปรับตัวตามการเปลี่ยนแปลงของเทคโนโลยีไม่ทัน ขาดการลงทุนด้านการวิจัยและพัฒนา และนวัตกรรม จะทำให้ความสามารถในการแข่งขันลดลง

#### ๓.๒.๓ ความเชื่อมโยงกับเศรษฐกิจในระดับภูมิภาคและระดับโลกที่สูงขึ้น

(๑) แนวโน้มการพัฒนาเศรษฐกิจของประเทศเพื่อนบ้านมีการพัฒนาระบบเศรษฐกิจและเขตเศรษฐกิจพิเศษภายในประเทศ ซึ่งจะมีผลต่อทิศทางการวางแผนพัฒนาด้านโครงสร้างพื้นฐานของประเทศไทย ตลอดจนจนการปรับเปลี่ยนกฎ ระเบียบ กติกา ด้านการค้าการลงทุนที่มุ่งเน้นให้ความสำคัญกับเรื่องความโปร่งใสและสิ่งแวดล้อมมากขึ้น

(๒) การเปิดเสรีภายใต้ข้อตกลงประชาคมเศรษฐกิจอาเซียนในปี ๒๕๕๘ จะนำมาซึ่งโอกาสที่สำคัญ หลายประการต่อการยกระดับศักยภาพการขยายตัวของเศรษฐกิจไทย ได้แก่ ๑) การลดข้อจำกัดในด้านอุปสงค์ในประเทศ ๒) โอกาสในการใช้ปัจจัยการผลิตและแรงงานสำหรับการพัฒนาภาคเกษตรและอุตสาหกรรมที่ใช้แรงงานและวัตถุดิบเข้มข้นในการเพิ่มขีดความสามารถในการแข่งขันและพัฒนาด้านการไปสู่อุตสาหกรรมที่แข่งขันทั้งการผลิตในประเทศและการใช้ฐานการผลิตในประเทศเพื่อนบ้านและ ๓) โอกาสในการใช้ความได้เปรียบด้านสถานที่ตั้งและด้านโครงสร้างพื้นฐานและโลจิสติกส์ในการขับเคลื่อนเศรษฐกิจให้เป็นศูนย์กลางทางการบริการและการผลิตภาคอุตสาหกรรมอนาคตในอนุภูมิภาคและในภูมิภาค

(๓) การเปิดเสรีทางการค้ากับประเทศที่พัฒนาแล้ว จะมีการนำประเด็นด้านมาตรฐานของการค้าและบริการมาเป็นข้อกีดกันทางการค้าซึ่งผู้ประกอบการภายในประเทศโดยเฉพาะวิสาหกิจขนาดกลางและขนาดย่อมต้องปรับตัวเพื่อพัฒนาผลิตภาพการผลิตและรูปแบบธุรกิจ พัฒนามาตรฐานของอุตสาหกรรม ตลอดจนพัฒนาสินค้าที่เป็นมิตรต่อสิ่งแวดล้อมและมีความรับผิดชอบต่อสังคม/ชุมชนมากขึ้นโดยแรงเหวี่ยงจากการแสวงหาการเปิดเสรีทางการค้าจะก่อให้เกิดการเคลื่อนย้ายเงินทุน แนวโน้มราคาสินค้าเกษตรและสินค้าขั้นปฐม แรงกดดันจากการเพิ่มขึ้นของขีดความสามารถในการแข่งขันของประเทศต่างๆ ในอนุภูมิภาคโดยเฉพาะในการผลิตสินค้าเกษตร สินค้ากึ่งทุนและเทคโนโลยีเข้มข้น รวมทั้งแนวนโยบายและมาตรการการพัฒนาของภาครัฐที่ยังไม่ทั่วถึง ยังมีแนวโน้มที่จะตอกย้ำปัญหาความเหลื่อมล้ำทางด้านรายได้ให้มีความรุนแรงมากขึ้นและเป็นอุปสรรคต่อการ

สร้างการเติบโตของเศรษฐกิจแบบทั่วถึง (Inclusive Growth) ซึ่งเป็นปัจจัยที่จำเป็นต่อการขยายตัวทางเศรษฐกิจที่ต่อเนื่องและยั่งยืน

#### (๔) ตลาดเงิน ตลาดทุน และเศรษฐกิจโลกยังมีความเสี่ยงที่จะผันผวนตลอดช่วงแผนฯ ๑๒

เนื่องจาก ๑) ผลกระทบจากการปรับทิศทางนโยบายการเงินในสหรัฐอเมริกาในช่วงต้นแผนพัฒนาฯ และแนวโน้มการปรับทิศทางนโยบายการเงินในยุโรปในช่วงกลางถึงปลายแผนพัฒนาฯ และ ๒) ปัญหาการส่งสมหนี้สาธารณะในประเทศสำคัญ ในช่วงหลังวิกฤติเศรษฐกิจโลกที่มีความเสี่ยงจะพัฒนาไปสู่วิกฤติและสร้างผลกระทบต่อเสถียรภาพของระบบเศรษฐกิจและการเงินโลกหากมาตรการปฏิรูปในประเทศสำคัญ ของโลกไม่ประสบความสำเร็จอย่างเป็นรูปธรรม

(๕) ความเคลื่อนไหวของกระแสวัฒนธรรมโลก ความก้าวหน้าในการติดต่อสื่อสาร การขยายตัวของเครือข่ายทางสังคมออนไลน์ ส่งผลให้ทั้งโอกาสและความเสี่ยง ต่อวิถีชีวิตทัศนคติ และความเชื่อในสังคม ตลอดจนความสัมพันธ์ระหว่างบุคคล กระบวนการเรียนรู้ และพฤติกรรมกรรมการบริโภคของคนในประเทศ

#### ๓.๒.๔ การเปลี่ยนแปลงสภาพภูมิอากาศ

(๑) การเปลี่ยนแปลงสภาพภูมิอากาศ (Climate Change) จะส่งผลกระทบซ้ำเติมต่อสถานการณ์ความเสื่อมโทรมของทรัพยากรธรรมชาติและสิ่งแวดล้อมให้มีความรุนแรงมากขึ้นอุณหภูมิของโลกเพิ่มขึ้น ทำให้เกิดความแห้งแล้งเป็นระยะเวลายาวนาน เกิดฝนขาดช่วง และมีฤดูกาลเปลี่ยนไป ส่งผลกระทบต่อความอุดมสมบูรณ์ของดิน ป่าไม้เกิดความเสื่อมโทรม แหล่งน้ำขาดแคลน ผลผลิตทางการเกษตรลดลง เกิดโรคระบาดในพืชและสัตว์ และอาจเกิดผลกระทบต่อสุขภาพของมนุษย์กรณีที่เกิดโรคระบาดใหม่ เกิดความเสี่ยงต่อการสูญเสียความหลากหลายทางชีวภาพ เช่น ระบบนิเวศป่าไม้ ระบบนิเวศชายฝั่ง พื้นที่ชุ่มน้ำ เกิดการกัดเซาะชายฝั่ง และการสูญเสียแนวปะการัง การสูญเสียความหลากหลายทางชีวภาพดังกล่าวข้างต้น จะส่งผลกระทบต่อความมั่นคงด้านอาหาร สุขภาพ พลังงาน และลดทอนขีดความสามารถในการพึ่งพาตนเองของชุมชน

(๒) การเปลี่ยนแปลงของสภาพภูมิอากาศยังส่งผลให้ภัยพิบัติทางธรรมชาติมีแนวโน้มเกิดบ่อยครั้งขึ้นและมีความรุนแรงมากขึ้น ทั้งอุทกภัย ภัยแล้ง แผ่นดินไหวและดินโคลนถล่ม ส่งผลกระทบต่อภาคการผลิต การพัฒนาอุตสาหกรรม และการพัฒนาเศรษฐกิจโดยรวมของประเทศ รวมทั้งวิถีการดำรงชีวิตของประชาชน นอกจากนี้ ข้อตกลงระหว่างประเทศเกี่ยวกับการเปลี่ยนแปลงสภาพภูมิอากาศจะทวีความเข้มข้นและเป็นแรงกดดันให้ประเทศไทยต้องเตรียมพร้อมรับภาระในการลดการปล่อยก๊าซเรือนกระจกภายใต้กระแสการแข่งขันทางการค้า

#### ๓.๒.๕ วาระการพัฒนาของโลกภายหลัง ค.ศ. ๒๐๑๕ (Post ๒๐๑๕ Agenda)

ประเด็นสำคัญของวาระการพัฒนาโลกภายหลัง ค.ศ. ๒๐๑๕ คือ การจัดทำเป้าหมายการพัฒนาที่ยั่งยืนในกรอบสหประชาชาติ (Sustainable Development Goals-SDGs) ในช่วงเวลา ๑๕ ปี โดยสหประชาชาติให้การรับรองแล้วเมื่อวันที่ ๑๐ กันยายน ๒๕๕๗ ประกอบด้วยเป้าประสงค์ (Goal) จำนวน ๑๗ ข้อ และเป้าหมาย (Target) จำนวน ๑๖๙ ข้อ ซึ่งจะส่งผลกระทบกับการวางแผนการพัฒนาประเทศในอนาคต ที่ต้องเน้นจัดความยากจนให้หมดไป ประชาชนมีสุขภาพที่ดี มีระบบการศึกษา มีความเท่าเทียมกันทางเพศ ส่งเสริมการเติบโตทางเศรษฐกิจแบบยั่งยืน มีระบบโครงสร้างพื้นฐานที่รองรับการพัฒนาอุตสาหกรรมที่ยั่งยืน ลดความไม่เท่าเทียมกันทั้งภายในประเทศและระหว่างประเทศ มีรูปแบบการผลิตและการบริโภคแบบยั่งยืน เตรียมความพร้อมในการรับมือการเปลี่ยนแปลงสภาพภูมิอากาศ ส่งเสริมรักษาทรัพยากรธรรมชาติและหลากหลายทางชีวภาพ มีการจัดการทรัพยากรทางทะเลอย่างยั่งยืน ส่งเสริมให้สังคมมีความสุข มีความยุติธรรมและส่งเสริมความเป็นหุ้นส่วนเพื่อการพัฒนาในระดับโลกร่วมกัน

#### ๔. กรอบวิสัยทัศน์และเป้าหมาย

##### ๔.๑ กรอบวิสัยทัศน์แผนพัฒนาฯ ฉบับที่ ๑๒

จากสถานะของประเทศและบริบทการเปลี่ยนแปลงต่างๆ ที่ประเทศกำลังประสบอยู่ ทำให้การกำหนดวิสัยทัศน์แผนพัฒนาฯ ฉบับที่ ๑๒ ยังคงมีความต่อเนื่องจากวิสัยทัศน์แผนพัฒนาฯ ฉบับที่ ๑๑ และกรอบหลักการของการวางแผนที่น้อมนำและประยุกต์ใช้หลักปรัชญาของเศรษฐกิจพอเพียง ยึดคนเป็นศูนย์กลางของการพัฒนาอย่างมีส่วนร่วม การพัฒนาที่ยึดหลักสมดุลยั่งยืน โดยวิสัยทัศน์ของการพัฒนาในแผนพัฒนาฯ ฉบับที่ ๑๒ ต้องให้ความสำคัญกับการกำหนดทิศทางการพัฒนาที่มุ่งสู่การ

เปลี่ยนผ่านประเทศไทยจากประเทศที่มีรายได้ปานกลางไปสู่ประเทศที่มีรายได้สูง มีความมั่นคง และยั่งยืน สังคมอยู่ร่วมกันอย่างมีความสุข และนำไปสู่การบรรลุวิสัยทัศน์ระยะยาว “มั่นคง มั่งคั่ง ยั่งยืน” ของประเทศ

**๔.๒ การกำหนดตำแหน่งทางยุทธศาสตร์ของประเทศ (Country Strategic Positioning)** เป็นการกำหนดตำแหน่งทางยุทธศาสตร์ของประเทศที่สอดคล้องกับยุทธศาสตร์ชาติที่ สศช. ได้จัดทำขึ้น

ประเทศไทยเป็นประเทศรายได้สูงที่มีการกระจายรายได้อย่างเป็นธรรม เป็นศูนย์กลางด้านการขนส่งโลจิสติกส์ของภูมิภาคสู่ความเป็นชาติการค้าและบริการ (Trading and Service Nation) เป็นแหล่งผลิตสินค้าเกษตรอินทรีย์และเกษตรปลอดภัย แหล่งอุตสาหกรรมสร้างสรรค์และนวัตกรรมสูงที่เป็นมิตรต่อสิ่งแวดล้อม

### ๔.๓ เป้าหมาย

#### ๔.๓.๑ การหลุดพ้นจากกับดักประเทศรายได้ปานกลางสู่รายได้สูง

(๑) เศรษฐกิจขยายตัวเฉลี่ยไม่ต่ำกว่าร้อยละ ๕.๐

(๒) ผลิตภัณฑ์มวลรวมในประเทศต่อหัว (GDP Per Capita) และรายได้ประชาชาติต่อหัว (GNP Per Capita) ณ สิ้นแผนพัฒนาฯ ฉบับที่ ๑๒ ในปี ๒๕๕๖ เพิ่มขึ้นเป็น ๓๑๗,๐๕๑ บาท (๙,๓๒๕ ดอลลาร์ สหรัฐ) และ ๓๐๑,๑๙๙ บาท (๘,๘๕๙ ดอลลาร์ สหรัฐ) ต่อคนต่อปี

(๓) ผลผลิตการผลิตเพิ่มขึ้นไม่ต่ำกว่าเฉลี่ยร้อยละ ๒.๕ ต่อปี

(๔) การลงทุนรวมขยายตัวไม่ต่ำกว่าเฉลี่ยร้อยละ ๘.๐ (การลงทุนขยายตัวของการลงทุนภาครัฐไม่ต่ำกว่าร้อยละ ๑๐.๐ และการลงทุนของภาคเอกชนขยายตัวไม่ต่ำกว่าเฉลี่ยร้อยละ ๗.๕ ในขณะที่ปริมาณการส่งออกขยายตัวเฉลี่ยไม่ต่ำกว่าร้อยละ ๔.๐ ต่อปี)

#### ๔.๓.๒ การพัฒนาศักยภาพคนให้สนับสนุนการเจริญเติบโตของประเทศและการสร้างสังคมสูงวัยอย่างมี

คุณภาพ

(๑) ประชาชนทุกช่วงวัยมีความมั่นคงทางด้านเศรษฐกิจและสังคม (Socio-Economic Security) และ

มีคุณภาพชีวิตที่ดีขึ้น

(๒) การศึกษาและการเรียนรู้ได้รับการพัฒนาคุณภาพ

(๓) สถาบันทางสังคมมีความเข้มแข็งเป็นฐานรากที่เอื้อต่อการพัฒนาคน

#### ๔.๓.๓ การลดความเหลื่อมล้ำในสังคม

(๑) การกระจายรายได้มีความเท่าเทียมกันมากขึ้น

(๒) บริการทางสังคมมีคุณภาพและมีการกระจายอย่างทั่วถึง

#### ๔.๓.๔ การสร้างการเจริญเติบโตทางเศรษฐกิจและสังคมที่เป็นมิตรกับสิ่งแวดล้อม

ยั่งยืนและเป็นธรรม

(๑) รักษาความมั่นคงของฐานทรัพยากร สร้างสมดุลระหว่างการอนุรักษ์และการใช้ประโยชน์อย่าง

(๒) ขับเคลื่อนประเทศสู่เศรษฐกิจและสังคมที่เป็นมิตรต่อสิ่งแวดล้อม

(๓) เพิ่มขีดความสามารถในการรับมือภัยพิบัติและการเปลี่ยนแปลงสภาพภูมิอากาศ

(๔) เพิ่มประสิทธิภาพและเสริมสร้างธรรมาภิบาลในการบริหารจัดการทรัพยากรธรรมชาติและ

สิ่งแวดล้อม

(๕) มีการบริหารจัดการน้ำให้สมดุลระหว่างการอุปโภคและอุปทานของน้ำ

#### ๔.๓.๕ การบริหารราชการแผ่นดินที่มีประสิทธิภาพ

(๑) การบริหารงานภาครัฐที่โปร่งใส เป็นธรรม มีประสิทธิภาพ และมีส่วนร่วม

(๒) ขจัดการทุจริตคอร์รัปชัน

(๓) มีการกระจายอำนาจที่เหมาะสม

๕. แนวทางการพัฒนา...

## ๕. แนวทางการพัฒนา

### ๕.๑ การยกระดับศักยภาพการแข่งขันและการหลุดพ้นกับดักรายได้ปานกลางสู่รายได้สูง

#### ๕.๑.๑ การส่งเสริมด้านการวิจัยและพัฒนา

พัฒนาสถานะแวดล้อมของการพัฒนาวิทยาศาสตร์ เทคโนโลยี วิจัย และนวัตกรรม ทั้งด้านการลงทุนในการวิจัยและพัฒนา ด้านบุคลากรวิจัย ด้านโครงสร้างพื้นฐาน และด้านการบริหารจัดการ รวมทั้งสนับสนุนและผลักดันให้ผู้ประกอบการมีบทบาทหลักด้านเทคโนโลยีและนวัตกรรม ตลอดจนผลักดันงานวิจัยและพัฒนาให้ใช้ประโยชน์อย่างแท้จริงทั้งเชิงพาณิชย์และสาธารณะโดยให้ความคุ้มครองทรัพย์สินทางปัญญา

#### ๕.๑.๒ การพัฒนาผลิตภาพแรงงาน

สร้างความร่วมมือระหว่างภาครัฐและภาคเอกชนในการพัฒนากำลังคนและแรงงานให้มีทักษะความรู้และสมรรถนะที่สอดคล้องกับความต้องการของตลาดและรองรับการเปิดเสรีของประชาคมอาเซียน โดยยกระดับและพัฒนาสมรรถนะแรงงานไทยด้วยเทคโนโลยี เร่งรัดให้แรงงานทั้งระบบมีการเรียนรู้ขั้นพื้นฐานเพื่อสามารถแข่งขันในตลาดแรงงานได้ สนับสนุนให้แรงงานและปัจจัยการผลิตมีความยืดหยุ่นในการเคลื่อนย้ายระหว่างสาขาการผลิตและระหว่างพื้นที่การผลิต เพื่อให้แรงงานสามารถเคลื่อนย้ายไปสู่สาขาการผลิตที่มีผลิตภาพการผลิตสูงสุด และสนับสนุนให้ผู้ประกอบการในภาคอุตสาหกรรมและบริการจัดทำกรอบคุณวุฒิวิชาชีพและมาตรฐานฝีมือแรงงานให้เป็นมาตรฐานที่เชื่อมโยงกันเพื่อยกระดับทักษะของแรงงานไทย

#### ๕.๑.๓ การส่งเสริมผู้ประกอบการที่เข้มแข็งและพาณิชย์ดิจิทัล

พัฒนาขีดความสามารถของผู้ประกอบการให้มีความยืดหยุ่น สามารถปรับตัวและดำเนินธุรกิจท่ามกลางการดำเนินนโยบายและมาตรการการกีดกันทางการค้าในรูปแบบต่างๆ เพิ่มสัดส่วนความเป็นเจ้าของของคนไทยและสนับสนุนให้มีการขยายตลาดที่มีแบรนด์สินค้าและช่องทางการตลาดที่เป็นของตนเองมากขึ้น ตลอดจนพัฒนาต่อยอดอุตสาหกรรมและบริการเพื่อเข้าสู่การเป็นศูนย์กลางการผลิต บริการและอุตสาหกรรมดิจิทัล

#### ๕.๑.๔ การลงทุนโครงสร้างพื้นฐานเร่งลงทุนและพัฒนาโครงสร้างพื้นฐานด้านการคมนาคมขนส่งเพื่อเชื่อมโยงพื้นที่

เศรษฐกิจในประเทศและต่างประเทศ ทั้งการพัฒนาและปรับปรุงโครงข่ายรถไฟให้เป็นโครงข่ายหลักในการเดินทางและขนส่งของประเทศ พัฒนาโครงข่ายระบบขนส่งสาธารณะและโครงข่ายทางหลวงพิเศษระหว่างเมือง ขยายขีดความสามารถของท่าอากาศยานหลักของประเทศ พัฒนาท่าเรือที่มีศักยภาพให้เป็นท่าเรืออิเล็กทรอนิกส์เต็มรูปแบบ รวมทั้งพัฒนาและปรับปรุงระบบโทรคมนาคมของประเทศ ตลอดจนสนับสนุนการพัฒนาด้านอุตสาหกรรมที่เกิดจากลงทุนด้านโครงสร้างพื้นฐาน เช่น อุตสาหกรรมซ่อมบำรุงและผลิตชิ้นส่วนอากาศยาน และอุตสาหกรรมระบบราง เป็นต้น เพื่อสร้างโอกาสทางเศรษฐกิจให้กับประเทศในการเป็นฐานการผลิตในภูมิภาคอาเซียน

#### ๕.๑.๕ การปรับโครงสร้างการผลิต

ปรับโครงสร้างการผลิตภาคเกษตร โดยการปรับเปลี่ยนจากการผลิตสินค้าเกษตรขั้นปฐมเป็นสินค้าเกษตรแปรรูปที่มีมูลค่าสูงมีคุณภาพและมาตรฐานสากล สามารถสร้างความเชื่อมโยงทางด้านวัตถุดิบกับประเทศเพื่อนบ้านและลดระดับการผลิตสินค้าขั้นปฐมที่สูญเสียขีดความสามารถในการแข่งขัน ลงสู่ระดับที่จำเป็นสำหรับการสร้างความมั่นคงทางด้านอาหารและพลังงาน จัดระบบการผลิตให้สอดคล้องกับศักยภาพพื้นที่และความต้องการของตลาดตั้งแต่ต้นน้ำถึงปลายน้ำทั้งด้านกายภาพและเศรษฐกิจ รวมทั้งส่งเสริมการรวมกลุ่มทางการเกษตรจากกิจการเจ้าของคนเดียวเป็นการประกอบการในลักษณะสหกรณ์ ห้างหุ้นส่วน และบริษัทเพื่อให้เกิดการประหยัดจากขนาด พิจารณาพันธุ์พืชที่เหมาะสมกับศักยภาพของพื้นที่และแหล่งน้ำใช้เทคโนโลยีการผลิตในระดับที่เหมาะสม ใช้กลไกตลาดในการป้องกันความเสี่ยง ตลอดจนส่งเสริมและเร่งขยายผลแนวคิดการทำเกษตรตามหลักปรัชญาของเศรษฐกิจพอเพียง และระบบเกษตรกรรมยั่งยืนปรับโครงสร้างการผลิตภาคบริการโดยเร่งพัฒนาระบบคมนาคมขนส่งให้เกิดความเชื่อมโยงกันเป็นโครงข่ายทั้งทางบก ทางน้ำ และทางอากาศ เร่งพัฒนาท่าเทียบเรือขนาดใหญ่เพื่อรองรับการเติบโตของการท่องเที่ยวทางทะเล ปรับปรุงแก้ไขกฎหมายที่เกี่ยวข้องกับการท่องเที่ยวให้ครอบคลุมและทันสมัยทั้งการควบคุมกิจกรรมต่างๆ เกี่ยวกับการท่องเที่ยวและส่งเสริมการท่องเที่ยวและกำหนดและจัดทำกฎหมายเพื่อยกระดับมาตรฐานการท่องเที่ยวของไทยสู่สากลและรองรับการพัฒนาการท่องเที่ยวให้สามารถแข่งขันได้ในระดับนานาชาติ รวมทั้งส่งเสริมการพัฒนาเชิงพื้นที่ในลักษณะ...

พื้นที่ในลักษณะกลุ่มคลัสเตอร์ท่องเที่ยว โดยสนับสนุนการพัฒนาด้านการท่องเที่ยวของพื้นที่ที่มีความเชื่อมโยงทั้งทางกายภาพ วิถีชีวิต/วัฒนธรรมท้องถิ่นและกิจกรรมการท่องเที่ยว ตลอดจนส่งเสริมการสร้างเชื่อมโยงด้านการท่องเที่ยวในภูมิภาคอาเซียน ทั้งประเทศที่มีพรมแดนติดกันและประเทศที่มีโครงข่ายคมนาคมขนส่งเชื่อมโยงกันเพื่อให้เกิดการพัฒนาแบบองค์รวมทั้งระบบพัฒนาต่อยอดอุตสาหกรรมอนาคตเพื่อเป็นแหล่งการถ่ายทอดเทคโนโลยี เชื่อมโยงการผลิตกับอุตสาหกรรมที่เป็นฐานรายได้ประเทศ และ

เป็นกลไกการขับเคลื่อนเศรษฐกิจไทยให้เข้าสู่การเป็นศูนย์กลางการผลิตและบริการทั้งในระดับอนุภูมิภาคและในภูมิภาคอาเซียน พัฒนาโครงสร้างพื้นฐานที่สนับสนุนการขยายตัวด้านการค้าการลงทุน เช่น โลจิสติกส์ และพลังงาน รวมทั้งปัจจัยสนับสนุนการลงทุนอื่นๆ เช่น ลดอุปสรรคการเคลื่อนย้ายเงินทุนระหว่างประเทศ เป็นต้น ส่งเสริมการนำเทคโนโลยีและนวัตกรรมมาประยุกต์ใช้ ทั้งภาคการผลิต การตลาด การบริหารจัดการการเงิน และโลจิสติกส์ เชื่อมโยงเศรษฐกิจดิจิทัล ในการอำนวยความสะดวกทางการค้าการลงทุนด้วยระบบอิเล็กทรอนิกส์ และสนับสนุนการลงทุนเพื่อสร้างเศรษฐกิจและสังคมแห่งปัญญาและการเรียนรู้ มุ่งเน้นการพัฒนาธุรกิจเชิงสร้างสรรค์ การลงทุนที่ใช้เทคโนโลยีขั้นสูงและเป็นมิตรกับสิ่งแวดล้อม การประหยัดพลังงานและการใช้พลังงานทดแทน การลงทุนด้านการวิจัยและพัฒนาเชิงพาณิชย์ การจัดตั้งสำนักงานใหญ่ข้ามประเทศ บริษัทการค้าระหว่างประเทศ รวมทั้งการให้ความสำคัญเรื่องความรับผิดชอบต่อสังคมขององค์กร และกิจการเพื่อสังคม

## ๕.๒ การพัฒนาศักยภาพคนตามช่วงวัยและการปฏิรูประบบเพื่อสร้างสังคมสูงวัยอย่างมีคุณภาพ

### ๕.๒.๑ การพัฒนาศักยภาพคนในทุกช่วงวัยให้สนับสนุนการเจริญเติบโตของประเทศ

โดยช่วงวัยเด็กตั้งแต่แรกเกิดให้มีพัฒนาการที่สมวัยในทุกด้าน วัยเรียน วัยรุ่นให้มีทักษะการเรียนรู้ ทักษะชีวิตสามารถอยู่ร่วมกับผู้อื่นภายใต้บริบทสังคมที่เป็นพหุวัฒนธรรม วัยแรงงานให้มีการพัฒนาระดับสมรรถนะฝีมือแรงงาน เพื่อสร้างผลิตภาพเพิ่มให้กับประเทศ วัยผู้สูงอายุให้มีการทำงานที่เหมาะสมตามศักยภาพและประสบการณ์ มีรายได้ในการดำรงชีวิต มีการสร้างเสริมและฟื้นฟูสุขภาพเพื่อป้องกันหรือชะลอความทุพพลภาพและโรคเรื้อรังต่างๆ ที่จะก่อให้เกิดภาระแก่ปัจเจกบุคคล ครอบครัว และระบบบริการสุขภาพ

### ๕.๒.๒ การยกระดับคุณภาพการศึกษาและการเรียนรู้ให้มีคุณภาพ เท่าเทียมและทั่วถึง โดย

(๑) ปฏิรูประบบบริหารจัดการทางการศึกษา โดยปรับระบบบริหารจัดการการศึกษาใหม่เพื่อสร้างความรับผิดชอบต่อผลลัพธ์ (Accountability)

(๒) ปฏิรูประบบการคลังด้านการศึกษา เพื่อเพิ่มคุณภาพและประสิทธิภาพการจัดการศึกษาโดยการจัดสรรงบประมาณตรงสู่ผู้เรียน ส่งเสริมการมีส่วนร่วมจากภาคเอกชนในการจัดการศึกษา

(๓) พัฒนาคุณภาพครูทั้งระบบ ตั้งแต่กระบวนการผลิต สรรหา และการคัดเลือกให้ได้คนดีคนเก่ง รวมทั้งระบบการประเมินและรับรองคุณภาพที่เน้นผลลัพธ์จากตัวผู้เรียน และ

(๔) ปฏิรูประบบการเรียนรู้ โดยมุ่งจัดการเรียนรู้เพื่อสร้างสมรรถนะกำลังคนทั้งระบบการศึกษาตั้งแต่ระดับปฐมศึกษาจนถึงการเรียนรู้ตลอดชีวิต พัฒนาสื่อเพื่อการเรียนรู้ ปรับหลักสูตรและผลิตกำลังคนให้สอดคล้องกับการเปลี่ยนแปลงและความต้องการของตลาด การวิจัยและการใช้เทคโนโลยีและสื่อเพื่อการเรียนรู้

### ๕.๒.๓ การพัฒนาด้านสุขภาพ โดยส่งเสริมการพัฒนาเทคโนโลยีและนวัตกรรมทาง

การแพทย์เพื่อรองรับการเป็นสังคมผู้สูงอายุทั้งในด้านผลิตภัณฑ์สุขภาพและที่อยู่อาศัยสำหรับผู้สูงอายุยกระดับการบริหารจัดการระบบสุขภาพเพื่อลดความเหลื่อมล้ำและสร้างความยั่งยืนในระยะยาว โดยพัฒนาระบบข้อมูลสารสนเทศเพื่อการบริหารทรัพยากรด้านสาธารณสุข บูรณาการระบบหลักประกันสุขภาพภาครัฐให้เกิดความเป็นเอกภาพในการบริหารจัดการและการใช้ทรัพยากร และส่งเสริมการอภิบาลระบบสุขภาพในรูปแบบเครือข่ายที่มีการใช้ทรัพยากรร่วมกัน พัฒนาศักยภาพของประเทศไทยสู่การเป็นศูนย์กลางสุขภาพนานาชาติทั้งในด้านศูนย์กลางบริการสุขภาพ (Medical Service Hub) ศูนย์กลางบริการเพื่อส่งเสริมสุขภาพ (Wellness Hub) ศูนย์กลางยาและผลิตภัณฑ์เพื่อสุขภาพ (Product Hub) และศูนย์กลางบริการวิชาการและงานวิจัย (Academic Hub) เพื่อนำรายได้กลับมาใช้ยกระดับคุณภาพบริการสาธารณสุขในประเทศไทยรวมทั้งส่งเสริมให้มีความสำคัญกับมิติสุขภาพในทุกนโยบายสาธารณะ (Health in All Policies) เพื่อให้การขับเคลื่อนนโยบายของทุกภาคส่วนตระหนักถึงผลกระทบของนโยบายสาธารณะที่มีต่อสุขภาพของประชาชน

### ๕.๒.๔ การสร้าง...

๕.๒.๔ การสร้างสภาพแวดล้อมและนวัตกรรมที่เอื้อต่อการดำรงชีพในสังคมสูงวัย โดยการปรับปรุงสภาพแวดล้อมและความจำเป็นทางกายภาพให้เหมาะกับวัย และการพัฒนาระบบการดูแลผู้สูงอายุในรูปแบบที่หลากหลายทั้งในด้านการจัดบริการสุขภาพและสวัสดิการสังคมอย่างบูรณาการ โดยการมีส่วนร่วมของทุกภาคส่วนอย่างต่อเนื่อง รวมทั้งพัฒนาชุมชนที่มีศักยภาพและความพร้อมให้เป็นต้นแบบของการดูแลผู้สูงอายุเพื่อขยายผลไปสู่ชุมชนอื่น ตลอดจนการพัฒนานวัตกรรมในการใช้ชีวิตประจำวันสำหรับผู้สูงอายุ

### ๕.๓ การลดความเหลื่อมล้ำทางสังคม

๕.๓.๑ การยกระดับรายได้และสร้างโอกาสในการประกอบอาชีพ มุ่งเน้นการเพิ่มผลิตภาพแรงงาน โดยสนับสนุนให้แรงงานมีโอกาสเข้าถึงการเรียนรู้และพัฒนาทักษะฝีมือแรงงานอย่างมีมาตรฐาน ปรับโครงสร้างค่าจ้างแรงงานให้ชัดเจนและสะท้อนทักษะฝีมือแรงงานอย่างแท้จริง เร่งผลักดันให้การใช้ระบบมาตรฐานคุณวุฒิวิชาชีพและมาตรฐานฝีมือแรงงาน

ในทางปฏิบัติอย่างเป็นรูปธรรม นอกจากนี้ เพิ่มผลิตภาพทางการผลิตของเกษตรกรรายย่อย โดยสนับสนุนการวิจัยและพัฒนาและการผลิตทางการเกษตรที่สอดคล้องกับพื้นที่ สร้างหลักประกันรายได้แทนการอุดหนุนด้านราคาสินค้าเกษตร ลดต้นทุนทางการเกษตรโดยสนับสนุนปัจจัยการผลิต

**๕.๓.๒ การจัดการบริการทางสังคมให้ทุกคนตามสิทธิขั้นพื้นฐาน และเน้นการสร้างภูมิคุ้มกันระดับปัจเจก**  
โดย (๑) พัฒนาระบบบริการสาธารณสุขให้มีคุณภาพและมีช่องทางการเข้าถึงอย่างหลากหลาย โดยเฉพาะระบบบริการสาธารณสุขและการศึกษาขั้นพื้นฐาน สวัสดิการสังคม และกระบวนการยุติธรรม (๒) สนับสนุนการจัดหาที่อยู่อาศัยของผู้มีรายได้น้อยและการเข้าถึงระบบสาธารณสุขปึก กําหนดเป็นนโยบายที่อยู่อาศัยแห่งชาติและเมืองน่าอยู่ พัฒนาโครงการที่อยู่อาศัยแก้ปัญหาชุมชนแออัดในเมืองโดยดำเนินการร่วมกับภาคธุรกิจเอกชน และ (๓) การจัดรูปแบบสวัสดิการพื้นฐานที่จำเป็นและเหมาะสมตามกลุ่มเป้าหมาย (Customized Welfare) ที่คำนึงถึงฐานะทางเศรษฐกิจและสังคมที่แตกต่างกัน โดยมีแนวทางการรับภาระค่าใช้จ่ายร่วมกัน (Cost Sharing)

**๕.๓.๓ การสร้างความเสมอภาคในการเข้าถึงทรัพยากร** โดยปฏิรูปที่ดินเพื่อการเกษตร สนับสนุนให้เกษตรกรรายย่อยที่ไร้ที่ดินทำกินและยากจนได้มีที่ดินเป็นของตนเองหรือมีสิทธิทำกินในที่ดินปฏิรูประบบการบริหารจัดการน้ำอย่างเป็นระบบและเข้าถึงพื้นที่เป้าหมายได้อย่างแท้จริงด้วยการผลักดัน พรบ.ทรัพยากรน้ำ พ.ศ. .... และบูรณาการแผนงานและงบประมาณร่วมกันของหน่วยงาน และสร้างกระบวนการมีส่วนร่วม รวมทั้งปรับโครงสร้างภาษีที่เป็นธรรม เช่น ภาษีที่ดินและสิ่งปลูกสร้าง ภาษีมรดก และภาษีสิ่งแวดล้อม เป็นต้น

**๕.๓.๔ การเข้าถึงกระบวนการยุติธรรมอย่างเสมอภาค** การคุ้มครองสิทธิขั้นพื้นฐาน และการเข้าถึงกระบวนการยุติธรรมอย่างเท่าเทียมโดยการเสริมศักยภาพและความเข้มแข็งด้านกฎหมายให้แก่ประชาชน รวมทั้งการปรับปรุงและบังคับใช้กฎหมายเพื่อลดปัญหาความเหลื่อมล้ำ เช่น กฎหมายป่าชุมชนกฎหมายภาษีมรดก กฎหมายที่ดิน เป็นต้น

#### **๕.๔ การรองรับการเชื่อมโยงภูมิภาคและความเป็นเมือง**

**๕.๔.๑ การลงทุนด้านโครงสร้างพื้นฐานและสิ่งแวดล้อมของเมือง** เตรียมความพร้อมรองรับความเป็นเมือง ทั้งด้านการบริหารจัดการด้านผังเมืองด้านสาธารณสุขปึก สาธารณูปการ ระบบคมนาคมขนส่ง ระบบบริหารจัดการสิ่งแวดล้อม ระบบการศึกษาและระบบสาธารณสุขที่ได้มาตรฐาน มีคุณภาพ และเพียงพอต่อความต้องการของคนในเมือง รวมทั้งเสริมสร้างความสามารถในการบริหารจัดการเมืองตามระดับการพัฒนา

**๕.๔.๒ การพัฒนาด้านการขนส่งและโลจิสติกส์เชื่อมโยงกับเพื่อนบ้าน** ส่งเสริมและเร่งรัดการพัฒนาระบบการบริหารจัดการโลจิสติกส์ของประเทศเพื่อเพิ่มความสามารถในการแข่งขันของประเทศทั้งด้านการค้า การลงทุน และการบริการ โดยคำนึงถึงการเป็นมิตรต่อสิ่งแวดล้อม (Green Logistics) สนับสนุนให้เกิดความร่วมมือในห่วงโซ่อุปทาน และปรับปรุงกฎหมายกฎระเบียบ รวมทั้งปรับลดกระบวนการด้านอำนวยความสะดวกทางการค้า ขนส่ง และโลจิสติกส์ให้มีความสะดวกและมีประสิทธิภาพต่อภาคธุรกิจอย่างแท้จริง

**๕.๔.๓ การส่งเสริมการลงทุน การค้าชายแดน และการจัดตั้งเขตพัฒนาเศรษฐกิจพิเศษ** ให้มีความสำคัญกับนโยบายส่งเสริมการลงทุนและการค้าชายแดนเพื่อดึงดูดให้นักลงทุนในภูมิภาคเข้ามาลงทุนในไทยและประเทศเพื่อนบ้าน รวมทั้งส่งเสริมการจัดตั้งเขตพัฒนาเศรษฐกิจพิเศษในพื้นที่ชายแดนโดยให้ความสำคัญกับการลงทุนโครงสร้างพื้นฐาน การส่งเสริมการลงทุนและสิทธิ...

ลงทุนและสิทธิประโยชน์ การบริหารจัดการแรงงานต่างด้าว และการให้บริการจุดเดียวเบ็ดเสร็จ เพื่อช่วยอำนวยความสะดวกด้านการค้าชายแดนและการผ่านแดนระหว่างไทยกับประเทศในภูมิภาคมากขึ้น

#### **๕.๕ การสร้างความเจริญเติบโตทางเศรษฐกิจและสังคมอย่างเป็นมิตรกับสิ่งแวดล้อม**

**๕.๕.๑ การรักษาทุนทางธรรมชาติเพื่อการเติบโตสีเขียว ใช้ประโยชน์จากทุนธรรมชาติ** โดยคำนึงถึงขีดจำกัดและศักยภาพในการฟื้นตัว ปกป้องรักษาทรัพยากรป่าไม้ โดยสนธิกำลังของทุกภาคส่วนนําระบบสารสนเทศมาใช้เพื่อการบริหารจัดการ บังคับใช้กฎหมายอย่างมีประสิทธิภาพและเป็นธรรม เพิ่มพื้นที่ป่าไม้โดยส่งเสริมการปลูกไม้มีค่าทางเศรษฐกิจระยะยาว อนุรักษ์และใช้ประโยชน์ความหลากหลายทางชีวภาพอย่างยั่งยืนและแบ่งปันผลประโยชน์อย่างเป็นธรรม รวมทั้งผลักดันแนวทางการประเมินมูลค่าของระบบนิเวศและการสร้างรายได้จากการอนุรักษ์ จัดสรรที่ดินให้แก่ผู้ยากไร้ กระจายการถือครองที่ดิน จัดทำฐานข้อมูลที่ดินเพื่อการบริหารจัดการอย่างเป็นระบบ การจัดเก็บภาษีที่ดินในอัตราก้าวหน้า กําหนดเพดานการถือครองที่ดินที่เหมาะสม และกำหนดมาตรการป้องกันการถือครองที่ดินของคนต่างชาติ บริหารจัดการน้ำเพื่อให้เกิดความยั่งยืน บูรณาการ

ระหว่างหน่วยงานอย่างเป็นระบบ สร้างศูนย์ข้อมูลทรัพยากรน้ำ จัดตั้งองค์กรบริหารจัดการน้ำในระดับพื้นที่ เช่น คณะกรรมการลุ่มน้ำ และองค์กรผู้นำ คุ้มครองทรัพยากรทางทะเลและชายฝั่ง ลดความขัดแย้งเชิงนโยบายระหว่างการพัฒนาโครงสร้างพื้นฐานการท่องเที่ยว การประมง และวิถีชีวิตของชุมชนบริหารจัดการแร่โดยกำหนดปริมาณที่เหมาะสมในการนำแร่มาใช้ประโยชน์ คำนึงถึงความจำเป็นและมูลค่าในอนาคต บังคับใช้มาตรการควบคุมผลกระทบจากการทำเหมืองแร่ที่ก่อมลพิษต่อสภาพแวดล้อมและสุขภาพอนามัยของประชาชน

**๕.๕.๒ การส่งเสริมการบริโภคที่เป็นมิตรกับสิ่งแวดล้อม** สร้างระบบหมุนเวียนวัสดุที่ใช้แล้วที่มีประสิทธิภาพ ขับเคลื่อนสู่ Zero Waste Society ผ่านมาตรการต่างๆ เช่น การปฏิรูประบบภาษีและค่าธรรมเนียมเพื่อสิ่งแวดล้อม การศึกษาเพื่อสิ่งแวดล้อม มาตรฐานและฉลากสินค้า เป็นต้น

**๕.๕.๓ การส่งเสริมการผลิต การลงทุน และการสร้างงานสีเขียว** เพื่อยกระดับประเทศสู่เศรษฐกิจและสังคมที่เป็นมิตรกับสิ่งแวดล้อม พัฒนาคัลล์สเตอร์อุตสาหกรรมสีเขียว ส่งเสริมผู้ประกอบการให้สามารถปรับระบบห่วงโซ่อุปทานหรือห่วงโซ่คุณค่าที่เป็นมิตรกับสิ่งแวดล้อม (Green Supply Chain/Green Value Chain) ส่งเสริมการทำการเกษตรกรรมยั่งยืน รวมทั้งส่งเสริมภาคบริการที่มีผลกระทบต่อสิ่งแวดล้อมน้อย เพื่อให้ประเทศไทยมีศักยภาพให้มีความก้าวหน้ามากขึ้นในการขับเคลื่อนเศรษฐกิจ

**๕.๕.๔ การจัดการมลพิษและรักษาคุณภาพสิ่งแวดล้อม** ด้วยการเร่งรัดการควบคุมมลพิษทั้งทางอากาศ ทยะ น้ำเสีย และของเสียอันตราย ที่เกิดจากการผลิตและบริโภค เพื่อสร้างคุณภาพสิ่งแวดล้อมที่ดีให้กับประชาชน เร่งรัดแก้ไขปัญหามลพิษทางอากาศเป็นลำดับแรก โดยส่งเสริมให้เกิดกลไกการคัดแยกขยะเพื่อนำกลับมาใช้ใหม่ให้มากที่สุดเร่งกำจัดขยะมูลฝอยตกค้างสะสมในสถานที่กำจัดในพื้นที่วิกฤต สร้างรูปแบบการจัดการขยะมูลฝอยและของเสียอันตรายที่เหมาะสม เน้นการแปรรูปเป็นพลังงาน สร้างวินัยของคนในชาติมุ่งสู่การจัดการที่ยั่งยืน โดยให้ความรู้แก่ประชาชน และการบังคับใช้กฎหมาย

**๕.๕.๕ การพัฒนาความร่วมมือด้านสิ่งแวดล้อมระหว่างประเทศ** ผลักดันการจัดทำแผนแม่บทการบริหารจัดการทรัพยากรธรรมชาติและสิ่งแวดล้อมของอาเซียน หาแนวทางความร่วมมือกับอาเซียนและอนุภูมิภาคลุ่มน้ำโขงในประเด็นการขนส่งข้ามพรมแดน การเคลื่อนย้ายแรงงาน การบริหารจัดการพลังงานและการบริหารจัดการทรัพยากรธรรมชาติ

**๕.๕.๖ การเพิ่มขีดความสามารถในการปรับตัวเพื่อรองรับการเปลี่ยนแปลงสภาพภูมิอากาศและการบริหารจัดการเพื่อลดความเสี่ยงด้านภัยพิบัติ** เพิ่มขีดความสามารถในการรับมือและปรับตัวต่อการเปลี่ยนแปลงสภาพภูมิอากาศ เพิ่มศักยภาพในการลดการปล่อยก๊าซเรือนกระจกให้กับทุกภาคส่วน ส่งเสริมการวิจัยและพัฒนาทางวิทยาศาสตร์ เทคโนโลยี และนวัตกรรมเพื่อลดผลกระทบและปรับตัวต่อการเปลี่ยนแปลงสภาพภูมิอากาศ พัฒนาระบบฐานข้อมูลและระบบการเตือนภัยตลอดจนส่งเสริมความร่วมมือระหว่างประเทศด้านการเปลี่ยนแปลงสภาพภูมิอากาศและภัยพิบัติทางธรรมชาติ ให้ความสำคัญกับการป้องกันน้ำท่วม วางแผนป้องกันเมืองและพื้นที่ชายฝั่ง พัฒนาเมืองที่สามารถปรับตัวและยืดหยุ่นต่อการเปลี่ยนแปลงสภาพภูมิอากาศ (Climate Resilience City) การให้บริการของระบบนิเวศ ส่งเสริมการลงทุนของภาคเอกชนในการรับมือภัยพิบัติโดยสร้างแนวป้องกันตามธรรมชาติ และการจัดทำแผนธุรกิจต่อเนื่อง รวมทั้งการพัฒนากระบวนการจัดการภัยพิบัติให้มีประสิทธิภาพพร้อมรองรับแนวโน้มการเกิดภัยพิบัติที่รุนแรงในอนาคต

**๕.๖ การบริหาร...**

## **๕.๖ การบริหารราชการแผ่นดินที่มีประสิทธิภาพ**

**๕.๖.๑ การสร้างความโปร่งใสในทุกขั้นตอนของการปฏิบัติราชการ** โดยให้มีช่องทางให้ทุกภาคส่วนสามารถเข้าถึง เข้าตรวจสอบข้อมูลของภาคราชการและร้องเรียนได้ เช่น ข้อมูลการประกวดราคาจัดซื้อ จัดจ้างโครงการของทางราชการ ข้อมูลการประมูลโครงการ ผู้ชนะการประมูลและราคาเปิดประมูลข้อมูลความก้าวหน้าตามกระบวนการยุติธรรม เช่น คดีที่ไม่ดำเนินการตามหลักธรรมาภิบาล คดีทุจริตคอร์รัปชันและคดีที่ประชาชนให้ความสนใจในแต่ละยุคสมัย ฯลฯ

**๕.๖.๒ การพัฒนาบุคลากรภาครัฐ** ให้มีความเป็นมืออาชีพและเพียงพอต่อการขับเคลื่อนภารกิจภาครัฐร่วมกับภาคเอกชนและภาคประชาสังคมที่เปลี่ยนแปลงไป เพื่อให้ระบบราชการเล็กกะทัดรัดแต่มีความคล่องตัวและมีประสิทธิภาพสูง

**๕.๖.๓ การสร้างรูปแบบการพัฒนา อปท. ให้เหมาะสม** สามารถรับมือการเปลี่ยนแปลงทางด้านเศรษฐกิจ สังคมและสิ่งแวดล้อม รวมทั้งเป็นแกนหลักในการประสานเครือข่ายและเชื่อมโยงภาคส่วนต่างๆ ในระดับพื้นที่ได้อย่างมีประสิทธิภาพ

๕.๖.๔ การสร้างระบบตรวจสอบ ติดตามและประเมินผลที่มีประสิทธิภาพ สร้างผลงานที่มีคุณภาพ รวดเร็วและน่าเชื่อถือ สามารถเป็นเครื่องมือให้กับคณะรัฐมนตรีประกอบการตัดสินใจในเชิงนโยบายได้ โดยเฉพาะอย่างยิ่งการ ติดตาม ประเมินผลโครงการใหญ่ๆ ที่มีการใช้จ่ายงบประมาณเป็นจำนวนมาก และเป็นโครงการที่มีผลกระทบในวงกว้าง

### ๑.๓ แผนพัฒนาภาค/แผนพัฒนากลุ่มจังหวัด/แผนพัฒนาจังหวัด

#### ➤ แผนพัฒนาภาคตะวันออกเฉียงเหนือ

แผนพัฒนาภาค เป็นแผนที่ยึดกระบวนการมีส่วนร่วมของทุกภาคส่วนจากทุกจังหวัดทั้ง ๔ ภูมิภาค ขึ้น เพื่อสนับสนุนจังหวัดและกลุ่มจังหวัดให้สามารถ ใช้เป็นกรอบแนวทางในการจัดทำแผนพัฒนาจังหวัดและแผนพัฒนา กลุ่มจังหวัด แผนพัฒนาภาค จัดทำโดยสำนักงานพัฒนาการเศรษฐกิจและสังคมแห่งชาติ (สศช.) มีวัตถุประสงค์เพื่อให้เกิดการพัฒนา ที่สมดุล ยึดแนวความคิดการพัฒนาตาม “ปรัชญาของเศรษฐกิจพอเพียง” โดยประกอบไปด้วย ยุทธศาสตร์การพัฒนาภาคเหนือ ยุทธศาสตร์การพัฒนาภาคตะวันออกเฉียงเหนือ ยุทธศาสตร์การพัฒนาภาคกลาง ยุทธศาสตร์การพัฒนาภาคใต้ ซึ่งเทศ เทศบาลตำบลบ้านเหลื่อมนั้นตั้งอยู่ภาคตะวันออกเฉียงเหนือ การจัดทำแผนพัฒนาท้องถิ่นสี่ปีของเทศบาลมีความสัมพันธ์กับ แผนพัฒนาภาคตะวันออกเฉียงเหนือ ด้านเศรษฐกิจ ด้านการเกษตร การท่องเที่ยว การค้าการลงทุน การพัฒนาคนให้มีสุขภาพ ด้ทั้งร่างกาย จิตใจและสติปัญญา รอบรู้ เท่าทันการเปลี่ยนแปลง สามารถดำรงชีพได้อย่างมีคุณภาพ สร้างความมั่นคงด้าน อาหาร แก้ไขปัญหาความยากจน หนี้สิน และการออมของครัวเรือน มีสัมมาอาชีพที่มั่นคง สามารถพึ่งพาตนเองและดูแล ครอบครัวยุได้อย่างอบอุ่น พื้นฟูทรัพยากรธรรมชาติและสิ่งแวดล้อมให้สมบูรณ์ ซึ่งแผนพัฒนาภาคตะวันออกเฉียงเหนือมี รายละเอียดสรุปย่อ ดังนี้

#### กรอบยุทธศาสตร์การพัฒนาภาค

ตามพระราชบัญญัติระเบียบบริหารราชการแผ่นดิน (ฉบับที่ ๗) พ.ศ. ๒๕๕๐ มาตรา ๕๓/๑ และมาตรา ๕๓/๒ บัญญัติ ให้จังหวัดและกลุ่มจังหวัดทำแผนพัฒนาจังหวัดและแผนพัฒนากลุ่มจังหวัดให้สอดคล้องกับแนวทางการพัฒนาเศรษฐกิจและสังคม แห่งชาติ และตอบสนองความต้องการของประชาชนในท้องถิ่น สำนักงานพัฒนาการเศรษฐกิจและสังคมแห่งชาติ (สศช.) จึงได้ จัดทำกรอบยุทธศาสตร์การพัฒนาภาคที่ยึดกระบวนการมีส่วนร่วมของทุกภาคส่วนจากทุกจังหวัดทั้ง ๔ ภูมิภาคขึ้น เพื่อสนับสนุน จังหวัดและกลุ่มจังหวัดให้สามารถใช้เป็นกรอบแนวทางในการจัดทำแผนพัฒนาจังหวัดและแผนพัฒนากลุ่มจังหวัด

๑. แนวคิด...

๒.

### ๑. แนวคิดและหลักการ

๑.๑ ยึดแนวความคิดการพัฒนาตาม “ปรัชญาของเศรษฐกิจพอเพียง” ให้เกิดการพัฒนาที่สมดุล เป็นธรรมและมีภูมิคุ้มกันต่อ ผลกระทบจากกระแสการเปลี่ยนแปลงทั้งจากภายนอกและภายในประเทศ ควบคู่กับกับแนวคิด “การพัฒนาแบบองค์รวม” ที่ยึด คน ผลประโยชน์ของประชาชน ภูมิสังคม ยุทธศาสตร์พระราชทาน เข้าใจ เข้าถึง และพัฒนา ยึดหลักการมีส่วนร่วมของทุก ภาคภาคีการพัฒนา และหลักธรรมาภิบาล เพื่อให้สังคมสมานฉันท์และอยู่เย็นเป็นสุขร่วมกัน

๑.๒ หลักการ มุ่งสร้างความเชื่อมโยงกับแผนระดับชาติต่างๆ นโยบายรัฐบาล แผนการบริหารราชการแผ่นดิน เพื่อสร้าง โอกาสทางการพัฒนา สอดคล้องกับภูมิสังคมของพื้นที่ โดย

(๑) กำหนดรูปแบบการพัฒนาเชิงพื้นที่ของประเทศและภาค รวมถึงชุมชน

(๒) กำหนดบทบาทและยุทธศาสตร์การพัฒนาภาคให้สอดคล้องกับศักยภาพและโอกาสของพื้นที่

### ๒. ทิศทางการพัฒนาเชิงพื้นที่

ภายใต้กระแสโลกาภิวัตน์ที่มีการเปลี่ยนแปลงตลอดเวลา สภาพแวดล้อมภายนอกเป็นปัจจัยสำคัญต่อการพัฒนาประเทศ เป็นผลให้จำเป็นต้องเตรียมการรองรับการเปลี่ยนแปลงดังกล่าวให้เหมาะสม การพัฒนาที่สมดุล ดังนั้นจึงกำหนดทิศทางการพัฒนา พื้นที่ของประเทศ ดังนี้

๒.๑ พัฒนาพื้นที่ในภูมิภาคต่างๆ ของประเทศให้เชื่อมโยงกับภูมิภาคเอเชียตะวันออกเฉียงใต้ เพื่อเป็นฐานการพัฒนา ด้าน อุตสาหกรรม การเกษตรและการแปรรูปการเกษตร และการท่องเที่ยวของภูมิภาค โดยเฉพาะ

๒.๑.๑ พัฒนาพื้นที่เชื่อมโยงทางเศรษฐกิจตามแนวตะวันออก - ตะวันตก (East West Economic Corridor) เช่น พื้นที่เขตเศรษฐกิจแม่สอด-สุโขทัย-พิษณุโลก-ขอนแก่น-มุกดาหาร แนวสะพานเศรษฐกิจพื้นที่อรัญประเทศ-สระแก้ว-ปราจีนบุรี พื้นที่เศรษฐกิจระนอง-ชุมพร-บางสะพาน แนวสะพานเศรษฐกิจพังงา-กระบี่-สุราษฎร์ธานี-นครศรีธรรมราช และแนวสะพานเศรษฐกิจสตูล-สงขลา

๒.๑.๒ พัฒนาพื้นที่เชื่อมโยงทางเศรษฐกิจตามแนวเหนือ-ใต้ (North South Economic Corridor) ได้แก่ แนวเศรษฐกิจเชียงใหม่-เชียงราย-พิษณุโลก-นครสวรรค์-จังหวัดปริมณฑล แนวเศรษฐกิจหนองคาย-อุดรธานี-ขอนแก่น-นครราชสีมา-จังหวัดปริมณฑล พื้นที่แหลมฉบัง-ชลบุรี-ฉะเชิงเทรา-สระแก้ว-บุรีรัมย์-มุกดาหาร

๒.๒ พัฒนาบริการพื้นฐานของชุมชนเพื่อรองรับการพัฒนาเศรษฐกิจเชื่อมโยงระหว่างประเทศ โดยเน้นพื้นที่ชุมชนตามแนวเขตเศรษฐกิจเหนือ-ใต้ และตะวันออก-ตะวันตก โดยเฉพาะชุมชนเศรษฐกิจชายแดน

๒.๓ พัฒนาระบบโลจิสติกส์และโครงข่ายคมนาคมขนส่งเพื่อสนับสนุนการเพิ่มขีดความสามารถในการแข่งขันเชิงพื้นที่ เช่น การพัฒนาระบบรถราง เพิ่มประสิทธิภาพการขนส่งทางน้ำ และเพิ่มประสิทธิภาพการเชื่อมโยงโครงข่ายการคมนาคมบริเวณจุดตัด เช่น พิษณุโลก และขอนแก่น

๒.๔ สร้างความมั่นคงของฐานทรัพยากรธรรมชาติและสิ่งแวดล้อม เพื่อรักษาสมดุลของระบบนิเวศให้ยั่งยืน ได้แก่ พัฒนาแหล่งน้ำให้เพียงพอต่อการเกษตร พัฒนาสิ่งแวดล้อมเมืองและแหล่งอุตสาหกรรม และการจัดให้มีการจัดการใช้ประโยชน์ที่ดินอย่างมีประสิทธิภาพ

### ๓. ยุทธศาสตร์การพัฒนากภาคตะวันออกเฉียงเหนือ

#### ๓.๑ ยุทธศาสตร์การพัฒนา

(๑) เพิ่มศักยภาพการแข่งขันด้านเศรษฐกิจ โดยการยกมาตรฐานและประสิทธิภาพการผลิตการเกษตร การพัฒนาศักยภาพการประกอบการด้านอุตสาหกรรม อุตสาหกรรมบริการและการท่องเที่ยว การตั้งองค์การร่วมภาครัฐและเอกชน ระดับพื้นที่เพื่อส่งเสริมอำนวยความสะดวกด้านการค้าการลงทุน และส่งเสริมความร่วมมือทางเศรษฐกิจกับประเทศเพื่อนบ้าน

(๒) สร้างคนให้มีคุณภาพ เพื่อพัฒนาคนให้มีสุขภาพดีทั้งร่างกาย จิตใจและสติปัญญา รอบรู้ เท่าทันการเปลี่ยนแปลง สามารถดำรงชีพได้อย่างมีคุณภาพ

(๓) สร้างสังคมและเศรษฐกิจฐานรากให้เข้มแข็ง เพื่อสร้างความมั่นคงด้านอาหาร แก้ไขปัญหาความยากจนหนี้สิน และการออมของครัวเรือน มีสัมมาอาชีพที่มั่นคง สามารถพึ่งพาตนเองและดูแลครอบครัวได้อย่างอบอุ่น

(๔) พื้นฟูทรัพยากร...

(๔) พื้นฟูทรัพยากรธรรมชาติและสิ่งแวดล้อมให้สมบูรณ์ โดยเร่งอนุรักษ์และฟื้นฟูพื้นที่ป่าไม้ให้ได้ ๑๕.๙ ล้านไร่ หรือร้อยละ ๒๕ ของพื้นที่ภาค ป้องกันการรุกพื้นที่ชุ่มน้ำ พัฒนาแหล่งน้ำและระบบชลประทาน ฟื้นฟูดิน ยับยั้งการแพร่กระจายดินเค็ม และเพิ่มประสิทธิภาพการจัดการโดยส่งเสริมทำเกษตรอินทรีย์

#### ๓.๒ ทิศทางการพัฒนากลุ่มจังหวัดและจังหวัด

(๑) กลุ่มภาคตะวันออกเฉียงเหนือตอนบน ๑ ประกอบด้วยอุดรธานี หนองคาย หนองบัวลำภู และเลย) เน้นการพัฒนาบูรณาการเพื่อรักษาสมดุลธรรมชาติ การปรับโครงสร้างการผลิตด้านการเกษตรการค้า การลงทุนและการท่องเที่ยวเชื่อมโยงกับประเทศเพื่อนบ้าน

(๒) กลุ่มภาคตะวันออกเฉียงเหนือตอนบน ๒ ประกอบด้วย สกลนคร นครพนม และมุกดาหาร เน้นให้ความสำคัญกับความร่วมมือทางเศรษฐกิจกับประเทศเพื่อนบ้าน เพิ่มประสิทธิภาพการผลิตสินค้าการเกษตร ส่งเสริมพื้นที่ชลประทาน การทำปศุสัตว์โดยเฉพาะโคเนื้อ

(๓) กลุ่มภาคตะวันออกเฉียงเหนือตอนกลาง ประกอบด้วย ขอนแก่น กาฬสินธุ์ มหาสารคาม และร้อยเอ็ด เน้นการพัฒนาโครงสร้างพื้นฐานของเมืองรองรับการเป็นศูนย์กลางการค้าบริการ และการลงทุนของภาค การใช้ประโยชน์พื้นที่ชลประทานให้เกิดประโยชน์สูงสุด การทำการเกษตรก้าวหน้า การเตรียมการรองรับอุตสาหกรรมพลังงานทดแทน (Ethanol) ควบคู่กับการเพิ่มประสิทธิภาพการผลิต

(๔) กลุ่มภาคตะวันออกเฉียงเหนือตอนล่าง ๑ ประกอบด้วย นครราชสีมา ชัยภูมิ บุรีรัมย์ สุรินทร์ มุ่งเน้นการพัฒนาบูรณาการให้เต็มศักยภาพ การเตรียมการรองรับอุตสาหกรรมพลังงานทดแทน (Ethanol) พัฒนาการท่องเที่ยวทั้งการท่องเที่ยวเชิงนิเวศและอารยธรรมขอมด้วยการสร้างคุณค่าเพิ่ม และพัฒนาเส้นทาง

(๕) กลุ่มภาคตะวันออกเฉียงเหนือตอนล่าง ๒ ประกอบด้วย อุบลราชธานี ศรีสะเกษ ยโสธร และอำนาจเจริญ มุ่งเน้นการพัฒนาแหล่งน้ำ และระบบบริหารจัดการเพื่อแก้ไขปัญหาน้ำท่วมและขาดแคลนน้ำ การสร้างงานและรายได้จากการท่องเที่ยวให้มากขึ้น

### ๓.๓ โครงการที่สำคัญ (Flagship Project)

- (๑) โครงการผลิตข้าวหอมมะลิอินทรีย์ในทุ่งกุลาร้องไห้เพื่อการส่งออก
- (๒) โครงการพัฒนาเมืองมุกดาหารเป็นประตูสู่อินโดจีน
- (๓) โครงการพัฒนาเส้นทางท่องเที่ยวอารยธรรมขอม
- (๔) โครงการจัดการผลิตเอทานอลในภาคอีสาน
- (๕) โครงการยกมาตรฐานการเรียนการสอนด้วยระบบศึกษาทางไกล
- (๖) โครงการเกษตรยั่งยืนเพื่อชุมชนเข้มแข็ง
- (๗) โครงการฟื้นฟูลุ่มน้ำชิตอนบนและลุ่มน้ำมูลตอนบนแบบบูรณาการเพื่อการผลิตที่ยั่งยืน

#### ➤ แผนพัฒนากลุ่มจังหวัดภาคตะวันออกเฉียงเหนือตอนล่าง ๑

การจัดทำแผนพัฒนาท้องถิ่นสี่ปีของเทศบาลมีความสัมพันธ์กับแผนพัฒนากลุ่มจังหวัดภาคตะวันออกเฉียงเหนือตอนล่าง ๑ เพื่อพัฒนาเกษตรอุตสาหกรรม พลังงานทดแทน พัฒนาแหล่งท่องเที่ยวเชิงนิเวศ อารยธรรมและใหม่ โดยมีรายละเอียดดังนี้

#### แผนพัฒนากลุ่มจังหวัดภาคตะวันออกเฉียงเหนือตอนล่าง ๑

(นครราชสีมา ชัยภูมิ บุรีรัมย์ สุรินทร์) ระยะ ๔ ปี พ.ศ. ๒๕๕๘ – ๒๕๖๑ (ฉบับทบทวน)

ได้จัดทำขึ้นบนพื้นฐานการมีส่วนร่วมของการภาคีการพัฒนาทุกภาคส่วน ทั้งภาคราชการ องค์กรปกครองส่วนท้องถิ่น องค์กรภาคเอกชน และภาคประชาชน สังคมทั้ง ๔ จังหวัด ทุกชั้นตอน ตั้งแต่การรวบรวมและจัดทำข้อมูลการประเมินศักยภาพของกลุ่มจังหวัด การกำหนดตำแหน่งทางยุทธศาสตร์ วิสัยทัศน์ เป้าประสงค์รวม กลยุทธ์ ตัวชี้วัด แผนงานและโครงการ จากการทำงานร่วมกันของทุกภาคส่วน กลุ่มจังหวัดภาคตะวันออกเฉียงเหนือตอนล่าง ๑ จึงได้กำหนดตำแหน่งทางยุทธศาสตร์ของกลุ่มจังหวัดในอนาคต คือ

๑) เป็นศูนย์กลาง...

- ๑) เป็นศูนย์กลางเกษตรอุตสาหกรรม และพลังงานทดแทนที่สำคัญของภาคตะวันออกเฉียงเหนือ
- ๒) เป็นแหล่งท่องเที่ยวเชิงนิเวศ อารยธรรมและใหม่
- ๓) เป็นศูนย์กลางความเชื่อมโยงระบบ Logistic กระจายสินค้าในภูมิภาคและการค้าชายชายแดน
- ๔) เป็นแหล่งทรัพยากรธรรมชาติที่สมบูรณ์ของภาคตะวันออกเฉียงเหนือ

และได้ปรับเปลี่ยนวิสัยทัศน์ “แหล่งผลิตสินค้าเกษตรและอาหารปลอดภัย ศูนย์กลางผลิตภัณฑ์ใหม่ และการท่องเที่ยวอารยธรรมของ” เป็น “ศูนย์กลางเกษตรอุตสาหกรรม ท่องเที่ยวอารยธรรม Logistic และ การค้าชายแดน เชื่อมโยงกลุ่มอาเซียน”

#### เป้าประสงค์รวม

๑. เพื่อยกระดับเกษตรอุตสาหกรรมแปรรูปอาหารตามมาตรฐานสากลสู่ครัวโลก
๒. เพื่อเพิ่มศักยภาพทางเศรษฐกิจ ด้านการท่องเที่ยวอารยธรรม และใหม่ เชื่อมโยงกลุ่มประเทศอาเซียน
๓. เพื่อพัฒนาให้เป็นศูนย์กลางความเชื่อมโยงระบบ Logistic และการกระจายสินค้าในภูมิภาคและประเทศอาเซียน

ยุทธศาสตร์ : ประกอบด้วย ๔ ยุทธศาสตร์ ๓๐ ประเด็นหลัก ๗๙ แนวทางการดำเนินการ คือ

ยุทธศาสตร์ที่ ๑ : การเพิ่มขีดความสามารถในการแข่งขันของประเทศ เพื่อหลุดพ้นจากประเทศรายได้ปานกลาง (Growth & Competitiveness) ประกอบด้วย ๙ ประเด็นหลัก ๓๓ แนวทางการดำเนินการ

ยุทธศาสตร์ที่ ๒ : การลดความเหลื่อมล้ำ (Inclusive Growth) ประกอบด้วย ๘ ประเด็นหลัก ๒๐ แนวทางการดำเนินการ

ยุทธศาสตร์ที่ ๓ : การเติบโตที่เป็นมิตรต่อสิ่งแวดล้อม (Green Growth) ประกอบด้วย ๕ ประเด็นหลัก ๑๑ แนวทางการดำเนินการ

ยุทธศาสตร์ที่ ๔ : การสร้างความสมดุลและปรับระบบบริหารจัดการ (Internal Process) ประกอบด้วย ๘ ประเด็นหลัก ๑๕ แนวทางการดำเนินการ

**ยุทธศาสตร์ที่ ๑** : การเพิ่มขีดความสามารถในการแข่งขันของประเทศ เพื่อหลุดพ้นจากประเทศรายได้ปานกลาง (Growth & Competitiveness) ประกอบด้วย ๙ ประเด็นหลัก ๓๓ แนวทางการดำเนินการ

ประเด็นหลัก	แนวทางการดำเนินการ
๑. ด้านเกษตร	๑.๑ แผนที่การใช้ที่ดิน (Zoning) เพื่อผลิตสินค้าเกษตร ๑.๒ การพัฒนาอุตสาหกรรมอาหารตั้งแต่ต้นน้ำถึงปลายน้ำ
๒. ด้านอุตสาหกรรม	๒.๑ แผนที่การใช้ที่ดิน (Zoning) เพื่ออุตสาหกรรม ๒.๒ กำหนดและส่งเสริมอุตสาหกรรมในอนาคต (Bio - plastic, etc.) ๒.๓ การเพิ่มขีดความสามารถให้ SME และ OTOP สู่อุตสาหกรรม ๒.๔ การนำทุนทางวัฒนธรรมและภูมิปัญญาไทยมาเพิ่มมูลค่า
๓. การท่องเที่ยวและบริการ	๓.๑ แผนที่การจัดกลุ่มเมืองท่องเที่ยว ๓.๒ เพิ่มขีดความสามารถทางการท่องเที่ยวเข้าสู่รายได้ ๒ ล้านบาทต่อปี ๓.๓ ไทยเป็นศูนย์กลาง medical Tourism ของภูมิภาค
๔. โครงสร้างพื้นฐาน	๔.๑ การพัฒนาระบบโลจิสติกส์และโครงสร้างพื้นฐาน ๔.๒ การลงทุนการให้บริการและใช้ประโยชน์ ICT ๔.๓ การลงทุนโครงสร้างพื้นฐานด้านการคมนาคมเชื่อมโยงในภูมิภาคอาเซียน
๕. พลังงาน	๕.๑ นโยบายการปรับโครงสร้างการใช้และราคาพลังงานที่เหมาะสม ๕.๒ การลงทุนเพื่อความมั่นคงของพลังงานและพลังงานทดแทน ๕.๓ การเชื่อมโยงแหล่งพลังงานและผลิตพลังงานทางเลือกในอาเซียน
๖. การเชื่อมโยงเศรษฐกิจในภูมิภาค	๖.๑ การเสริมสร้างความสามารถในการแข่งขันของสินค้า บริการ และการลงทุน เพื่อเชื่อมโยงโอกาสจากอาเซียน ๖.๒ แก้ไข กฎหมาย กฎระเบียบ รองรับประชาคมอาเซียน ๖.๓ ขับเคลื่อนการเชื่อมโยงนิคมอุตสาหกรรมทวาย และ Eastern seaboard ๖.๔ เสริมสร้างความสัมพันธ์และความร่วมมือทางเศรษฐกิจกับประเทศเพื่อนบ้าน
๗. การพัฒนาขีดความสามารถในการแข่งขัน	๗.๑ การปรับปรุงขีดความสามารถในการแข่งขัน (๑๐๐ ดัชนีชี้วัด) ๗.๒ การพัฒนาการสร้าง Brand ประเทศไทย เป็น Modern Thailand
๘. การวิจัยและพัฒนา	๘.๑ ขับเคลื่อนค่าใช้จ่ายด้าน R & D เป็นร้อยละ ๑ ของ GDP ๘.๒ Talent Mobility การใช้ประโยชน์จากกำลังคนด้าน S & T ๘.๓ การใช้ประโยชน์ Regional Science Parks ๘.๔ การขับเคลื่อนข้อริเริ่มกระบวนกรอบความร่วมมืออาเซียน
๙. การพัฒนาพื้นที่และ เมืองเพื่อเชื่อมโยงโอกาส จากอาเซียน	๙.๑ การพัฒนาเมืองหลวง ๙.๒ การพัฒนาเมืองเกษตร ๙.๓ การพัฒนาเมืองอุตสาหกรรม ๙.๔ การพัฒนาเมืองท่องเที่ยว

	๙.๕ การพัฒนาเมืองบริการสุขภาพ ๙.๖ การพัฒนาเมืองบริการศึกษานานาชาติ ๙.๗ การพัฒนาเมืองชายแดนเพื่อการค้าการลงทุน ๙.๘ ปัจจัยสนับสนุนการพัฒนาเมืองที่ดีคุณภาพ
--	---

ยุทธศาสตร์...

**ยุทธศาสตร์ที่ ๒ : การลดความเหลื่อมล้ำ (Inclusive Growth) ประกอบด้วย ๘ ประเด็นหลัก ๒๐ แนวทางการดำเนินการ**

<b>ประเด็นหลัก</b>	<b>แนวทางการดำเนินการ</b>
๑๐. การพัฒนาคุณภาพ การศึกษา	๑๐.๑ ปฏิรูปการศึกษา (ครู หลักสูตรเทคโนโลยีการดูแลเด็กก่อนและการใช้ ICT ในระบบการศึกษา เช่น แท็บเล็ตและอินเทอร์เน็ตไร้สาย เป็นต้น) ๑๐.๒ พัฒนาภาคการศึกษารองรับการเข้าสู่ประชาคมอาเซียน
๑๑. การยกระดับคุณภาพ ชีวิตและมาตรฐานบริการ สาธารณสุข	๑๑.๑ การจัดระบบบริการ กำลังพล และงบประมาณ ๑๑.๒ การพัฒนาระบบคุ้มครองผู้บริโภคพร้อมเข้าสู่ประชาคมอาเซียน ๑๑.๓ สร้างและพัฒนาความร่วมมือระหว่างไทยกับประเทศสมาชิกอาเซียนในการพัฒนาคุณภาพชีวิต
๑๒. การจัดสวัสดิการสังคม และการดูแลผู้สูงอายุ เด็ก สตรี และผู้ด้อยโอกาส	๑๒.๑ การพัฒนาระบบสวัสดิการ และเพิ่มศักยภาพและโอกาส ความเท่าเทียมคุณภาพชีวิต ๑๒.๒ กองทุนสตรี
๑๓. การสร้างโอกาสและ รายได้แก่วิสาหกิจขนาด กลางและขนาดย่อม (SMEs) และเศรษฐกิจชุมชน	๑๓.๑ กองทุนตั้งตัวได้ ๑๓.๒ กองทุนหมู่บ้าน ๑๓.๓ โครงการ SML ๑๓.๔ โครงการรับจำนำสินค้าเกษตร
๑๔. แรงงาน	๑๔.๑ การพัฒนาทักษะเพื่อเพิ่มคุณภาพแรงงาน ให้สอดคล้องกับความต้องการและพัฒนากิจกรรมผู้ประกอบการ ๑๔.๒ การจัดการแรงงานต่างด้าว ๑๔.๓ การพัฒนาระบบการคุ้มครองแรงงานในระบบและนอกระบบตามกฎหมายอย่างทั่วถึงพร้อมเข้าสู่ประชาคมอาเซียน
๑๕. ระบบยุติธรรม เพื่อลดความเหลื่อมล้ำ	๑๕.๑ การเข้าถึงระบบยุติธรรมของประชาชน
๑๖. การต่อต้าน การคอร์รัปชัน สร้าง ธรรมภิบาลและ ความโปร่งใส	๑๖.๑ การรณรงค์และสร้างแนวร่วมในสังคม ๑๖.๒ การเสริมสร้าง ธรรมภิบาลรองรับประชาคมอาเซียน
๑๗. การสร้างองค์ความรู้ เรื่องอาเซียน	๑๗.๑ ภาคประชาชน ๑๗.๒ ภาคแรงงานและผู้ประกอบการ ๑๗.๓ บุคลากรภาครัฐ

ยุทธศาสตร์ที่ ๓ : การเติบโตที่เป็นมิตรต่อสิ่งแวดล้อม (Green Growth) ประกอบด้วย ๕ ประเด็นหลัก ๑๑ แนวทางการดำเนินการ

ประเด็นหลัก	แนวทางการดำเนินการ
๑๘. การพัฒนาเมือง อุตสาหกรรมเชิงนิเวศ เพื่อความยั่งยืน	๑๘.๑ พัฒนาตัวอย่างเมืองอุตสาหกรรมเชิงนิเวศ ๑๐ แห่ง เพื่อความยั่งยืน
๑๙. การลดการปล่อยก๊าซเรือนกระจก (GHG)	๑๙.๑ การประหยัดพลังงาน ๑๙.๒ การปรับกฎระเบียบ (เช่น green building code) ๑๙.๓ ส่งเสริมการดำเนินงาน CSR เพื่อลดการปล่อยก๊าซเรือนกระจก
๒๐. นโยบายการคลัง เพื่อสิ่งแวดล้อม	๒๐.๑ ระบบภาษีสิ่งแวดล้อม ๒๐.๒ การจัดซื้อจัดจ้างสีเขียวในภาครัฐ
๒๑. การจัดการทรัพยากรธรรมชาติและการบริหารจัดการน้ำ	๒๑.๑ การปลูกป่า ๒๑.๒ การลงทุนด้านการบริหารจัดการน้ำ ๒๑.๓ พัฒนาประสิทธิภาพการบริหารจัดการทรัพยากรธรรมชาติและสิ่งแวดล้อมอาเซียน
๒๒. การเปลี่ยนแปลง สภาวะภูมิอากาศ	๒๒.๑ การป้องกันผลกระทบและปรับตัว (mitigation and adaptation) ๒๒.๒ การป้องกันและบรรเทาภัยพิบัติธรรมชาติ

ยุทธศาสตร์ที่ ๔ : การสร้างความสมดุลและปรับระบบบริหารจัดการ (Internal Process) ประกอบด้วย ๘ ประเด็นหลัก  
๑๕ แนวทางการดำเนินการ

ประเด็นหลัก	แนวทางการดำเนินการ
๒๓. กรอบแนวทางและการปฏิรูปกฎหมาย	๒๓.๑ ปรับกรอบแนวทางระบบกฎหมายของประเทศ ๒๓.๒ เพิ่มประสิทธิภาพบุคลากรและองค์กร ๒๓.๓ ปรับปรุงระเบียบ ข้อกฎหมายที่เป็นข้อจำกัดต่อการพัฒนาประเทศ
๒๔. การปรับโครงสร้าง ระบบราชการ	๒๔.๑ เพิ่มประสิทธิภาพองค์กรภาครัฐและพัฒนารูปแบบการทำงานของภาครัฐ ด้วยการสร้างความพร้อมในการบริหารการจัดการแบบบูรณาการ โดยมีประชาชนเป็นศูนย์กลาง ๒๔.๒ ป้องกันและปราบปรามทุจริตคอร์รัปชัน ๒๔.๓ เพิ่มประสิทธิภาพการให้บริการประชาชนด้วยระบบ e - service
๒๕. การพัฒนากำลังคน ภาครัฐ	๒๕.๑ บริหารกำลังคนให้สอดคล้องกับบทบาทภารกิจที่มีในปัจจุบัน เตรียมพร้อมสำหรับอนาคต ๒๕.๒ พัฒนาทักษะและศักยภาพของกำลังคนภาครัฐ และเตรียมความพร้อมบุคลากรภาครัฐสู่ประชาคมอาเซียน
๒๖. การปรับโครงสร้างภาษี	๒๖.๑ ปรับโครงสร้างภาษีทั้งระบบให้สนับสนุนการกระจายรายได้เพิ่มขีดความสามารถในการแข่งขัน
๒๗. การจัดสรรงบประมาณ	๒๗.๑ พัฒนาระบบการจัดสรรงบประมาณให้สามารถสนับสนุนการปฏิบัติงานตามนโยบายรัฐบาล
๒๘. การพัฒนาสินทรัพย์ราชการที่ไม่ได้ใช้งานให้เกิดประโยชน์สูงสุด	๒๘.๑ สืบสวนสินทรัพย์ราชการที่ไม่ได้ใช้งาน ๒๘.๒ บริหารจัดการสินทรัพย์ราชการที่ไม่ได้ใช้งานให้เกิดประโยชน์สูงสุด
๒๙. การแก้ไขปัญหา ความมั่นคง จังหวัดชายแดน ภาคใต้ และเสริมสร้าง ความมั่นคงในอาเซียน	๒๙.๑ ประสานบูรณาการงานรักษาความสงบและส่งเสริมการพัฒนาในพื้นที่ ๓ จังหวัด ชายแดนภาคใต้ ภายใต้กรอบนโยบายความมั่นคงแห่งชาติ ๒๕๕๕ - ๒๕๕๙ ๒๙.๒ การเสริมสร้างความมั่นคงของประชาคมอาเซียน
๓๐. การปฏิรูปการเมือง	๓๐.๑ กระจายอำนาจให้แก่องค์กรปกครองส่วนท้องถิ่น (อปท.)

#### ➤ แผนพัฒนาจังหวัดนครราชสีมา

แผนพัฒนาท้องถิ่นสี่ปีมีความสัมพันธ์กับแผนพัฒนาจังหวัดนครราชสีมา ได้จัดทำแผนสี่ปี โดยสอดคล้องกับแผนยุทธศาสตร์การพัฒนาจังหวัดนครราชสีมา ระยะ ๔ ปี (พ.ศ. ๒๕๕๗ - ๒๕๖๐) แผนพัฒนาท้องถิ่นสี่ปีมีความสัมพันธ์กับแผนพัฒนาจังหวัดดังกล่าว โดยมุ่งเน้นพัฒนาด้านอุตสาหกรรม การเกษตร อาหาร พลังงานสะอาด การค้า เศรษฐกิจอาเซียน การท่องเที่ยว สิ่งแวดล้อม พัฒนาเมืองน่าอยู่ พัฒนาทรัพยากรธรรมชาติและสิ่งแวดล้อม และการบริหารจัดการน้ำอย่างบูรณาการ ส่งเสริมการปกครองระบอบประชาธิปไตยและความมั่นคงของบ้านเมือง ซึ่งแผนยุทธศาสตร์การพัฒนาจังหวัดนครราชสีมา ระยะ ๔ ปี (พ.ศ. ๒๕๖๑-๒๕๖๔) มีรายละเอียดดังนี้

ตำแหน่งทาง...

### ตำแหน่งทางยุทธศาสตร์

๑. เป็นศูนย์กลางอุตสาหกรรม การเกษตร การท่องเที่ยว Logistics และพลังงานสะอาดในภูมิภาค
๒. เป็นศูนย์กลางการศึกษา ศาสนา ศิลปวัฒนธรรม และสาธารณสุขที่มีคุณภาพมาตรฐานสากล ประชาชนมีคุณภาพชีวิตที่ดี
๓. เป็นแหล่งทรัพยากรธรรมชาติและสิ่งแวดล้อม
๔. เป็นศูนย์กลางในการป้องกันภัยคุกคาม และเสริมสร้างความมั่นคง เพื่อป้องกันสถาบันหลักของชาติ
๕. เป็นที่ตั้งของส่วนราชการที่มีการบริหารจัดการภาครัฐแบบบูรณาการอย่างยั่งยืน

วิสัยทัศน์ จังหวัดนครราชสีมา ระยะ ๔ ปี (พ.ศ. ๒๕๖๑ – ๒๕๖๔)

“โคราชเมืองน่าอยู่ มุ่งสู่นวัตกรรมใหม่ เกษตร อุตสาหกรรม ปลอดภัย”

### เป้าประสงค์รวม

๑. เพื่อเพิ่มศักยภาพทางด้านเศรษฐกิจของจังหวัดนครราชสีมา
๒. เพื่อพัฒนาสังคมให้เป็นเมืองน่าอยู่
๓. เพื่อเพิ่มพูนความอุดมสมบูรณ์ของทรัพยากรธรรมชาติและลดมลพิษด้านสิ่งแวดล้อม
๔. เพื่อเสริมสร้างความมั่นคงในการป้องกันและแก้ไขปัญหาภัยคุกคาม และป้องกันสถาบันหลักของชาติ
๕. เพื่อให้หน่วยงานภาครัฐมีสมรรถนะสูงอย่างมีประสิทธิภาพและประสิทธิผล

### ประเด็นยุทธศาสตร์

๑. การพัฒนาและเพิ่มศักยภาพการแข่งขันเศรษฐกิจ
๒. ยกระดับสังคมให้เป็นเมืองน่าอยู่
๓. บริหารจัดการทรัพยากรธรรมชาติและสิ่งแวดล้อมให้มีความสมบูรณ์อย่างยั่งยืน
๔. การเสริมสร้างความมั่นคงทุกมิติ เพื่อป้องกันสถาบันหลักของชาติ และความปลอดภัยในชีวิตและทรัพย์สินของประชาชน
๕. การพัฒนาระบบการบริหารจัดการภาครัฐ

เป้าประสงค์เชิงยุทธศาสตร์ ตัวชี้วัด และกลยุทธ์

ยุทธศาสตร์ที่	เป้าประสงค์เชิงยุทธศาสตร์	ตัวชี้วัด	กลยุทธ์
ยุทธศาสตร์ที่๑: การพัฒนาและเพิ่ม ศักยภาพการแข่งขัน เศรษฐกิจ	๑. เพื่อขยายอัตราการ เจริญเติบโตทาง เศรษฐกิจ	๑. อัตราการเปลี่ยนแปลง ของรายได้เฉลี่ยของ ครัวเรือนในจังหวัด (%) ๒. อัตราการ เปลี่ยนแปลงของผลิตภัณฑ์ มวลรวมจังหวัด (%)	๑. ส่งเสริมอาชีพเสริมเพื่อเพิ่มรายได้ลด รายจ่าย ตามแนวเศรษฐกิจพอเพียง ๒. ส่งเสริมการสร้างมูลค่าสินค้า และ บริการภาคการเกษตรต้นทาง กลางทาง และปลายทาง ๓. ส่งเสริมการสร้างมูลค่าสินค้าและ บริการภาคนอกการเกษตรต้นทาง กลาง ทางและปลายทาง ๔. สนับสนุนการผลิตและสร้างผลงานวัต นกรรมการเกษตรอุตสาหกรรมและ อาหารปลอดภัย ที่สอดคล้องกับการ พัฒนาจังหวัด ๕. ส่งเสริมการนำนวัตกรรมการเกษตร อุตสาหกรรมและอาหารปลอดภัย (Food Valley) มาเพิ่มศักยภาพในการผลิต ๖. สนับสนุนการสร้างรายได้จากการท่องเที่ยว เชิงและกีฬา ๗. สนับสนุนการสร้างอาชีพในครัวเรือน ในชุมชนต่างๆ โดยยึดหลักปรัชญา เศรษฐกิจพอเพียง
	๒. เพื่อสร้างเสถียรภาพ ทางเศรษฐกิจ	๓. จำนวนครัวเรือนที่ได้รับ การส่งเสริมอาชีพในพื้นที่ (ครัวเรือน) ๔. อัตราการว่างงาน(%) ๕. อัตราส่วนหนี้เฉลี่ยต่อ รายได้เฉลี่ยของครัวเรือน (เท่า)	๘.สร้างโอกาสและพัฒนาฝีมือให้กับผู้ ว่างงาน ๙. ส่งเสริมความเป็นอยู่ตามแนวทาง ปรัชญาเศรษฐกิจพอเพียง

ยุทธศาสตร์ที่...

ยุทธศาสตร์ที่	เป้าประสงค์เชิงยุทธศาสตร์	ตัวชี้วัด	กลยุทธ์
		๖. อัตราส่วนการออมเฉลี่ยต่อรายได้เฉลี่ยของครัวเรือน(%)	๑๐. ส่งเสริมการออมของครัวเรือน
	๓. เพื่อเพิ่มขีดความสามารถในการแข่งขัน	๗. ผลผลิตภาพแรงงาน (บาท/คน)  ๘. จำนวนผู้ประกอบการด้านนวัตกรรมและเทคโนโลยีเพิ่มขึ้น (ราย)	๑๑. เพิ่มทักษะความสามารถและความเชี่ยวชาญของแรงงาน เพื่อเพิ่มมูลค่าผลผลิตของสินค้าและบริการ ๑๒. สนับสนุนการพัฒนาผู้ประกอบการฐานนวัตกรรม(Innovative Entrepreneurship Development) และผู้ประกอบการใหม่ทางธุรกิจเทคโนโลยี (Tech Startup) ของจังหวัด ๑๓. ส่งเสริมการให้ความรู้ด้านโครงสร้างพื้นฐานและโลจิสติกส์ กับหน่วยงานภาครัฐภาคธุรกิจและเอกชน ๑๔. เพิ่มทักษะความสามารถและความเชี่ยวชาญของแรงงานด้านการท่องเที่ยว เพื่อเพิ่มมูลค่าสินค้าและบริการ
ยุทธศาสตร์ที่ ๒ ยกระดับสังคม ให้เป็นเมืองหน้าอยู่	๑. เพื่อลดความยากจนและความเหลื่อมล้ำ	๑. ร้อยละของประชากรที่อยู่ใต้เส้นความยากจน (%) ๒. สัมประสิทธิ์การกระจายรายได้ (Gini Coefficient)	๑. ส่งเสริมอาชีพเสริมเพื่อเพิ่มรายได้ลดรายจ่าย ๒. ส่งเสริมการกระจายรายได้อย่างทั่วถึงและได้รับสิ่งอำนวยความสะดวกจากโครงสร้างพื้นฐานของภาครัฐ รวมทั้งระบบป้องกันภัยที่เอื้อต่อการกระจายเศรษฐกิจ
	๒. เพื่อพัฒนาโครงข่ายความคุ้มครองทางสังคม	๓. ร้อยละผู้อยู่ในระบบประกันสังคมต่อสำนักงานแรงงาน(%) ๔. ร้อยละความครอบคลุมของบัตรประกันสุขภาพของประชาชน(%)	๓. ส่งเสริมการเข้าถึงระบบสังคมและประกันสังคมในแรงงาน ๔. ส่งเสริมการจัดบริการสาธารณสุขที่มีคุณภาพและสามารถบริการได้อย่างครอบคลุม

ยุทธศาสตร์ที่...

ยุทธศาสตร์ที่	เป้าประสงค์เชิงยุทธศาสตร์	ตัวชี้วัด	กลยุทธ์
		๕. จำนวนศูนย์ช่วยเหลือสัตว์เร่ร่อนในพื้นที่จังหวัดนครราชสีมา(ศูนย์)	๕. ส่งเสริมการให้ความช่วยเหลือสัตว์เร่ร่อนในพื้นที่จังหวัดนครราชสีมา
	๓. เพื่อสร้างความคุ้มกันให้กับสังคม	๖. ระดับความสำคัญของหน่วยงานที่จัดกิจกรรมส่งเสริมด้านศาสนา ศิลปวัฒนธรรม (ครั้ง) ๗. ร้อยละของผู้ประสบปัญหาทางสังคมที่ขอรับบริการได้รับบริการทางกฎหมาย (%)	๖. ส่งเสริมให้สังคมมีภูมิคุ้มกันทางสังคม  ๗. ส่งเสริมและประชาสัมพันธ์ให้ประชาชนที่ประสบปัญหาทางสังคมขอรับบริการจากส่วนราชการที่รับผิดชอบทางภารกิจที่กฎหมายกำหนด
	๔. เพื่อให้ประชาชนเข้าถึงโอกาสทางเศรษฐกิจและสังคม	๘. อัตราส่วนแพทย์ต่อประชาชน (แพทย์/คน) (ปี๒๕๕๙ แพทย์ ๖๒๖ คน ประชากร ๒,๖๒๙,๙๗๙ คน) ๙. อัตราส่วนทันตแพทย์ต่อประชากร (ทันตแพทย์/คน)  ๑๐. อัตราส่วนพยาบาลต่อประชากร (พยาบาล/คน)  ๑๑. ประชาชนนักศึกษาและบุคลากรด้านดิจิทัลได้รับความรู้และประโยชน์จากเทคโนโลยีดิจิทัล (คน) ๑๒. จำนวนปีการศึกษาเฉลี่ยประชากรไทยอายุ ๑๕-๕๙ ปี (ปี)	๘. ส่งเสริมการให้มีการผลิตแพทย์  ๙. ส่งเสริมให้มีการผลิตและพัฒนาทันตแพทย์เพิ่มเพื่อรองรับภาวะผู้สูงอายุของจังหวัด ๑๐. ส่งเสริมให้มีการผลิตและพัฒนาบุคลากรด้านการบริการเพิ่มขึ้น ๑๑. ส่งเสริมการสร้างทักษะด้านเทคโนโลยีดิจิทัลแก่ประชาชน ทุกสาขาอาชีพ ๑๒. ส่งเสริมให้ประชากรศึกษาในและนอกระบบ ๑๓. ส่งเสริมสถาบันการศึกษาให้เป็นแหล่งเรียนรู้แก่ประชากรในทุกพื้นที่ ในทุกด้าน

ยุทธศาสตร์ที่...

ยุทธศาสตร์ที่	เป้าประสงค์เชิงยุทธศาสตร์	ตัวชี้วัด	กลยุทธ์
		<p>๑๓. อัตราการได้รับงานทำของบัณฑิตที่จบภายใน ๑ ปี (%)</p> <p>๑๔. อัตราการว่างงานของประชากร (ปี ๕๘) (%)</p> <p>๑๕. ค่าเฉลี่ยคะแนน O-net ม. ๓ (คะแนน)</p>	<p>๑๔. ส่งเสริมและแนะนำความต้องการแรงงานให้บัณฑิตที่จบใหม่</p> <p>๑๕. ส่งเสริมให้มีตลาดนัดพบแรงงาน เพื่อลดอัตราการว่างงานของประชาชน</p> <p>๑๖. ส่งเสริมการเรียนการสอนของครูเพื่อให้นักเรียน มีความรู้ความสามารถ ตามหลักสูตรที่กำหนด</p>
<p><b>ยุทธศาสตร์ที่ ๓</b> บริหารจัดการทรัพยากรธรรมชาติและสิ่งแวดล้อมให้มีความสมบูรณ์อย่างยั่งยืน</p>	<p>๑. เพื่ออนุรักษ์สิ่งแวดล้อมและทรัพยากรธรรมชาติ</p>	<p>๑. อัตราการเปลี่ยนแปลงของพื้นที่ป่าไม้ในจังหวัด</p> <p>๒. ปริมาณขยะในจังหวัด (ตัน)</p> <p>๓. การจัดการน้ำเสีย (จำนวนระบบ)</p> <p>๔. พื้นที่บริหารจัดการน้ำเพิ่มขึ้น (ไร่)</p> <p>๕. ความยาวสะสมของเขื่อนป้องกันน้ำกัดเซาะตลิ่ง (เมตร)</p> <p>๖. ร้อยละสัดส่วนของพื้นที่ระบบป้องกันน้ำท่วมในพื้นที่ชุมชน (%)</p>	<p>๑. ปลูกจิตสำนึกและให้ความรู้ประชาชนได้ตระหนักถึงคุณค่าและทรัพยากรป่าไม้</p> <p>๒. การอนุรักษ์และฟื้นฟู ป่าไม้</p> <p>๓. การรณรงค์ให้ประชาชนและผู้ประกอบการสำนึกรับผิดชอบต่อสังคมเกี่ยวกับการลดปริมาณขยะ</p> <p>๔. การจัดหาและเพิ่มความสามารถ ในการกำจัดขยะ</p> <p>๕. ส่งเสริมให้ อปท. มีระบบจัดการน้ำเสีย</p> <p>๖. ส่งเสริมให้มีการบริหารจัดการน้ำทั้งในเขตชลประทานและนอกเขตชลประทาน</p> <p>๗. เพิ่มสิ่งก่อสร้างเพื่อลดการพังทลายของตลิ่งตามแม่น้ำลำคลองสายหลักของจังหวัด</p> <p>๘. พัฒนาระบบป้องกันน้ำท่วมในพื้นที่ชุมชนเมือง</p>

ยุทธศาสตร์ที่...

ยุทธศาสตร์ที่	เป้าประสงค์เชิงยุทธศาสตร์	ตัวชี้วัด	กลยุทธ์
	๒. เพื่อใช้พลังงานอย่างมีประสิทธิภาพ	๗. สัดส่วนปริมาณการใช้น้ำมันเชื้อเพลิงเพื่อยานพาหนะต่อประชากร(ลิตร/คน) ๘. สัดส่วนปริมาณการใช้ไฟฟ้าภาคครัวเรือนต่อประชากร (ล้านกิโลวัตต์/คน/ปี) ๙. สัดส่วนปริมาณการใช้ไฟฟ้าในภาคที่ไม่ใช่ครัวเรือนต่อ GPP (กิโลวัตต์-ชั่วโมง/ล้านบาท) ๑๐. สัดส่วนปริมาณการใช้น้ำมันเชื้อเพลิงในภาคอุตสาหกรรม ต่อ GPP ภาคอุตสาหกรรม (ลิตร/ล้านบาท)	๙. รณรงค์ให้ประชาชนลดการใช้จ่ายพาหนะส่วนตัว โดยเปลี่ยนมาใช้รถสาธารณะแทน ๑๐. รณรงค์ให้ประชาชนประหยัดพลังงานไฟฟ้า ๑๑. รณรงค์ให้ประชาชนประหยัดพลังงานไฟฟ้า ๑๒. รณรงค์ให้ผู้ประกอบการลดชั่วโมงการผลิตลงในช่วงเวลา
ยุทธศาสตร์ที่ ๔ การเสริมสร้างความมั่นคงทุกมิติเพื่อปกป้องสถาบันหลักของชาติ และความปลอดภัยในชีวิตและทรัพย์สินของประชาชน	๑. เสริมสร้างความมั่นคงเพื่อปกป้องสถาบันหลักของชาติ	๑. จำนวนตำบลที่เข้าร่วมกิจกรรมเสริมสร้างความรู้ความเข้าใจถึงความสำคัญของสถาบันหลักของชาติ (ตำบล)	๑. สร้างความรู้ความเข้าใจถึงความสำคัญของสถาบันหลักของชาติให้ประชาชนได้รับรู้รับทราบ ๒. ส่งเสริม พัฒนาอาชีพตามแนวทางโครงการอันเนื่องมาจากพระราชดำริ ๓. ส่งเสริมการเรียนรู้หลักการทรงงานและแนวทางพระราชดำริ
	๒. เป็นศูนย์บริหารจัดการเครือข่ายป้องกัน และแก้ไขปัญหาด้านความมั่นคงทุกมิติ	๒. จำนวนตำบลที่เข้าร่วมโครงการ/กิจกรรมเครือข่ายการป้องกันและแก้ไขปัญหาทุกมิติ (ตำบล)	๔. การป้องกันและแก้ไขปัญหาเสพติด ๕. การป้องกันและแก้ไขปัญหาแรงงานต่างด้าวผิดกฎหมายและการค้ามนุษย์

ยุทธศาสตร์ที่...

ยุทธศาสตร์ที่	เป้าประสงค์เชิงยุทธศาสตร์	ตัวชี้วัด	กลยุทธ์
			๖. การป้องกันและแก้ไขปัญหามลพิษทางอากาศทำลายทรัพยากรธรรมชาติและสิ่งแวดล้อม
		๓. จำนวนตำบลที่เข้าร่วมโครงการ/กิจกรรมเครือข่ายการป้องกันและแก้ไขปัญหามลพิษ (ตำบล) (ต่อ)	๗. การป้องกันและแก้ไขปัญหามลพิษก่อนการร้ายและอาชญากรรมข้ามชาติ ๘. การป้องกันและการแก้ไขปัญหามลพิษคุกคามรูปแบบใหม่ ๙. การป้องกันและการแก้ไขปัญหามลพิษพิบัติ ๑๐. การป้องกันและรักษาความสงบเรียบร้อยภายในจังหวัด ๑๑. ส่งเสริมและสร้างเครือข่าย ๑๒. ส่งเสริมการป้องกันและแก้ไขปัญหามลพิษทางอากาศ
	๓. เสริมสร้างความปลอดภัยและความสมานฉันท์ในชาติ	๔. สร้างการรับรู้ที่ถูกต้อง (ตำบล)	ส่งเสริมการสร้างความปลอดภัยของประชาชน หรือนักเรียน นักศึกษา ในจังหวัด ๑๓. ส่งเสริมการมีส่วนร่วมของทุกส่วนภาค
ยุทธศาสตร์ที่ ๕ การพัฒนาระบบการบริหารจัดการภาครัฐ	๑. เพิ่มประสิทธิภาพการปฏิบัติราชการ	๑. ร้อยละของสถานพยาบาลที่ได้รับการรับรองคุณภาพ HA (%) ๒. ร้อยละของครัวเรือนที่เข้าถึงน้ำประปา (%) ๓. ร้อยละของครัวเรือนที่เข้าถึงไฟฟ้า (%) ๔. ร้อยละของประชากรที่เข้าถึงอินเทอร์เน็ต (%)	๑. เพิ่มขีดความสามารถให้บริการภาครัฐ

ยุทธศาสตร์ที่...

ยุทธศาสตร์ที่	เป้าประสงค์เชิงยุทธศาสตร์	ตัวชี้วัด	กลยุทธ์
		๕. จำนวนครั้งที่ให้บริการภาครัฐ รัฐวิสาหกิจ และเอกชน เชียงรุก (ครั้ง) ๖. ร้อยละความสำเร็จของการ เบิกจ่ายงบประมาณ (%) ๗. ร้อยละของภาษีท้องถิ่นที่ จัดเก็บรายได้ ไม่รวมเงินอุดหนุน เฉพาะกิจ (%)	๒. เพิ่มขีดความสามารถจัดเก็บรายได้ของ องค์กรปกครองส่วนท้องถิ่น
	๒. เพิ่มประสิทธิภาพ การพัฒนาองค์กร	๘. ร้อยละความพึงพอใจของ ประชาชนต่อประสิทธิภาพการ พัฒนาองค์กร (%)	๓. การพัฒนาบุคลากร ๔. การปรับปรุงระบบสารสนเทศ ๕. การปรับปรุงวัฒนธรรมองค์กร ๖. การสร้างความโปร่งใสในองค์กร
รวม ๕ ยุทธศาสตร์	รวม ๑๕ เป้าประสงค์ เชิงยุทธศาสตร์	รวม ๔๖ ตัวชี้วัด	รวม ๖๑ กลยุทธ์

วิสัยทัศน์...

**สรุป**  
**วิสัยทัศน์ เป้าประสงค์รวม ประเด็นยุทธศาสตร์ เป้าประสงค์เชิงยุทธศาสตร์ ตัวชี้วัด และกลยุทธ์**

**วิสัยทัศน์ :**  
**โคราชเมืองน่าอยู่ มุ่งสู่นวัตกรรมใหม่ เกษตร อุตสาหกรรม**

<b>เป้าประสงค์รวม</b>	๑) เพื่อเพิ่มศักยภาพด้านเศรษฐกิจของจังหวัดนครราชสีมา	๒) เพื่อพัฒนาสังคมให้เป็นเมืองน่าอยู่	๓) เพื่อเพิ่มพูนความอุดมสมบูรณ์ของทรัพยากรธรรมชาติและลดมลพิษด้านสิ่งแวดล้อม	๔) เพื่อเสริมสร้างความมั่นคงในการป้องกันและแก้ไขปัญหายุทธศาสตร์และปกป้องสถาบันหลักของชาติ	๕) เพื่อให้หน่วยงานภาครัฐมีสมรรถนะสูงอย่างมีประสิทธิภาพและประสิทธิผล
<b>ประเด็นยุทธศาสตร์</b>	๑) การพัฒนาและเพิ่มศักยภาพการแข่งขันเศรษฐกิจ	๒) ยกระดับสังคมให้เป็นเมืองน่าอยู่	๓) บริหารจัดการทรัพยากรธรรมชาติและสิ่งแวดล้อมให้มีความสมบูรณ์อย่างยั่งยืน	๔) การเสริมสร้างการมั่นคงทุกมิติ เพื่อปกป้องสถาบันหลักของชาติและความปลอดภัยในชีวิตและทรัพย์สินของประชาชน	๕) การพัฒนาระบบการบริหารจัดการภาครัฐ
<b>เป้าประสงค์เชิงยุทธศาสตร์</b>	๓ เป้าประสงค์	๔ เป้าประสงค์	๓ เป้าประสงค์	๓ เป้าประสงค์	๒ เป้าประสงค์
<b>ตัวชี้วัด</b>	๘ ตัวชี้วัด	๑๕ ตัวชี้วัด	๑๐ ตัวชี้วัด	๕ ตัวชี้วัด	๘ ตัวชี้วัด
<b>กลยุทธ์</b>	๑๔ กลยุทธ์	๑๖ กลยุทธ์	๑๒ กลยุทธ์	๑๓ กลยุทธ์	๖ กลยุทธ์

**๑.๔ ยุทธศาสตร์การพัฒนาขององค์กรปกครองส่วนท้องถิ่นในเขตจังหวัด**

การจัดทำแผนพัฒนาท้องถิ่นที่มีความสัมพันธ์กับยุทธศาสตร์การพัฒนาขององค์กรปกครองส่วนท้องถิ่นในเขตจังหวัดนครราชสีมา โดยมุ่งเน้นพัฒนาด้านสานต่อแนวทางพระราชดำริ ด้านการศึกษา การเกษตร พัฒนาสังคม ด้านการพัฒนาสาธารณสุข ด้านการพัฒนาโครงสร้างพื้นฐาน ด้านการพัฒนาการท่องเที่ยว ศาสนา-วัฒนธรรมประเพณีและกีฬา ด้านการบริหารจัดการบ้านเมืองที่ดี ด้านการรักษาความปลอดภัยในชีวิตและทรัพย์สินด้านการอนุรักษ์ทรัพยากรธรรมชาติและสิ่งแวดล้อม โดยปัจจุบันมีรายละเอียดของยุทธศาสตร์การพัฒนาขององค์กรปกครองส่วนท้องถิ่นในเขตจังหวัดนครราชสีมา ดังนี้

**๑) ยุทธศาสตร์...**

**๑) ยุทธศาสตร์การพัฒนาด้านสันทนาการต่อแนวทางพระราชดำริ**

๑.๑) ประสานและบริหารจัดการน้ำ ตามพระราชดำริของพระบาทสมเด็จพระเจ้าอยู่หัวฯ เมื่อปี ๒๕๓๘ เพื่อแก้ไขและป้องกันปัญหาอุทกภัยอย่างเป็นระบบ

๑.๒) พัฒนาชุดลอก คูคลองและจัดสร้างแหล่งน้ำ สงวนและเก็บกักน้ำเพื่อการเกษตร เพื่อการอุปโภคและบริโภค รวมทั้งวางโครงการเพื่อแก้ไขปัญหาน้ำท่วมและน้ำแล้ง

๑.๓) พัฒนาชุมชนและสังคมตามแนวทางปรัชญาเศรษฐกิจพอเพียง

**๒) ยุทธศาสตร์การพัฒนาด้านการศึกษา**

๒.๑) ส่งเสริมและพัฒนากระบวนการศึกษา ให้เป็นไปตามมาตรฐานการศึกษา

๒.๒) พัฒนาและเตรียมบุคลากรด้านการศึกษา ครู นักเรียน ให้เป็นผู้มีคุณภาพมีทักษะและศักยภาพตามมาตรฐานสากล รองรับประชาคมอาเซียน

๒.๓) สนับสนุนให้มีการนำระบบเทคโนโลยีสารสนเทศมาใช้เป็นเครื่องมือและประกอบการศึกษา เป็นเครื่องมือของชุมชนและประชาชนทั่วไป

๒.๔) ส่งเสริมให้ประชาชนได้เตรียมความพร้อม และตระหนักถึงความสำคัญของการเข้าสู่ประชาคมอาเซียนในทุกด้าน

๒.๕) ส่งเสริมการศึกษาในระบบ นอกระบบ และการศึกษาตามอัธยาศัย

**๓) ยุทธศาสตร์ด้านการพัฒนาเกษตรกรรม**

๓.๑) พัฒนา ปรับปรุงพันธุ์พืชและเมล็ดพันธุ์พืชที่ดีมีคุณภาพ ส่งเสริมให้เกิดเกษตรอุตสาหกรรม เกิดพันธุ์พืชใหม่ๆ ที่มีคุณภาพสูงขึ้น โดยขอความร่วมมือและให้ความร่วมมือกับหน่วยงานทั้งภาครัฐและเอกชน

๓.๒) ลดต้นทุนการผลิตและเพิ่มมูลค่าผลผลิตทางการเกษตร ปรับปรุงผลิตผลให้มีคุณภาพ มีมาตรฐานสากล โดยความร่วมมือและให้ความร่วมมือกับหน่วยงานทั้งภาครัฐและเอกชน

๓.๓) ส่งเสริมและพัฒนาเครือข่ายผู้นำด้านการเกษตรอาสาสมัครการเกษตร

๓.๔) ส่งเสริมสนับสนุนการถนอมและแปรรูปสินค้าทางการเกษตร และเพิ่มช่องทางตลาด

๓.๕) สนับสนุนการทำเกษตรทางเลือก ตามนโยบายเศรษฐกิจพอเพียง

๓.๖) ส่งเสริมประชาชนในท้องถิ่นให้มีการเลี้ยงสัตว์เศรษฐกิจ เพื่อการบริโภคเพื่อจำหน่ายและเพื่อการอนุรักษ์

**๔) ยุทธศาสตร์ด้านการพัฒนาสังคม**

๔.๑) ส่งเสริมและพัฒนาบทบาทของผู้นำชุมชน คณะกรรมการหมู่บ้านและชุมชนให้เข้มแข็ง

๔.๒) ส่งเสริมความเข้มแข็งของชุมชน

๔.๓) ส่งเสริม พัฒนาบทบาทและคุณภาพชีวิตของเด็ก เยาวชน สตรี ผู้สูงอายุ ผู้พิการ ผู้ด้อยโอกาส ประชาชน และคุ้มครองสิทธิเสรีภาพของประชาชน

๔.๔) ส่งเสริมพัฒนาคุณภาพและศักยภาพตามความสามารถของแรงงานในท้องถิ่น

๔.๕) ป้องกันและแก้ไขปัญหาการเสพติด การผลิตและการจำหน่ายยาเสพติดในทุกระดับ

๔.๖) ดำเนินการโครงการ เพื่อให้บริการประชาชน และรับทราบปัญหา อุปสรรค และความต้องการของประชาชนในพื้นที่

๔.๗) ส่งเสริมและประกาศเกียรติคุณผู้ที่เป็นแบบอย่างที่ดี และสร้างคุณประโยชน์ต่อสังคม สร้างชื่อเสียงให้กับจังหวัดนครราชสีมา

**๕) ยุทธศาสตร์ด้านการพัฒนาสาธารณสุข**

๕.๑) พัฒนาศักยภาพของอาสาสมัครสาธารณสุขประจำหมู่บ้าน (อสม)

๕.๒) ส่งเสริมและสนับสนุนให้การรักษาพยาบาลประชาชนในทุกระดับ ให้มีคุณภาพและมาตรฐาน โดยร่วมมือกับโรงพยาบาลส่งเสริมสุขภาพตำบลและหน่วยงานหรือองค์กรที่เกี่ยวข้อง

๕.๓) ส่งเสริม...

๕.๓) ส่งเสริมสุขภาพและอนามัยของประชาชนในทุกระดับ ให้มีสุขภาพแข็งแรง โดยให้การเรียนรู้การดูแลสุขภาพ การออกกำลังกาย การป้องกันโรค การใช้อย่างถูกต้อง การรับประทานอาหารที่มีประโยชน์และการเข้ารับการตรวจสุขภาพหรือการรับบริการด้านสาธารณสุขตามขั้นตอนและวิธีการทางการแพทย์

**๖) ยุทธศาสตร์ด้านการพัฒนาโครงสร้างพื้นฐาน**

๖.๑) ส่งเสริมสนับสนุนการวางระบบการพัฒนาด้านโครงสร้างพื้นฐานให้สอดคล้องกับความจำเป็นและความต้องการของประชาชน

๖.๒) ก่อสร้าง ปรับปรุงเส้นทางคมนาคมอย่างทั่วถึง

๖.๓) ประสาน สนับสนุน ร่วมมือกับส่วนราชการ และองค์กรปกครองส่วนท้องถิ่นอื่นๆ เพื่อสนับสนุนเครื่องมือ เครื่องจักรกล ตลอดจนผู้ปฏิบัติงานที่มีความชำนาญในการพัฒนาโครงสร้างพื้นฐาน

๖.๔) ประสานในการแก้ไขปัญหาความเดือดร้อนของประชาชนในด้านสาธารณูปโภค และส่งเสริมให้ประชาชนเข้าใจในการใช้และรักษาสาธารณูปโภคอย่างคุ้มค่า

๖.๕) ดำเนินการปรับปรุงระบบขนส่งในจังหวัดนครราชสีมา เพื่อแก้ไขปัญหาจราจร ความปลอดภัยและความเป็นระเบียบในการให้บริการแก่ประชาชน

#### ๗) ยุทธศาสตร์ด้านการพัฒนาการท่องเที่ยว ศาสนา-วัฒนธรรมประเพณีและกีฬา

๗.๑) พัฒนาฟื้นฟูและส่งเสริมกิจกรรมด้านศาสนา ศิลปวัฒนธรรมและประเพณีของชุมชนท้องถิ่นโคราช โดยการอนุรักษ์สืบสานต่อและเชื่อมโยงสู่กิจกรรมการท่องเที่ยว

๗.๒) พัฒนาและฟื้นฟูแหล่งท่องเที่ยวเดิม สร้างแหล่งท่องเที่ยวใหม่ รวมทั้งกิจกรรมด้านการท่องเที่ยว และสิ่งอำนวยความสะดวกต่างๆ กระตุ้นเศรษฐกิจ และสร้างรายได้จากการท่องเที่ยวของจังหวัดนครราชสีมาเพิ่มขึ้น

๗.๓) สนับสนุนและส่งเสริมความสามารถของผู้ประกอบการธุรกิจท่องเที่ยว และสร้างเครือข่าย เพื่อพัฒนาคุณภาพสินค้าและบริการ โดยการจับคู่ธุรกิจพัฒนาคุณภาพสินค้าและขยายตลาดสินค้าทั้งภายในประเทศและต่างประเทศ

๗.๔) ส่งเสริมและสนับสนุนกิจกรรมลานกีฬา และจัดการแข่งขันกีฬาประเภทต่างๆ รวมถึงการสร้างความเป็นเลิศทางด้านกีฬา

#### ๘) ยุทธศาสตร์ด้านการบริหารจัดการบ้านเมืองที่ดี

๘.๑) ปรับปรุงโครงสร้างการบริหารงาน ให้รองรับการปฏิบัติภารกิจหน้าที่ ตามที่กฎหมายกำหนดอย่างมีประสิทธิภาพ

๘.๒) นำระบบสารสนเทศมาใช้ในการบริหารงานภายในองค์กร

๘.๓) สนับสนุนบุคลากรในสังกัด ให้ได้รับการศึกษาอบรม การทำวิจัย เพิ่มพูนความรู้ เพื่อยกระดับประสิทธิภาพ การทำงานให้เกิดประสิทธิผลในการบริการประชาชน และในการสื่อสารและร่วมมือกับประชาคมอาเซียน

๘.๔) บูรณาการการจัดทำแผนพัฒนาท้องถิ่น ร่วมกันระหว่างหน่วยงานภาครัฐ และเอกชนองค์กรปกครองส่วนท้องถิ่น เพื่อพัฒนาท้องถิ่น สร้างประโยชน์สูงสุด แก่ประชาชนในจังหวัดนครราชสีมา

๘.๕) เปิดโอกาสให้ประชาชนได้เข้ามามีส่วนร่วมในการกำหนดนโยบายและความต้องการของประชาชนในการพัฒนาจังหวัดนครราชสีมา

๘.๖) เพิ่มประสิทธิภาพในการปฏิบัติราชการ

#### ๙) ยุทธศาสตร์ด้านการรักษาความปลอดภัยในชีวิตและทรัพย์สิน

๙.๑) ส่งเสริมและสนับสนุนการติดตั้งระบบเตือนภัยธรรมชาติ และภัยพิบัติต่างๆ

๙.๒) ส่งเสริม สนับสนุนและร่วมมือกับส่วนราชการ หน่วยงาน มูลนิธิการกุศลและองค์กรที่เกี่ยวข้องในการเตรียมความพร้อมในการป้องกันภัย และการช่วยเหลือผู้ประสบภัย

๙.๓) ส่งเสริมและสนับสนุนการติดตั้งระบบกล้องวงจรปิดในเขตชุมชนและสถานที่สำคัญ โดยสร้างความอบอุ่นใจ และความปลอดภัยในชีวิตและทรัพย์สินของประชาชน

๙.๔) สนับสนุน...

๙.๔) สนับสนุนการฝึกอบรมจัดตั้งและอบรมฟื้นฟูตำรวจบ้านและอาสาสมัครป้องกันภัยฝ่ายพลเรือน (อปพร.) และดูแลรักษาความปลอดภัยและการจราจร

#### ๑๐) ยุทธศาสตร์ด้านการอนุรักษ์ทรัพยากรธรรมชาติและสิ่งแวดล้อม

๑๐.๑) พัฒนาฟื้นฟูและอนุรักษ์ธรรมชาติ สิ่งแวดล้อม แหล่งน้ำ ลุ่มน้ำลำคลองและป่าไม้ให้มีความอุดมสมบูรณ์

๑๐.๒) รณรงค์สร้างจิตสำนึกเพื่อป้องกันและแก้ไขปัญหามลพิษและปัญหาสิ่งแวดล้อมของชุมชนท้องถิ่นทุกระดับ

๑๐.๓) จัดทำระบบกำจัดขยะรวม และจัดการขยะมูลฝอยและสิ่งปฏิกูล

#### ๔ ยุทธศาสตร์การพัฒนาอำเภอ

วิสัยทัศน์ของอำเภอโนนไทย

“ ในทศวรรษหน้า อำเภอโนนไทย มีอาชีพทางการเกษตรก้าวหน้ามีแหล่งน้ำ ธรรมชาติ อุตสาหกรรม แปรูปการเกษตร มีเส้นทางคมนาคมสะดวกมีน้ำอุปโภคบริโภคพอเพียง ประชาชนมีคุณภาพชีวิตที่ดีและมีชุมชนเข้มแข็ง”

### ภารกิจในการพัฒนาอำเภอ

แก้ไขปัญหาคความยากจน โดยพัฒนาอาชีพทางการเกษตรตามแนวทางการเศรษฐกิจแบบพอเพียง เนื่องจากราษฎรส่วนใหญ่ประกอบอาชีพทางการเกษตรแต่สภาพทางภูมิศาสตร์ด้านกายภาพพื้นที่ส่วนใหญ่เป็นดินเค็ม เป็นปัญหาต่อจำนวนผลผลิตที่ได้รับประกอบกับการขาดแคลนน้ำ อำเภอจึงกำหนดให้การพัฒนาแหล่งน้ำเป็นความสำคัญเร่งด่วนของการพัฒนาอาชีพทางการเกษตรโดยเน้นการพัฒนาแบบบูรณาการ โดยความร่วมมือขององค์กรปกครองส่วนท้องถิ่น ควบคู่ไปกับการส่งเสริมอาชีพเสริมให้กับราษฎร บ้านเมื่อน้ำอยู่ เชิดชูคุณธรรม เนื่องจากการแก้ไขปัญหาคความยากจน ซึ่งเน้นพัฒนาแหล่งน้ำ จึงมีนโยบายบ้านเมื่อน้ำอยู่ คือเป็นเมืองที่มีแหล่งน้ำ ธรรมชาติที่มีศักยภาพที่สะอาด มีการดูแลและบริหารจัดการที่ดี มีส่วนของการเชิดชูคุณธรรม เน้นผู้นำชุมชนทั้งผู้บริหารท้องถิ่นและกำนันผู้ใหญ่บ้าน ต้องยึดถือคุณธรรมเป็นหลักในการบริหารงาน สนับสนุนศักยภาพศูนย์ดำรงธรรมให้สามารถดำเนินการในการแก้ไขปัญหาคความเดือดร้อนของราษฎรได้อย่างแท้จริงมุ่งต่อสู้เพื่อเอาชนะยาเสพติด ด้วยการรวมพลังของภาครัฐและประชาชนพัฒนางานด้านการบริการโดยการลดขั้นตอนการปฏิบัติงานของเจ้าหน้าที่ลง

#### ๑. การพัฒนาโครงสร้างพื้นฐาน

๑.๑ การพัฒนากลุ่มน้ำ และแหล่งน้ำกักเก็บน้ำ โดยอาศัยความร่วมมือขององค์กรปกครองส่วน ท้องถิ่นในลักษณะบูรณาการ

๑.๒ ปรับปรุงเส้นทางคมนาคม ที่ใช้ขนส่งสินค้าการเกษตรและเส้นทางหลักในการสัญจรการพัฒนาการเกษตร

#### ๒. การพัฒนาด้านการเกษตร

๒.๑ การส่งเสริมการเกษตรอินทรีย์ ตามแนวทางของจังหวัดนครราชสีมา

๒.๒ ส่งเสริมและกระตุ้นให้เกษตรกรหันมาใช้ปุ๋ยอินทรีย์/ชีวภาพแทนปุ๋ยเคมี

๒.๓ เพิ่มประสิทธิภาพของปุ๋ยอินทรีย์/ชีวภาพโดยหน่วยงานของรัฐเป็นผู้ให้ความรู้แก่เกษตรกร

๒.๔ เพิ่มมูลค่าของสินค้าหนึ่งตำบลหนึ่งผลิตภัณฑ์โดยขยายฐานการตลาด และรูปแบบการประชาสัมพันธ์สินค้าทาง

อินเทอร์เน็ต

๒.๕ การรณรงค์การเกษตรแบบพอเพียง ที่เน้นความพอประมาณโดยใช้องค์กรชุมชนเป็นผู้ดำเนินการ

๒.๖ ส่งเสริมการผลิตอาหารโดยกลุ่มแม่บ้านเพื่อใช้บริโภคจากสินค้าการเกษตร อาทิ กลุ่มแม่บ้านโต๊ะไทย (รับจัดเลี้ยงภายในอำเภอและต่างอำเภอ)

๒.๗ ส่งเสริมอุตสาหกรรมการผลิตปุ๋ยอินทรีย์อัดเม็ดเพื่อให้ราษฎรได้ยึดเป็นอุตสาหกรรมครัวเรือนแบบต่อเนื่อง

๒.๘ เปิดแหล่งท่องเที่ยวเชิงอนุรักษ์ เช่น ลำเชียงไกร และวัดป่าหลักร้อยผ่านทางระบบอินเทอร์เน็ตตำบล

#### ๓. การแก้ไขปัญหายาเสพติด

๓.๑ ยึดเป้าหมายตามโครงการหมู่บ้านเฉลิมพระเกียรติปลอดยาเสพติดภายใต้ยุทธศาสตร์พลังแผ่นดิน โดยใช้ยุทธศาสตร์ การต่อสู้เพื่อเอาชนะยาเสพติดเป็นแนวทางปฏิบัติ

๓.๒ โครงการกีฬาต้านยาเสพติด ในระดับหมู่บ้าน ตำบล และอำเภอ โดยได้รับการสนับสนุนจากองค์กรปกครองส่วนท้องถิ่น

๓.๓ โครงการเฝ้าระวังกลุ่มเสี่ยง (กลุ่มที่จะมีโอกาสเข้าไปใช้ยาเสพติด Potential Demand) โดยร่วมมือกับสำนักงานการประถมศึกษาและโรงเรียนในพื้นที่ X-Ray หากกลุ่มเสี่ยง เพื่อกำหนดมาตรการป้องกันโดยใช้ชุมชนเป็นผู้สอดส่องดูแลเด็กในชุมชนของตน

#### ๔. ด้านการเมือง การปกครอง

๔.๑ สนับสนุนเวทีชาวบ้านให้เข้าไปมีส่วนร่วมในการตรวจสอบการบริหารงานขององค์กรปกครองส่วนท้องถิ่น โดยผ่านทางกระบวนการประชาคม เพื่อสร้างความร่วมมือในการจัดการท้องถิ่นตามหลักการปกครองตนเอง

๔.๒ สนับสนุนการให้ความรู้แก่ประชาชนให้เข้าใจถึงสิทธิหน้าที่ของตนตามรัฐธรรมนูญฉบับปี พ.ศ. ๒๕๕๐

วัตถุประสงค์การพัฒนาอำเภอ

๑. แก้ไขปัญหาการขาดแคลนน้ำในภาคการเกษตร ทำให้เกษตรกรสามารถเพิ่มปริมาณผลผลิตในภาคเกษตร
๒. ลดต้นทุนการผลิตในภาคเกษตร เพื่อนำไปสู่การพึ่งพาตนเอง
๓. แก้ไขปัญหาการขาดแคลนน้ำอุปโภค-บริโภคในเขตชุมชน
๔. แก้ไขปัญหาการอพยพแรงงาน
๕. เพื่อให้ราษฎรมีสภาพอนามัยที่ดีไม่เจ็บป่วยเนื่องจากสารเคมี
๖. เพิ่มรายได้ให้กับเกษตรกร รวมทั้งช่องทางการจำหน่ายสินค้าหนึ่งตำบล หนึ่งผลิตภัณฑ์
๗. เกษตรกรสามารถผลิตปุ๋ยอินทรีย์ใช้ได้เอง รวมถึงสามารถนำเอาผลผลิตในหมู่บ้านตำบลมาเป็นวัสดุในการผลิต
๘. เกษตรกรหันมาทำการเกษตรแบบพอเพียงทำให้คุณภาพชีวิตดีขึ้น
๙. กลุ่มแม่บ้านสามารถใช้ภูมิปัญญาพื้นบ้านสร้างรายได้ให้กับครอบครัว
๑๐. ลดช่องทางขยายตัวของสารเสพติดและชุมชนรวมกันดูแลเยาวชนกลุ่มเสี่ยง
๑๑. เยาวชนใช้เวลาว่างหันมาสนใจเล่นกีฬามากขึ้น
๑๒. ราษฎรได้เรียนรู้การปกครองตนเองและบริหารจัดการท้องถิ่นตามแนวทางประชาธิปไตย

## นโยบายในการพัฒนาของนายกองค์การบริหารส่วนตำบลถนนโพธิ์

นายสมบุรณ์ พิพัฒน์ ดำรงตำแหน่ง ยืนยันถึงความตั้งใจที่จะปฏิบัติหน้าที่ในฐานะผู้นำเข้ามาเพื่อรับใช้พี่น้องประชาชน ด้วยความตั้งใจจริงที่จะมาช่วยกันพัฒนาตำบลถนนโพธิ์ของเราให้มีความเจริญก้าวหน้า เกิดการพัฒนาที่ยั่งยืนด้วยความพร้อมและจะขอทำหน้าที่ให้ดีที่สุด ด้วยความซื่อสัตย์ สุจริต เที่ยงธรรม จึงมุ่งเน้นการทำงานโดยยึดหลักธรรมาภิบาล โปร่งใส ใจซื่อ มีอิสระภาพ มีคุณธรรม และใช้ความรู้ความสามารถและประสบการณ์ในการตอบสนองต่อการแก้ไขปัญหาความเดือดร้อนของประชาชน เพื่อก่อให้เกิดประโยชน์สูงสุดต่อพ่อแม่พี่น้องชาวตำบลถนนโพธิ์ และพร้อมกันนี้ข้าพเจ้าได้จัดเตรียมและจัดทำนโยบายการ -บริหารงานของข้าพเจ้า ซึ่งได้วางอยู่บนพื้นฐานข้อมูลความเป็นจริงของพื้นที่ในเขตตำบลถนนโพธิ์ ตลอดจนการวิเคราะห์สภาพแวดล้อมทางด้านโครงสร้างพื้นฐาน เศรษฐกิจ สังคม การเมือง การปกครอง และสถานการณ์ความเปลี่ยนแปลงต่างๆ ที่เกิดขึ้นแถลงนโยบายต่อที่ประชุมสภาองค์การบริหารส่วนตำบลถนนโพธิ์ ดังนี้

### ๑. นโยบายด้านการบริหารและจัดการ

๑.๑ พัฒนาองค์การบริหารส่วนตำบลถนนโพธิ์ ให้เป็นองค์กรธรรมาภิบาลที่มีหลักการบริหารบ้านเมืองที่ดี เป็นหน่วยบริการสังคมที่ดี พร้อมทั้งสร้างเสริมกระบวนการพัฒนาระบบ การบริการสาธารณะที่ดีมีมาตรฐาน เพื่อรองรับการให้บริการ แต่ละด้านให้เกิดประโยชน์สูงสุดต่อประชาชน ส่งเสริมและพัฒนาระบบการให้บริการประชาชนทั้งในและนอกสถานที่ เพื่อสนองต่อความต้องการของประชาชนได้อย่างรวดเร็ว ท้วถึง และมี -ประสิทธิภาพ

๑.๒ ส่งเสริมและสนับสนุนการจัดกิจกรรมเพื่อลดช่องว่างระหว่างข้าราชการ พนักงานกับประชาชนให้เกิดความใกล้ชิดเพื่อการทำงานที่เข้าถึงประชาชน มีการบริหารที่ประทับใจและทำให้องค์การบริหารส่วนตำบลถนนโพธิ์เป็นศูนย์กลางในการประสานงานกับหน่วยงานทุกหน่วยงาน ทุกเครือข่าย เพื่อคอยรับปัญหาและให้คำปรึกษาแก่ประชาชน

๑.๓ พัฒนาศักยภาพและส่งเสริมความรู้ของบุคลากร ซึ่งรวมถึงคณะผู้บริหาร สมาชิกสภาองค์การบริหารส่วนตำบล พนักงานส่วนตำบล พนักงานจ้าง ให้มีความรู้ในระเบียบปฏิบัติงานโดยพัฒนาด้านคุณธรรมและจริยธรรมควบคู่กันไปด้วย

### ๒. นโยบายด้านการพัฒนาโครงสร้างพื้นฐาน

๒.๑ การคมนาคม ดำเนินการก่อสร้าง ปรับปรุง ซ่อมแซมถนนภายในหมู่บ้าน ท่อระบายน้ำถนนเชื่อมหมู่บ้าน ตำบล ให้สามารถรองรับการขยายตัวของหมู่บ้านและพื้นที่ต่างๆ ในเขตรับผิดชอบและรอยต่อระหว่างท้องถิ่นให้สามารถสัญจร ไปมาได้สะดวกปลอดภัย โดยเริ่มต้นจากถนนดินเป็นถนนลูกรัง จากถนนลูกรังเป็นถนนคอนกรีตเสริมเหล็กหรือถนนลาดยาง เป็นต้น

๒.๒ การพัฒนาแหล่งน้ำ ดำเนินการก่อสร้างและพัฒนาแหล่งน้ำให้มีปริมาณเพียงพอต่อการเกษตรและเพื่ออุปโภค - บริโภค ส่งเสริมการเชื่อมโยงแหล่งน้ำ ลำห้วย เพื่อความสะดวกในการไหลของน้ำและก่อสร้างฝายขนาดแก้มลิง เพื่อให้สามารถเก็บกักน้ำไว้ใช้ตลอดทั้งปี

๒.๓ การขยายไฟฟ้า ดำเนินการตรวจสอบพื้นที่ หรือชุมชนที่ยังไม่มีไฟฟ้าใช้ พร้อมขยายเขตไฟฟ้าให้ทั่วถึงและ ทำแผนขยายพื้นที่ไฟฟ้า แสงสว่างให้ทั่วถึงเพื่อความปลอดภัย ในชีวิตและทรัพย์สินของประชาชน

๒.๔ ดำเนินการปรับปรุงระบบประปาหมู่บ้านที่มีอยู่เดิมให้มีระบบประปาที่มีคุณภาพ พร้อมกับขยายเขตการให้บริการ ใช้น้ำประปาแก่ประชาชนอย่างทั่วถึง

### ๓. นโยบายด้านเศรษฐกิจ

๓.๑ ส่งเสริมและสนับสนุนการสร้างอาชีพและรายได้ให้กับประชาชน ด้วยการประสานหน่วยงานที่เกี่ยวข้องและสนับสนุนงบประมาณเพื่อจัดหาอาชีพที่เหมาะสมกับสภาพพื้นที่และความรู้ความสามารถของผู้มีความประสงค์จะประกอบอาชีพ โดยวิเคราะห์ศึกษาความต้องการของชุมชนและตลาด เช่น อาชีพการเลี้ยงสัตว์ การปลูกพืชหมุนเวียน กิจกรรมของกลุ่มอาชีพต่างๆ เพื่อเพิ่มรายได้ให้กับครัวเรือน พร้อมทั้งส่งเสริมการจัดทำระบบบัญชีครัวเรือน เพื่อควบคุมการใช้จ่ายตามแนวทางปรัชญาเศรษฐกิจพอเพียง

๓.๒ ส่งเสริมกระบวนการเรียนรู้ภาคการเกษตร อุตสาหกรรมเกษตร โดยการจัดตั้งศูนย์เรียนรู้ และถ่ายทอดเทคโนโลยีทางการเกษตร เพื่อยกระดับการพัฒนากระบวนการสร้างระบบเศรษฐกิจชุมชนให้มีความสอดคล้องกับสภาพพื้นที่และภูมิปัญญาท้องถิ่น

๓.๓ ส่งเสริมและสนับสนุนให้ประชาชนประกอบอาชีพและมีวิถีชีวิตตามแนวพระราชดำรินเรื่องเศรษฐกิจพอเพียง เพื่อให้ประชาชนในตำบลถนนโพธิ์ยืนอยู่บนพื้นฐานของการประกอบ -สัมมาอาชีพที่รู้จักเพียงพอ มีเหตุผล มีภูมิคุ้มกัน ด้วยความรู้และมีคุณธรรมเป็นปัจจัยหนุน เพื่อนำไปสู่สังคมที่สงบสุขอย่างยั่งยืน

### ๔. นโยบายด้านสังคมและสิ่งแวดล้อม

๔.๑ สงเคราะห์ให้การช่วยเหลือผู้สูงอายุ คนพิการ ผู้ป่วยเอดส์ ด้วยการสนับสนุนงบประมาณเบี้ยยังชีพเพิ่มเติมและสนับสนุนงบประมาณสงเคราะห์ผู้ยากไร้ ผู้ด้อยโอกาส พร้อมทั้งจัดและส่งเสริมสนับสนุนกิจกรรมร่วมกับหน่วยงานที่เกี่ยวข้องให้กับผู้สูงอายุ คนพิการและผู้ด้อยโอกาส ให้มีความสุขทางด้านจิตใจพร้อมที่จะดำรงชีวิตอยู่อย่างมีความสุขในสังคม

๔.๒ รณรงค์ป้องกันและแก้ไขปัญหาเสพติด ปัญหาอาชญากรรม โดยบูรณาการร่วมกับชุมชนและส่วนราชการทุกภาคส่วน สนับสนุนและส่งเสริมให้เยาวชนได้เล่นกีฬา โดยจัดให้มีลานกีฬาและจัดกิจกรรมแข่งขันกีฬาเพื่อต่อต้านยาเสพติด

๔.๓ ส่งเสริมสนับสนุนกิจกรรมทางด้านป้องกันและบรรเทาสาธารณภัยและการรักษาความปลอดภัยในชุมชน สร้างเครือข่ายด้านการบริการช่วยเหลือฉุกเฉิน หนึ่งตำบลหนึ่งทีมกู้ภัย ตำรวจชุมชน และงานอาสาสมัครป้องกันภัยฝ่ายพลเรือน (อปพร.) รวมถึงการให้ความช่วยเหลือและดูแลประชาชนในกรณีที่ประสบภัยธรรมชาติต่างๆ

๔.๔ ส่งเสริมสนับสนุนกระบวนการมีส่วนร่วมของชุมชนในการบริหารจัดการทรัพยากรธรรมชาติและสิ่งแวดล้อม ขับเคลื่อนการจัดทำโครงการและการดำเนินกิจกรรมต่างๆ เช่น การจัดการและการบำรุงรักษา การเพิ่มพื้นที่สีเขียวด้วยการปลูกป่า การลดภาวะโลกร้อนด้วยการไม่เผาตอซังในไร่นา

### ๕. นโยบายด้านสาธารณสุข

๕.๑ ส่งเสริมการดำเนินกิจกรรมด้านการเสริมสร้างสุขภาพประชาชน และการบริหารสาธารณสุขขั้นพื้นฐาน โดยผ่านกลุ่มอาสาสมัครสาธารณสุขประจำหมู่บ้าน (อสม.) เพื่อพัฒนาคุณภาพชีวิตของประชาชนให้มีสุขภาพอนามัยที่ดี อย่างทั่วถึงและต่อเนื่อง

๕.๒ ส่งเสริมและสนับสนุนกิจกรรมการรณรงค์เกี่ยวกับการป้องกันโรคระบาด พร้อมทั้งสนับสนุนงบประมาณในการจัดซื้ออุปกรณ์ น้ำยา วัคซีน เพื่อป้องกันการแพร่ระบาดของโรคติดต่อและโรคไม่ติดต่อที่อันตราย

### ๖. นโยบายด้านการศึกษา ศาสนาและวัฒนธรรม

๖.๑ ส่งเสริมและสนับสนุนกิจกรรมการศึกษาพร้อมกับสถานศึกษาในตำบลถนนโพธิ์ พร้อมทั้งสนับสนุนงบประมาณด้านสื่อการเรียนการสอนให้กับโรงเรียนหรือสถานศึกษา เพื่อพัฒนาการศึกษาอย่างต่อเนื่องทั้งในระบบและนอกระบบ

๖.๒ ส่งเสริมและสนับสนุนศาสนกิจของคณะสงฆ์ตำบลถนนโพธิ์ พร้อมทั้งสนับสนุนงบประมาณในการจัดกิจกรรมเผยแพร่ศาสนาให้กับพุทธศาสนิกชน

๖.๓ ส่งเสริมและสนับสนุนการจัดงานที่สืบสานวัฒนธรรม ประเพณีที่ดีงาม พร้อมรณรงค์ปลูกจิตสำนึก ให้ประชาชนในตำบลถนนโพธิ์ มีความรัก ความหวงแหนและสืบทอดทางด้านวัฒนธรรม ประเพณีและภูมิปัญญาท้องถิ่น เพื่อคนรุ่นหลังจักได้รักและสืบทอดกันต่อไป

### ๓.๒ ปัจจัยและสถานการณ์เปลี่ยนแปลงที่มีผลต่อการพัฒนา

องค์การบริหารส่วนตำบลถนนโพธิ์ ได้วิเคราะห์ศักยภาพเพื่อประเมินสภาพการพัฒนาในปัจจุบัน และโอกาสการพัฒนาในอนาคตของท้องถิ่น โดยใช้เทคนิค SWOT Analysis ซึ่งเป็นการศึกษาถึงปัจจัยภายใน (จุดแข็ง,จุดอ่อน) และปัจจัยภายนอก (โอกาส,อุปสรรค) ที่มีผลต่อการพัฒนาด้านต่าง ๆ ของท้องถิ่น ดังนี้

### ปัจจัยภายใน

จุดแข็ง (Strength-s)

ด้านโครงสร้าง

๑. เป็นองค์กรขนาดกลางมีศักยภาพ/ทำงานเป็นระบบ
๒. การจัดโครงสร้างของ อบต.มีความชัดเจนครอบคลุมตามอำนาจหน้าที่ทุกภารกิจ
๓. การตั้งคณะกรรมการหมู่บ้าน และมี ส.อบต. เป็นตัวแทนของประชาชนในเขตพื้นที่  
ทำให้ทราบปัญหาและความต้องการของประชาชน และสามารถให้บริการประชาชนได้อย่างทั่วถึง
๔. มีศูนย์พัฒนาเด็กเล็กในสังกัดสามารถจัดการเรียนการสอนให้แก่เด็กก่อนวัยเรียนได้อย่างครอบคลุม  
และทั่วถึง

#### ด้านการเมือง การปกครอง

๑. การกำกับดูแลโดยจังหวัด กรมและกระทรวงไม่กระทบต่อการบริหารงานของ อบต.
๒. ดานนโยบายการพัฒนา มีการปรับให้สอดคล้องกับสภาพปัญหาปัจจุบัน
๓. ผู้บริหารมีวิสัยทัศน์กว้างไกล มีความรู้ความสามารถ มีการกำหนดนโยบายการบริหารที่ชัดเจน สามารถนำองค์กรไปสู่เป้าหมายได้
๔. ผู้บริหารมีความสัมพันธ์ที่ดีต่อระดับท้องถิ่น

#### ระเบียบกฎหมาย

๑. ฝ่ายบริหารสามารถออกกฎหมายตามอำนาจหน้าที่โดยได้รับความเห็นชอบจากสภาฯ ทำให้บังคับ  
ใช้ในพื้นที่ได้ตามความเหมาะสมตามสภาพเศรษฐกิจและสังคมในท้องถิ่น
๒. มีแนวโน้มได้รับการถ่ายโอนภารกิจเพิ่มมากขึ้นตามแผนการกระจายอำนาจ
๓. มีข้อบัญญัติงบประมาณเป็นกฎหมายและเครื่องมือ สำหรับใช้ในการพัฒนาท้องถิ่น
๔. มีอิสระในการกำหนดแผนพัฒนาหน่วยงานของตนเอง
๕. ผู้บริหารมีอิสระในการบริหารงานภายใต้กฎหมาย ระเบียบ

#### ดานบุคลากร

๑. องค์กรสามารถจัดทำแผนอัตรากำลังได้เองตามภารกิจและงบประมาณ และมีการถ่ายโอน
๒. บุคลากรส่วนใหญ่มีภูมิลำเนาอยู่ในจังหวัด ทำให้เข้าใจในวัฒนธรรมและปัญหาของท้องถิ่น
๓. ผู้บริหารและฝ่ายนิติบัญญัติได้มาจากการเลือกตั้งโดยตรงทำให้เข้าใจปัญหาและความต้องการของ  
ประชาชน
๔. บุคลากร อบต.มีความหลากหลายทางคุณวุฒิ ทำให้มีความรู้ ความสามารถ ความชำนาญใน  
หลายๆด้าน
๕. มีบุคลากรจำนวนมากที่สามารถร่วมมือกันทำงานให้บรรลุเป้าหมายได้
๖. มีการพัฒนาบุคลากรใหม่ประสิทธิภาพ และเหมาะสมกับงาน
๗. บุคลากรมีความรู้ และสามารถถ่ายทอดความรู้เพื่อแลกเปลี่ยนเรียนรู้ร่วมกันภายในหน่วยงานได้  
เช่นการจัดทำคู่มือ
๘. บุคลากรมีการจัดการแสวงหาความรู้จากแหล่งความรู้ไปใช้เพื่อให้เกิดการปรับปรุงและสร้าง  
นวัตกรรม
๙. ครูได้รับการส่งเสริมศักยภาพการปฏิบัติงาน ส่งเสริมคุณธรรมจริยธรรมสู่มาตรฐานวิชาชีพ

#### ดานงบประมาณ

๑. เป็นองค์กรที่มีการจัดเก็บรายได้ด้วยตนเองที่มีประสิทธิภาพ มีสถานการณ์คลังมั่นคง ทำให้มีความ  
คล่องตัวในการบริหารงบประมาณ และสามารถวางแผนการใช้จ่ายเงินตามงบประมาณได้เหมาะสมกับ  
สถานการณ์
๒. มีแนวโน้มของรายได้ที่มีปริมาณเพิ่มมากขึ้นทุกปี ตามแผนการกระจายอำนาจและการจัดเก็บ  
รายได้ของอบต. ทำให้มีงบประมาณเพียงพอต่อการปฏิบัติตามภารกิจต่าง ๆ ที่กฎหมายกำหนด
๓. อบต.มีการออกข้อบัญญัติงบประมาณเป็นของตนเอง ทำให้มีศักยภาพในการให้บริการสาธารณะ  
และแก้ไขปัญหาความเดือดร้อนของประชาชนตามอำนาจหน้าที่ได้อย่างรวดเร็วทันต่อเหตุการณ์
๔. มีมาตรการเพิ่มประสิทธิภาพดานการจัดเก็บรายได้ โดยขอความร่วมมือกับภาคประชาชน
๕. มีการพัฒนาระบบการเงิน บัญชีและพัสดุ
๖. มีการสนับสนุนงบประมาณพัฒนาการศึกษาส่งผลให้มีการพัฒนาการศึกษาอย่างต่อเนื่องและมีประสิทธิภาพ

#### ดานวัสดุ อุปกรณ์

๑. มีการจัดท้าวสตุ ครุภัณฑ์ อุปกรณ์ เครื่องมือที่ใช้ในการปฏิบัติงานที่ทันสมัย และเอื้อประโยชน์ต่อการปฏิบัติงานใหญ่บุคลากรสามารถปฏิบัติได้มีประสิทธิภาพมากขึ้น
๒. มีการพัฒนาระบบเทคโนโลยีสารสนเทศเพื่อใช้ในการการศึกษาส่งเสริมการเรียนรู้ให้กับเด็กและเยาวชน
๓. มีการนำโปรแกรมระบบคอมพิวเตอร์สำเร็จรูปมาใช้ในการปฏิบัติงานเพื่อเก็บข้อมูล รวบรวมข้อมูล ประมวลผลข้อมูลโดยสามารถนำค่าทางสถิติมาใช้เป็นข้อมูลประกอบการตัดสินใจของผู้บริหารได้
๔. มีการพัฒนาระบบอินเทอร์เน็ตอย่างทั่วถึงทั้งองค์กรทำให้สามารถรับรู้ข้อมูลข่าวสาร และติดต่อประสานงานระหว่างหน่วยงานได้อย่างรวดเร็ว
๕. มีการจัดทำเว็บไซต์ขององค์กรเพื่อประชาสัมพันธ์ข้อมูลข่าวสารให้ประชาชนได้รับทราบถึงผลงาน และใช้ในการสืบค้นข้อมูลได้อย่างสะดวก รวดเร็ว

#### **ดานบริหารจัดการ**

๑. เป็นองค์กรขนาดกลาง มีเอกภาพในการบริหารสามารถวางแผนการพัฒนา บริหารจัดการ งบประมาณ และดำเนินตามโครงการได้ตามความเหมาะสม และปรับเปลี่ยนได้ตามสถานการณ์
๒. มีการมอบหมายอำนาจการปฏิบัติงานให้แก่ผู้บริหารหรือหัวหน้าหน่วยงานในสังกัด อย่างเหมาะสมทำให้การปฏิบัติงานมีความคล่องตัว รวดเร็ว และแก้ไขปัญหาได้อย่างทันท่วงที
๓. มีการประสานงานที่เข้าถึงพื้นที่ทั่วทั้งตำบลสามารถให้บริการประชาชนและประสานงานกับหน่วยงาน สอนราชการ องค์กรปกครองส่วนท้องถิ่นอื่นๆในอำเภอได้ และรับรู้ความต้องการตลอดจนศักยภาพของชุมชนเป็นอย่างดี
๔. มีการบริหารงานโปร่งใส เปิดโอกาสให้ประชาชนเขามามีส่วนรวมในการรวมคิด รวมตัดสินใจ รวมตรวจสอบการดำเนินงานของอบต.ในรูปของคณะกรรมการต่างๆและการออกเวทีภาคประชาสังคม
๕. มีส่วนราชการในสังกัดที่หลากหลายและเข้มแข็ง ทำให้สนองตอบนโยบายของผู้บริหารและแก้ไขปัญหาความต้องการของประชาชนได้ครอบคลุมทั้งตำบล
๖. การจัดระบบบริการสาธารณะเพื่อประโยชน์ของประชาชนในท้องถิ่น เช่น การจัดสรรงบประมาณ และส่งเสริมโครงการด้านสวัสดิการสังคมของประชาชน การพัฒนาคุณภาพชีวิตของประชาชน เพื่อให้ประชาชนทั่วไปได้รับทราบถึงภารกิจของอบต.

#### **จุดอ่อน (Weakness – w)**

##### **ดานโครงสร้าง**

๑. โครงสร้างขององค์การบริหารส่วนตำบลมีการเปลี่ยนแปลงบ่อยตามภารกิจที่ได้รับมอบเพิ่มมากขึ้น
๒. องค์กรมีขนาดกลางบุคลากรมีจำนวนน้อยการทำงานหลากหลายทำให้การประสานงานไม่คล่องตัวและไม่ทั่วถึง

##### **ดานการเมือง การปกครอง**

๑. มีจำนวนสมาชิกสภาจำนวนมาก ทำให้ขาดเสถียรภาพในการบริหารงานและตัดสินใจ
- ดานระเบียบ/กฎหมาย/อำนาจหน้าที่
๑. อำนาจในการออกข้อบัญญัติและบังคับใช้กฎหมายขององค์การบริหารส่วนตำบลมีน้อย
  ๒. การแบ่งอำนาจหน้าที่ระหว่างองค์กรปกครองส่วนท้องถิ่นยังไม่มีชัดเจน ทำให้ปฏิบัติงานซ้ำซ้อนกับหมู่บ้าน และมีปัญหาความทับซ้อนของพื้นที่
  ๓. มีการออกระเบียบ/กฎหมายใหม่ๆ จำนวนมาก และมีการเปลี่ยนแปลงระเบียบปฏิบัติบ่อยครั้ง ทำให้การปฏิบัติงานของบุคลากรไม่ทันต่อเหตุการณ์
  ๔. ระเบียบกฎหมายในการปฏิบัติงานไม่เอื้อต่อการปฏิบัติงานและมีข้อจำกัด ส่งผลให้การดำเนินงานล่าช้า
  ๕. ภารกิจตามประกาศคณะกรรมการคณะกรรมการกระจายอำนาจฯ ยังไม่มีความชัดเจน ทำให้มีผลต่อการปฏิบัติงานและถูกตรวจสอบมีการเรียกเงินคืน

##### **ด้านบุคลากร**

๑. จำนวนเจ้าหน้าที่บางหน่วยงานมีไม่เพียงพอต่อปริมาณงาน ส่งผลต่อการดำเนินงานในภาพรวม
๒. การจัดสรรบุคลากรบางส่วนไม่เหมาะสมกับงานในหน้าที่ และตำแหน่ง ทำให้ผลงานขาดประสิทธิภาพ หรือจำนวนคนมากกว่าจำนวนงาน
๓. บุคลากรมีการเปลี่ยนแปลง โยกย้ายบ่อยครั้ง ทำให้ขาดความต่อเนื่องในการปฏิบัติงาน
๔. บุคลากรมีความคิด ทัศนคติ แตกต่างกัน ทำให้เกิดปัญหาความขัดแย้งในองค์กร
๕. บุคลากรบางส่วนขาดความรู้ ความเข้าใจในระเบียบ กฎหมายและอำนาจหน้าที่ของอบจ. ความ

เกณฑ์ในงานที่รับผิดชอบ

๖. บุคลากรที่มีอยู่ส่วนใหญ่เป็นข้าราชการชั้นผู้น้อย ทำให้ขาดทักษะ ประสบการณ์ และความเชี่ยวชาญในการปฏิบัติงาน
๗. ขาดการวางแผนบริหารจัดการรองรับการถ่ายโอนบุคลากรและงานจากส่วนกลาง เพราะมีแนวโน้มได้รับการถ่ายโอนภารกิจที่เพิ่มมากขึ้นตามแผนการกระจายอำนาจ
๘. การพัฒนาบุคลากรจำนวนมากมีผลกระทบต่อค่าใช้จ่ายที่เพิ่มมากขึ้นในอนาคต
๙. บุคลากรขาดความรู้ความเข้าใจ ประสบการณ์และความคิดสร้างสรรค์ในการวางแผน ทำให้แผนที่ออกมาไม่มีคุณภาพ ไม่เป็นระบบ ไม่สามารถตอบสนองนโยบายหรือเป้าหมายขององค์กรได้
๑๐. บุคลากรมีความรู้ ความสามารถมีจำนวนมาก แต่ยังขาดการวางแผนพัฒนาบุคลากรวางแผนอัตรากำลังในการปฏิบัติหน้าที่ให้ตรงกับสายงาน และการสร้างขวัญกำลังใจ

#### **ด้านงบประมาณ**

๑. งบประมาณมีจำนวนจำกัดแต่ความต้องการใช้งบประมาณมีสูง เนื่องจากภารกิจมาก
๒. งบประมาณที่จัดเก็บได้เอง และที่ได้รับการสนับสนุนยังไม่เพียงพอต่อการแก้ไขปัญหาความเดือดร้อนของประชาชน เนื่องจากมีพื้นที่ขนาดใหญ่ และมีประชากรจำนวนมาก
๓. การติดตามประเมินผลสัมฤทธิ์ของงานและประเมินผลการใช้จ่ายงบประมาณ ยังไม่มีประสิทธิภาพเพียงพอ ขาดการนิเทศงาน ติดตามงานอย่างต่อเนื่อง
๔. รายได้ที่อบต.จัดเก็บเองมีน้อย เมื่อเทียบกับรายได้จากเงินอุดหนุนจากรัฐบาล รายรับที่ได้จากรัฐบาลไม่มีความแน่นอน
๕. ขาดงบประมาณในการจัดทำบริการสาธารณะขนาดใหญ่ เช่น ถนน แหล่งน้ำต่างๆ
๖. การจัดเก็บรายได้ ยังไม่ได้รับความร่วมมือจากภาคเอกชนเท่าที่ควร ขาดแนวทางการส่งเสริมความร่วมมือใหม่ๆ
๗. งบประมาณบางส่วนถูกตัดลด ทำให้ไม่เพียงพอต่อการปฏิบัติงานตามภารกิจและนโยบายที่กำหนด
๘. การจัดสรรงบประมาณบางส่วนไม่ชัดเจน ทำให้เจ้าหน้าที่ระดับปฏิบัติมีความยากลำบากในการปฏิบัติงาน และประสานงานกับส่วนราชการอื่น ๆ ในระดับอำเภอ
๙. ด้านการเงิน พัสดุ การเบิกจ่ายมีหลายขั้นตอน ไขเอกสารมาก ทำให้การเบิกจ่ายล่าช้า
๑๐. งบประมาณด้านการศึกษายังไม่เพียงพอ
๑๑. ขาดระบบการควบคุมการใช้จ่ายเงินตามแผนงบประมาณ

#### **ด้านวัสดุ อุปกรณ์**

๑. เครื่องมือในการปฏิบัติงานและอุปกรณ์เทคโนโลยี ยังไม่เพียงพอต่อการปฏิบัติงาน
๒. สถานที่ปฏิบัติงานคับแคบ สภาพแวดล้อมไม่สะอาด ประชาชนผู้มาติดต่อราชการไม่ได้รับการอำนวยความสะดวกเท่าที่ควร เช่น สถานที่จอดรถ หองสุขา สถานที่นั่งรอรับบริการ
๓. เครื่องจักรกล และอุปกรณ์ต่าง ๆ ที่ได้รับการถ่ายโอน มีสภาพชำรุด เก่า ไม่สามารถใช้งานได้ เพิ่มภาระค่าใช้จ่ายในการซ่อมบำรุง แต่ไม่สามารถใช้งานได้มีประสิทธิภาพเท่าที่ควร

#### **ด้านบริหารจัดการ**

๑. สถานที่ตั้ง และขนาดของอบต.คับแคบ ทำให้ขาดความคล่องตัวในการติดต่อประสานงานและประชาชนไม่สะดวกในการขอรับบริการ
๒. ขาดการประชาสัมพันธ์และสร้างความเข้าใจแก่ประชาชน
๓. ขาดการประสานงานระหว่างท้องถิ่นในจังหวัด/การสำรวจฐานข้อมูลในพื้นที่ และมีการเปลี่ยนแปลงแผนงาน/ภารกิจบ่อยครั้ง จึงทำให้เกิดความสับสนเกี่ยวกับพื้นที่โครงการก่อสร้าง
๕. การจัดระบบบริหารภายในองค์กรไม่เป็นไปในทิศทางเดียวกัน
๗. ระบบฐานข้อมูลยังไม่สมบูรณ์ และเป็นปัจจุบันทำให้ไม่สามารถนำข้อมูลมาประกอบการตัดสินใจของผู้บริหารได้
๘. ขาดการวิจัยเพื่อพัฒนาองค์กรอย่าง

#### **โอกาส (Opportunity – o)**

##### **ด้านการเมือง การปกครอง**

๑. มีการประสานงานกับนักการเมืองระดับท้องถิ่นได้ดี
๒. ประชาชนมีความเป็นประชาธิปไตยและสนใจการเมืองสูง

### ด้านเศรษฐกิจ

๑. มีความเจริญเติบโตทางเศรษฐกิจ ทำให้มีแนวโน้มการลงทุนที่เพิ่มมากขึ้น
๒. มีการขยายพื้นที่ทางการเกษตรเพิ่มขึ้น
๓. มีความพร้อมด้านระบบสาธารณสุขโลก
๔. มีแหล่งทรัพยากรธรรมชาติที่อุดมสมบูรณ์

### ด้านสังคม

๑. มีทรัพยากรมนุษย์ซึ่งอยู่ในวัยเรียน เยาวชนจำนวนมาก สามารถที่จะกลับมาพัฒนาตำบลได้
๒. มีสถานศึกษาอย่างเพียงพอในทุกระดับ
๓. มีสถานอนามัยและสถานพยาบาลในตำบล
๔. ปัญหาอาชญากรรมน้อยลงเมื่อเทียบกับจำนวนประชากร
๕. มีวัฒนธรรมประเพณีที่ดีงามและเป็นเอกลักษณ์ของท้องถิ่น
๖. ชุมชนมีแหล่งเรียนรู้ภูมิปัญญาที่หลากหลาย
๗. ประชาชนมีค่านิยมใฝ่เรียนรู้

### ด้านเทคโนโลยีสารสนเทศ

๑. ความเจริญก้าวหน้าทางเทคโนโลยี ส่งผลให้การบริหารจัดการองค์กรมีประสิทธิภาพ การติดต่อสื่อสารระหว่างหน่วยงานมีความสะดวก รวดเร็ว การประชาสัมพันธ์ข้อมูลข่าวสารให้กับประชาชนได้รับทราบอย่างทันทางที่ประชาชนสามารถเข้าถึงข้อมูลขององค์กรได้
๒. ระบบเทคโนโลยีที่ทันสมัย สามารถพัฒนาระบบฐานข้อมูลเพื่อใช้อ้างอิง สืบค้น กรอกข้อมูล รายงานผลข้อมูล ประกอบการตัดสินใจ

### อุปสรรค (Threat-t)

#### ด้านการเมือง การปกครอง

๑. การกระจายอำนาจสู่ท้องถิ่นเป็นไปด้วยความล่าช้า ไม่เป็นไปตามแผนปฏิบัติการ
๒. อำนาจหน้าที่ตามแผนกระจายอำนาจฯ ยังไม่มีความชัดเจนในภารกิจ ไม่เอื้ออำนวยต่อการ ปฏิบัติงาน
๓. ขาดเสถียรภาพทางการเมืองระดับชาติ
๔. ขาดความต่อเนื่องในนโยบายการพัฒนาท้องถิ่น
๕. ประชาชนยังไม่เข้าใจบทบาทหน้าที่ของหน่วยงาน

### ด้านเศรษฐกิจ

๑. น้ำมันราคาสูงขึ้นโดยต่อเนื่อง
๒. กลุ่มอาชีพสวนใหญ่ขาดความเข้มแข็ง
๓. ผลผลิตทางการเกษตรมีราคาตกต่ำ
๔. ประสบภัยธรรมชาติบ่อยครั้ง
๕. ประชาชนสวนใหญ่ประกอบอาชีพทางการเกษตร มีฐานะยากจน
๖. ประชาชนไม่นิยมการลงทุน
๗. มีปัญหาด้านสิ่งแวดล้อม เช่น ดินเค็ม ภัยแล้ง ฯลฯ ที่กระทบต่อเศรษฐกิจ
๘. ปัญหาเศรษฐกิจและการเงินของประเทศทำให้การกระจายเงินจากรัฐบาลกลางไม่เป็นไปตาม กฎหมายกำหนด

### ด้านสังคม

๑. ปัญหาวัยรุ่น เยาวชน มีแนวโน้มรุนแรงและเพิ่มมากขึ้น เช่น ปัญหาเสพติด ฯลฯ
๒. ปัญหาแรงงานอพยพออกนอกพื้นที่
๓. ประชาชนสวนใหญ่ได้รับการศึกษาน้อย ทำให้ไม่มีคุณภาพชีวิตที่ดี
๔. ขาดการมีส่วนร่วมกับภาคประชาชน
๕. มีจำนวนประชากรจำนวนมาก ทำให้ปัญหาความต้องการมีความหลากหลายไม่สามารถแก้ปัญหาและความต้องการของประชากรได้หมด
๖. สภาพการณ์สังคม และเศรษฐกิจเปลี่ยนแปลงรวดเร็ว

### ๕. วิสัยทัศน์ในการพัฒนาท้องถิ่น

องค์การบริหารส่วนตำบลถนนโพธิ์ ได้กำหนดวิสัยทัศน์เพื่อเป็นสภาพการณ์ในอนาคตซึ่งเป็นจุดมุ่งหมายและปรารถนา คาดหวังที่จะเกิดขึ้นหรือบรรลุผลในอนาคตข้างหน้า จึงได้กำหนดวิสัยทัศน์คาดหวังที่จะให้เกิดขึ้นในอนาคตดังนี้

“บริหารโปร่งใส ทันสมัยบริการ โครงสร้างพื้นฐานทั่วทิศ สร้างคุณภาพชีวิตและสิ่งแวดล้อม พร้อมเศรษฐกิจ  
สมบูรณ์ เพิ่มพูนแหล่งน้ำ ”

**๕.๒ ประเด็นยุทธศาสตร์**

- ๕.๒.๑ ยุทธศาสตร์การบริหารราชการตามหลักการบริหารบ้านเมืองที่ดี
- ๕.๒.๒ ยุทธศาสตร์เสริมสร้างความสามารถทางเศรษฐกิจและบรรเทาปัญหาความยากจน
- ๕.๒.๓ ยุทธศาสตร์การอนุรักษ์และพัฒนาทรัพยากรธรรมชาติและสิ่งแวดล้อมให้เกิดความสมดุลยั่งยืน
- ๕.๒.๔ ยุทธศาสตร์การพัฒนาด้านโครงสร้างพื้นฐาน
- ๕.๒.๕ ยุทธศาสตร์สร้างสังคมให้มีคุณภาพชีวิตที่ดีและอยู่ร่วมกันอย่างมีความสุข
- ๕.๒.๖ ยุทธศาสตร์น้ำแก๊จัน
- ๕.๒.๗ ยุทธศาสตร์การพัฒนาเกษตรอินทรีย์

**๕.๓ พันธกิจเพื่อการพัฒนาท้องถิ่น**

- ๕.๓.๑ พัฒนาระบบบริหารจัดการภาครัฐที่ดีและการมีส่วนร่วมจากทุกภาคส่วน
- ๕.๓.๒ พัฒนาระบบบริการด้วยเทคโนโลยี
- ๕.๓.๓ พัฒนาการจัดให้มีการบำรุงรักษาทางบก ทางน้ำและทางระบายน้ำ
- ๕.๓.๔ ส่งเสริมและพัฒนาศักยภาพของคน ครอบครัวและชุมชนในการพึ่งตนเอง
- ๕.๓.๕ การกำจัดขยะมูลฝอย สิ่งปฏิกูล และมลภาวะสิ่งแวดล้อมที่มีอย่างยั่งยืน
- ๕.๓.๖ การพัฒนาและส่งเสริมอาชีพ/กลุ่มอาชีพ
- ๕.๓.๗ การพัฒนาและบำรุงรักษาแหล่งน้ำอย่างยั่งยืน

**๕.๔ จุดมุ่งหมายเพื่อการพัฒนา**

- ๕.๔.๑ เพื่อให้มีการบริหารที่มุ่งผลสัมฤทธิ์
- ๕.๔.๒ เพื่อให้มีระบบบริหารที่ทันสมัย
- ๕.๔.๓ เพื่อให้การคมนาคมมีความสะดวกและรวดเร็ว
- ๕.๔.๔ เพื่อส่งเสริมและพัฒนาศักยภาพของคน
- ๕.๔.๕ เพื่อส่งเสริมการกำจัดขยะอย่างถูกวิธีและรักษาสิ่งแวดล้อม
- ๕.๔.๖ เพื่อให้ประชาชนมีอาชีพและรายได้พอเพียง
- ๕.๔.๗ เพื่อมีแหล่งน้ำอุปโภค บริโภคอย่างพอเพียง

### 3.3 ความเชื่อมโยงยุทธศาสตร์การพัฒนาจังหวัดกับยุทธศาสตร์การพัฒนาขององค์การบริหารส่วนตำบลถนนโพธิ์

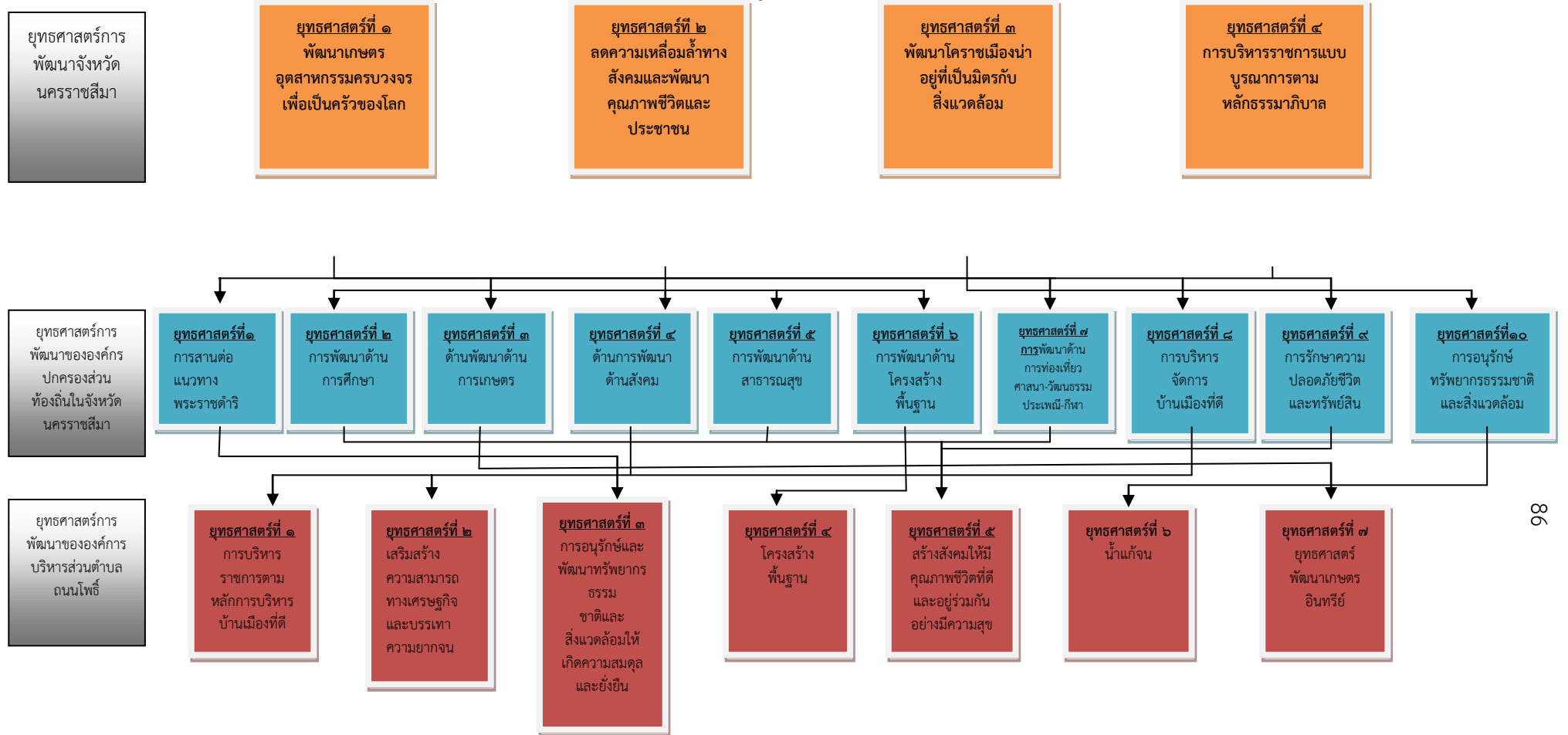

# ยุทธศาสตร์การพัฒนาขององค์การบริหารส่วนตำบลถนนโพธิ์ (strategy map)

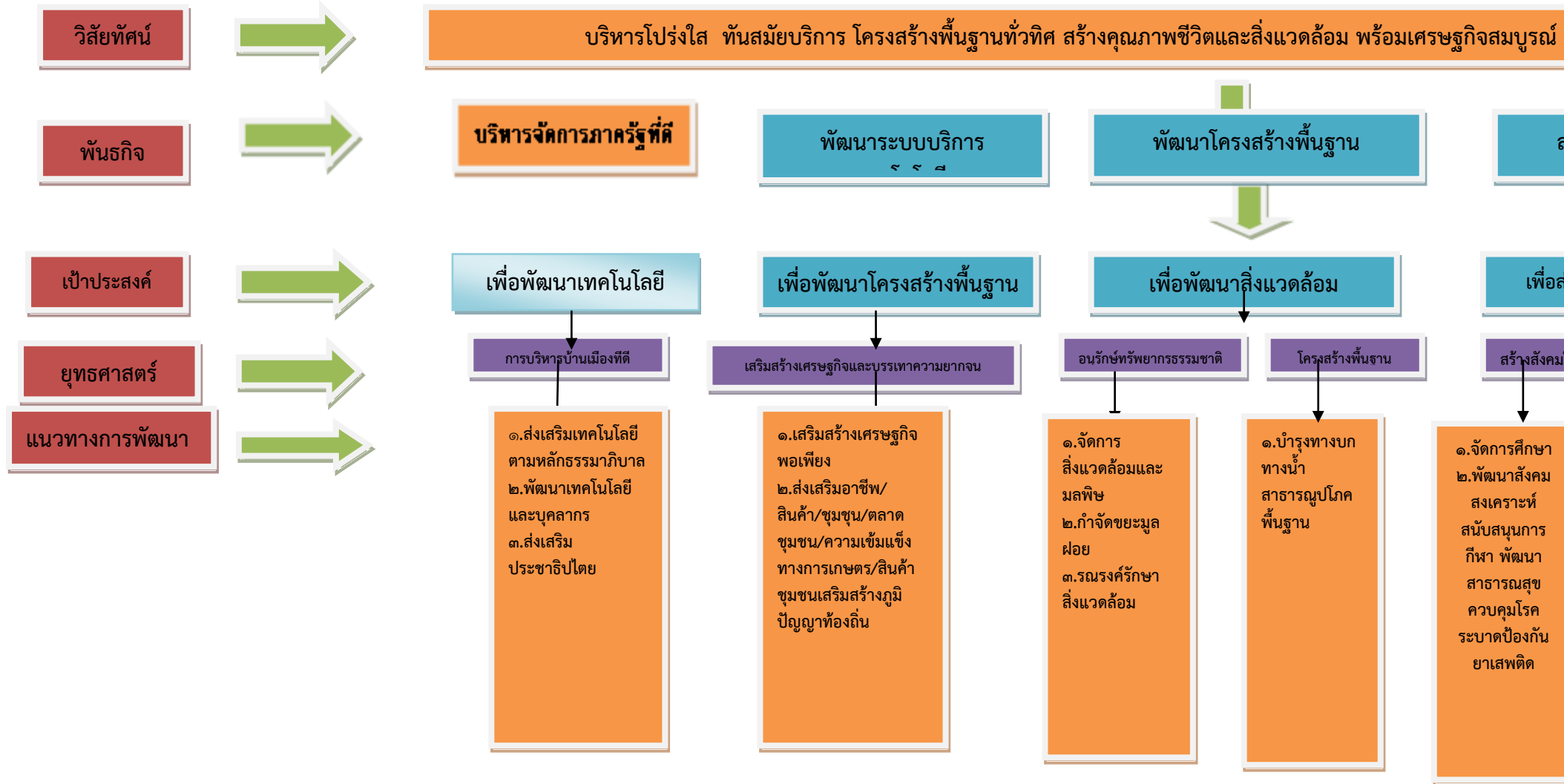

## ส่วนที่ ๔

### การนำแผนพัฒนาท้องถิ่นไปสู่การปฏิบัติ

#### ๑. ยุทธศาสตร์การพัฒนาและแผนงาน

ที่	ยุทธศาสตร์	ด้าน	แผนงาน	หน่วยงาน รับผิดชอบหลัก	หน่วยงาน สนับสนุน
1	การบริหารราชการตามหลักการบริหารบ้านเมืองที่ดี	บริหารงานทั่วไป	บริหารงานทั่วไป	สำนักงานปลัด กองการศึกษา กองคลัง กองช่าง	อบต.ถนนโพธิ์
			วางแผนสถิติและวิชาการ		
			บริหารงานคลัง		
2	เสริมสร้างความสามารถทางเศรษฐกิจและบรรเทาปัญหาความยากจน	แผนงานสังคมสงเคราะห์	บริหารทั่วไปเกี่ยวกับสังคม สงเคราะห์	สำนักงานปลัด	อบต.ถนนโพธิ์
			งานสวัสดิการสังคมสงเคราะห์		
		แผนงานสร้างความ เข้มแข็งของชุมชน	บริหารทั่วไปเกี่ยวกับสร้างความ เข้มแข็งของชุมชน		
ส่งเสริมและสนับสนุนความ เข้มแข็งชุมชน					

3	อนุรักษ์ทรัพยากรธรรมชาติและสิ่งแวดล้อมให้เกิดความสมดุลอย่างยั่งยืน	แผนงานการเกษตร	ส่งเสริมการเกษตร	สำนักงานปลัด	อบต.ถนนโพธิ์
			อนุรักษ์แหล่งน้ำและป่าไม้		
4	โครงสร้างพื้นฐาน	งานเคหะและชุมชน	บริหารทั่วไปเกี่ยวกับเคหะและชุมชน	กองช่าง	อบต.ถนนโพธิ์
			งานไฟฟ้าถนน		
			งานกำจัดขยะมูลฝอย		
5	สร้างสังคมให้มีคุณภาพชีวิตที่ดีและอยู่ร่วมกันอย่างมีความสุข	แผนงานรักษาความสงบภายใน	บริหารงานทั่วไปเกี่ยวกับการรักษาความสงบภายใน	สำนักงานปลัด กองการศึกษา	อบต.ถนนโพธิ์
			งานป้องกันภัยฝ่ายพลเรือนและระงับอัคคีภัย		
		แผนงานการศึกษา	การบริหารงานทั่วไปเกี่ยวกับการศึกษา		
			ระดับก่อนวัยเรียนและประถมศึกษา		
			งานศึกษาไม่กำหนดระดับ		
		งานสาธารณสุข	บริหารงานทั่วไปเกี่ยวกับสาธารณสุข	สำนักงานปลัด	
			งานบริการสาธารณสุขและงานสาธารณสุขอื่น		
		งานสังคมสงเคราะห์	บริหารงานทั่วไปเกี่ยวกับสังคมสงเคราะห์	สำนักงานปลัด กองการศึกษา	
สวัสดิการสังคมสงเคราะห์					
ที่	ยุทธศาสตร์	ด้าน	แผนงาน	หน่วยงาน รับผิดชอบหลัก	หน่วยงาน สนับสนุน

		สร้างความเข้มแข็งของชุมชน	ส่งเสริมและสนับสนุนความเข้มแข็งชุมชน	สำนักงานปลัด	อบต.ถนนโพธิ์
		ศาสนาวัฒนธรรมและนันทนาการ	กีฬาและนันทนาการ	กองการศึกษา	
		อื่นๆ	งบกลาง	สำนักงานปลัด	
		งานพาณิชย์	งานกิจการประปา	กองคลัง	
6	น้ำแก้ง	อุตสาหกรรมและการโยธา	ก่อสร้างโครงสร้างพื้นฐาน	กองช่าง	อบต.ถนนโพธิ์
		เคหะและชุมชน	สวนสาธารณะ	กองช่าง	
			บำบัดน้ำเสีย		
7	การพัฒนาเกษตรอินทรีย์	สร้างความเข้มแข็งของชุมชน	สร้างความเข้มแข็งของชุมชน	กองช่าง	อบต.ถนนโพธิ์
			ส่งเสริมและสนับสนุนความเข้มแข็งชุมชน		
		งานการเกษตร	งานส่งเสริมการเกษตร	สำนักงานปลัด	
	งานอนุรักษ์แหล่งน้ำและป่าไม้				

# ส่วนที่ ๕

## การติดตามและประเมินผล

### ๑. การติดตามและประเมินผลยุทธศาสตร์

ในการจัดทำแผนพัฒนาท้องถิ่นนั้น จะต้องมีการติดตามและประเมินผลแผนพัฒนา โดยจะต้องติดตามและประเมินยุทธศาสตร์ ตามระเบียบกระทรวงมหาดไทย ว่าด้วยการจัดทำแผนขององค์กรปกครองส่วนท้องถิ่น พ.ศ. ๒๕๔๘ หมวด ๖ ข้อ ๒๙ และระเบียบกระทรวงมหาดไทย ว่าด้วยการจัดทำแผนขององค์กรปกครองส่วนท้องถิ่น (ฉบับที่ ๒) พ.ศ. ๒๕๕๙ ข้อ ๑๓ ๒. ตามระเบียบกระทรวงมหาดไทย ว่าด้วยการจัดทำแผนขององค์กรปกครองส่วนท้องถิ่น (ฉบับที่ ๒) พ.ศ. ๒๕๕๙ ข้อ ๑๓ และในการประเมินแผนนั้นจะต้อง ดำเนินการประเมินคุณภาพของแผนยุทธศาสตร์การพัฒนามตามแนวทางการติดตามและประเมินผลยุทธศาสตร์เพื่อสอดคล้องแผนพัฒนาท้องถิ่นสี่ปีขององค์กรปกครองส่วนท้องถิ่น แจ้งตามหนังสือกระทรวงมหาดไทย ที่ มท ๐๘๑๐.๒/ว ๕๗๙๗ ลงวันที่ ๑๗ ตุลาคม ๒๕๕๙ เรื่อง แนวทางและหลักเกณฑ์การติดตามและประสานแผนพัฒนาท้องถิ่นสี่ปี (พ.ศ. ๒๕๖๑ - ๒๕๖๔) ขององค์กรปกครองส่วนท้องถิ่น ตามระเบียบกระทรวงมหาดไทย ว่าด้วยการจัดทำแผนขององค์กรปกครองส่วนท้องถิ่น (ฉบับที่ ๒) พ.ศ. ๒๕๕๙

### ๒. การติดตามและประเมินผลโครงการ

ในการจัดทำแผนพัฒนาท้องถิ่นนั้น จะต้องมีการติดตามและประเมินผลแผนพัฒนา โดยจะต้องติดตามและประเมินยุทธศาสตร์ ตามระเบียบกระทรวงมหาดไทย ว่าด้วยการจัดทำแผนขององค์กรปกครองส่วนท้องถิ่น พ.ศ. ๒๕๔๘ หมวด ๖ ข้อ ๒๙ และระเบียบกระทรวงมหาดไทย ว่าด้วยการจัดทำแผนขององค์กรปกครองส่วนท้องถิ่น (ฉบับที่ ๒) พ.ศ. ๒๕๕๙ ข้อ ๑๓ ๒. ตามระเบียบกระทรวงมหาดไทย ว่าด้วยการจัดทำแผนขององค์กรปกครองส่วนท้องถิ่น (ฉบับที่ ๒) พ.ศ. ๒๕๕๙ ข้อ ๑๓ และในการประเมินแผนนั้นจะต้อง ดำเนินการประเมินคุณภาพของแผนยุทธศาสตร์การพัฒนามตามแนวทางการติดตามและประเมินผลยุทธศาสตร์เพื่อสอดคล้องแผนพัฒนาท้องถิ่นสี่ปีขององค์กรปกครองส่วนท้องถิ่น แจ้งตามหนังสือกระทรวงมหาดไทย ที่ มท ๐๘๑๐.๒/ว ๕๗๙๗ ลงวันที่ ๑๐ ตุลาคม ๒๕๕๙ เรื่อง แนวทางและหลักเกณฑ์การติดตามและประสานแผนพัฒนาท้องถิ่นสี่ปี (พ.ศ. ๒๕๖๑ - ๒๕๖๔) ขององค์กรปกครองส่วนท้องถิ่น ตามระเบียบกระทรวงมหาดไทย ว่าด้วยการจัดทำแผนขององค์กรปกครองส่วนท้องถิ่น (ฉบับที่ ๒) พ.ศ. ๒๕๕๙

### ๓. สรุปผลการพัฒนาท้องถิ่นในภาพรวม

#### ๓.๑ การวัดผลในเชิงปริมาณและเชิงคุณภาพ

##### (๑) การวัดผลในเชิงปริมาณ

ตามที่เทศบาลได้ดำเนินการจัดทำแผนพัฒนาขึ้นมาเพื่อใช้เป็นเครื่องมือในการพัฒนาให้บรรลุเป้าหมายที่วางไว้ เกิดประสิทธิภาพประสิทธิผลสูงสุดในการแก้ไขปัญหาให้กับประชาชน ในการจัดทำพัฒนานั้นจะต้องมีการติดตามและประเมินแผนพัฒนา ตามระเบียบกระทรวงมหาดไทย ว่าด้วยการจัดทำแผนขององค์กรปกครองส่วนท้องถิ่น พ.ศ. ๒๕๔๘ หมวด ๖ ข้อ ๒๙ และระเบียบกระทรวงมหาดไทย ว่าด้วยการจัดทำแผนขององค์กรปกครองส่วนท้องถิ่น (ฉบับที่ ๒) พ.ศ. ๒๕๕๙ ข้อ ๑๓

โดยคณะกรรมการติดตามและประเมินแผนพัฒนาเป็นผู้ดำเนินการติดตามและประเมินผลแผนพัฒนา ซึ่งคณะกรรมการจะต้องดำเนินการกำหนดแนวทาง วิธีการในการติดตามและประเมินผลแผนพัฒนา ดำเนินการติดตามและประเมินผลแผนพัฒนารายงานผลและเสนอความเห็นซึ่งได้จากการติดตามและประเมินผลแผนพัฒนาต่อผู้บริหารท้องถิ่น เพื่อให้ผู้บริหารท้องถิ่น เสนอต่อสภาท้องถิ่น และคณะกรรมการพัฒนาท้องถิ่น พร้อมทั้งประกาศผลการติดตามและประเมินผลแผนพัฒนาให้ประชาชนในท้องถิ่นทราบในที่เปิดเผยภายในสิบห้าวันนับแต่วันรายงานผลและเสนอความเห็นดังกล่าวและต้องปิดประกาศไว้เป็นระยะเวลาไม่น้อยกว่าสามสิบวันโดยอย่างน้อยปีละสองครั้งภายในเดือนเมษายนและภายในเดือนตุลาคมของทุกปี

#### โดยเครื่องมือที่ใช้ในการติดตามและประเมินผลในเชิงปริมาณ มีดังนี้

- แบบที่ ๑ การกำกับการจัดทำแผนยุทธศาสตร์ขององค์กรปกครองส่วนท้องถิ่น
- แบบที่ ๒ แบบติดตามผลการดำเนินงานขององค์กรปกครองส่วนท้องถิ่น
- แบบที่ ๓/๑ แบบประเมินผลการดำเนินงานตามแผนยุทธศาสตร์
- แบบประเมินคุณภาพของแผนพัฒนา

(แจ้งตามหนังสือกระทรวงมหาดไทย ที่ มท ๐๘๑๐.๒/ว ๐๗๐๓ ลงวันที่ ๒ กุมภาพันธ์ ๒๕๕๘ เรื่อง แนวทางและหลักเกณฑ์การจัดทำและประสานแผนสามปีขององค์กรปกครองส่วนท้องถิ่น ข้อ ๗ การวัดคุณภาพของแผนพัฒนาท้องถิ่น ตามนัยหนังสือกระทรวงมหาดไทย ด่วนที่สุด ที่ มท ๐๘๑๐.๒/ว ๔๘๓๐ ลงวันที่ ๒๒ พฤศจิกายน ๒๕๕๖) ให้แล้วเสร็จภายใน ๑๕ วัน นับแต่วันประกาศใช้แผนพัฒนาท้องถิ่น)

การติดตามและประเมินผลด้วยระบบ e-plan ([www.dla.go.th](http://www.dla.go.th))

## (๒) การวัดผลในเชิงคุณภาพ

การจัดผลเชิงคุณภาพ ใช้การสำรวจความพึงพอใจในการวัดผลเชิงคุณภาพโดยภาพรวม โดยได้มีการประเมินความพึงพอใจ ซึ่งการประเมินความพึงพอใจทำให้ทราบถึงผลเชิงคุณภาพในการดำเนินงานของในภาพรวม

โดยเครื่องมือที่ใช้ในการประเมินความพึงพอใจ มีดังนี้

แบบที่ ๓/๒ แบบประเมินความพึงพอใจต่อผลการดำเนินงานขององค์การบริหารส่วนตำบล

แบบที่ ๓/๓ แบบประเมินความพึงพอใจของประชาชนที่มีต่อการให้บริการ

## ๔. ข้อเสนอแนะในการจัดทำแผนพัฒนาท้องถิ่นในอนาคต

### ๔.๑ ผลกระทบนำไปสู่อนาคต

๑. เกิดการพัฒนาพัฒนาที่ล่าช้า เพราะการดำเนินงานต่างๆ ขององค์กรปกครองส่วนท้องถิ่นต้องผ่านกระบวนการหลายขั้นตอน สลับซับซ้อน

๒. ประชาชนอาจเกิดความเบื่อหน่ายกับกระบวนการจัดทำแผนที่มีความยุ่งยากมากขึ้น

๓. ปัญหาอาจไม่ได้รับการแก้ไขอย่างตรงจุดเพราะข้อจำกัดของระเบียบกฎหมายที่ทำให้ยากและบางเรื่องอาจทำไม่ได้

### ๔.๒ ข้อสังเกต ข้อเสนอแนะ ผลจากการพัฒนา

๑) การจัดทำแผนพัฒนาท้องถิ่นสี่ปีควรพิจารณาใช้แผนยุทธศาสตร์การพัฒนามาเป็นกรอบในการจัดทำแผนพัฒนาท้องถิ่นสี่ปีและให้มีความสอดคล้องกัน

๒) การจัดทำแผนพัฒนาท้องถิ่นสี่ปีควรพิจารณางบประมาณและคำนึงถึงสถานะการคลังในการพิจารณาโครงการ/กิจกรรม ที่จะบรรจุในแผนพัฒนาท้องถิ่นสี่ปี

๓) ควรเร่งรัดให้มีการดำเนินโครงการ/กิจกรรม ที่ตั้งในข้อบัญญัติงบประมาณรายจ่ายให้สามารถดำเนินการได้ในปีงบประมาณนั้น

๔) องค์กรปกครองส่วนท้องถิ่น ควรพิจารณาตั้งงบประมาณให้เพียงพอและเหมาะสมกับกับภารกิจแต่ละด้านที่จะต้องดำเนินการ ซึ่งจะช่วยลดปัญหาในการโอนเพิ่ม โอนลด โอนตั้งจ่ายรายการใหม่

\*\*\*\*\*

รายละเอียดโครงการพัฒนา  
แผนพัฒนาสี่ปี (พ.ศ.๒๕๖๑ - ๒๕๖๔)  
องค์การบริหารส่วนตำบลถนนโพธิ์

ยุทธศาสตร์จังหวัดที่ ๒ ลดความเหลื่อมล้ำทางสังคมและพัฒนาคุณภาพชีวิต

● ยุทธศาสตร์พัฒนาของ อปท. ในเขตจังหวัดที่ ๔ การพัฒนาลังคม

๑.ยุทธศาสตร์การบริหารราชการตามหลักการบริหารบ้านเมืองที่ดี

๑.๑ ส่งเสริมศักยภาพของท้องถิ่นในทุกๆด้านตามหลักการบริหารจัดการบ้านเมืองที่ดี

ที่	โครงการ/กิจกรรม	วัตถุประสงค์	เป้าหมาย (ผลผลิตของโครงการ)	งบประมาณ				ตัวชี้วัด (KPI)	ผลลัพธ์ ที่คาดว่าจะ ได้รับ	หน่วยงาน รับผิดชอบ
				๒๕๖๑ (บาท)	๒๕๖๒(บาท)	๒๕๖๓ (บาท)	๒๕๖๔(บาท)			
๑	โครงการ อบต.พบประชาชน	เพื่อบริการประชาชนนอกพื้นที่และร่วมฟังปัญหาของประชาชน	ประชาชนในพื้นที่ หมู่ ๑-๙	๒๕,๐๐๐				ร้อยละประชาชนที่เข้าร่วมโครงการ	ประชาชนได้รับบริการสะดวกและนำปัญหามาแก้ไขและพัฒนา	สำนักงานปลัด
๒	โครงการจัดทำแผนชุมชนประจำปี ๒๕๖๑	เพื่อรับฟังปัญหาของหมู่บ้านและร่วมกันจัดทำแผนชุมชน	ประชาชนในพื้นที่ หมู่ ๑-๙	๑๐,๐๐๐				ร้อยละประชาชนที่เข้าร่วมโครงการ	ประชาชนได้รับบริการสะดวกและนำปัญหามาแก้ไขและพัฒนา	สำนักงานปลัด
๓	โครงการจัดทำแผนพัฒนาสี่ปี	เพื่อส่งเสริมให้ประชาชนได้มีส่วนร่วมในการพัฒนาพื้นที่ของตนเอง	ประชาชนในพื้นที่ หมู่ ๑-๙	๓๐,๐๐๐			-	ร้อยละประชาชนที่เข้าร่วมโครงการ	ชุมชนได้รับการแก้ปัญหาอย่างมีประสิทธิภาพ	สำนักงานปลัด

ยุทธศาสตร์จังหวัดที่ ๒ ลดความเหลื่อมล้ำทางสังคมและพัฒนาคุณภาพชีวิต

● ยุทธศาสตร์พัฒนาของ อปท. ในเขตจังหวัดที่ ๔ การพัฒนาสังคม

๑. ยุทธศาสตร์การบริหารราชการตามหลักการบริหารบ้านเมืองที่ดี

๑.๑ ส่งเสริมศักยภาพของท้องถิ่นในทุกๆด้านตามหลักการบริหารจัดการบ้านเมืองที่ดี

ที่	โครงการ/กิจกรรม	วัตถุประสงค์	เป้าหมาย (ผลผลิตของโครงการ)	งบประมาณ				ตัวชี้วัด (KPI)	ผลลัพธ์ ที่คาดว่าจะได้รับ	หน่วยงาน รับผิดชอบ
				๒๕๖๑	๒๕๖๒	๒๕๖๓	๒๕๖๔			
๔	โครงการจัดทำแผนที่ภาษี	เพื่อจัดทำระบบ ภาษีและ ทะเบียน ทรัพย์สิน	พื้นที่ในตำบลถนนโพธิ์ จำนวน ๙ หมู่บ้าน	๑๐๐,๐๐๐	-	-	-	พื้นที่ ๙ หมู่บ้าน	การจัดเก็บภาษี เป็นไปตาม เป้าหมาย	กองคลัง
๕	โครงการจัดเก็บข้อมูล จปฐ. ในพื้นที่ อบต.ถนนโพธิ์	จัดอบรมและ จ่ายค่าตอบแทน ผู้จัดเก็บและ บันทึกข้อมูล	พื้นที่ในตำบลถนนโพธิ์ จำนวน ๙ หมู่บ้าน	๒๕,๐๐๐	-	-	-	พื้นที่ ๙ หมู่บ้าน	การจัดเก็บข้อมูล จปฐ.เป็นไปด้วย ความมี ประสิทธิภาพ	สำนักงานปลัด
๖	โครงการฝึกอบรมและศึกษาดู งานเพื่อเพิ่มพูนศักยภาพของ ผู้บริหารและสมาชิกองค์การ บริหารส่วนตำบลคณะที่ปรึกษา นายกอบต. พนักงานส่วนตำบล และพนักงานจ้าง	เพื่อเพิ่มศักยภาพ ขององค์กรในการ ปฏิบัติหน้าที่	ผู้บริหาร/พนักงาน/ลูกจ้าง/ ที่ปรึกษานายก	๓๕๐,๐๐๐	-	-	-	ร้อยละบุคลากร ที่เข้าร่วม โครงการ	นำความรู้มาใช้ในการ ปฏิบัติหน้าที่	สำนักงานปลัด

ยุทธศาสตร์จังหวัดที่ ๒ ลดความเหลื่อมล้ำทางสังคมและพัฒนาคุณภาพชีวิต

• ยุทธศาสตร์พัฒนาของ อปท. ในเขตจังหวัดที่ ๔ การพัฒนาสังคม

๑.ยุทธศาสตร์การบริหารราชการตามหลักการบริหารบ้านเมืองที่ดี

๑.๑ ส่งเสริมศักยภาพของท้องถิ่นในทุกๆด้านตามหลักการบริหารจัดการบ้านเมืองที่ดี

ที่	โครงการ/กิจกรรม	วัตถุประสงค์	เป้าหมาย (ผลผลิตของโครงการ)	งบประมาณ				ตัวชี้วัด (KPI)	ผลลัพธ์ ที่คาดว่าจะได้รับ	หน่วยงาน รับผิดชอบ
				๒๕๖๑	๒๕๖๒	๒๕๖๓	๒๕๖๔			
๘	โครงการจัดทำป้ายชื่อ องค์การบริหารส่วนตำบล (แบบภาษาไทย /อังกฤษ)	บอกสถานที่ ราชการเตรียม ความพร้อมเพื่อ รองรับ ประชาคม อาเซียน	ป้ายชื่อภาษาไทย- อังกฤษ ตามแบบที่ กำหนด	๑๕๐,๐๐๐	๑๕๐,๐๐๐	-	-	๑ ป้าย	สร้างความเชื่อมั่น พร้อมเข้าสู่ ประชาคมอาเซียน	สำนักงาน ปลัด

ยุทธศาสตร์จังหวัดที่ ๒ ลดความเหลื่อมล้ำทางสังคมและพัฒนาคุณภาพชีวิต

• ยุทธศาสตร์พัฒนาของ อปท. ในเขตจังหวัดที่ ๔ การพัฒนาสังคม

๑.ยุทธศาสตร์การบริหารราชการตามหลักการบริหารบ้านเมืองที่ดี

๑.๓ ส่งเสริมประชาธิปไตยและการมีส่วนร่วมภาคประชาชน

ที่	โครงการ/กิจกรรม	วัตถุประสงค์	เป้าหมาย (ผลผลิตของโครงการ)	งบประมาณ				ตัวชี้วัด (KPI)	ผลลัพธ์ ที่คาดว่าจะได้รับ	หน่วยงาน รับผิดชอบ
				๒๕๖๑	๒๕๖๒(บาท)	๒๕๖๓ (บาท)	๒๕๖๔(บาท)			
๑	โครงการจัดการเลือกตั้ง สมาชิกสภา อบต. และนายก อบต.	เพื่อเป็น ค่าใช้จ่ายในการ เลือกตั้งสมาชิก อบต.และ สมาชิกในกรณี พ้นจากตำแหน่ง	นายก อบต. ๑ คน สมาชิก อบต.๑๘ คน	๓๐,๐๐๐	-	-	-	ร้อยละผู้ ออกมาใช้สิทธิ	สมาชิกสภา องค์การบริหาร ส่วนตำบลครบทุก หมู่บ้านและพร้อม ปฏิบัติหน้าที่	สำนักงานปลัด

ยุทธศาสตร์จังหวัดที่ ๑ การพัฒนาเกษตรอุตสาหกรรมครบวงจรเพื่อเป็นครัวของโลก

- ยุทธศาสตร์พัฒนาของ อปท. ในเขตจังหวัดที่ ๑ การสานต่อแนวทางพระราชดำริ

๒.ยุทธศาสตร์เสริมสร้างความสามารถทางเศรษฐกิจและบรรเทาความยากจน

๒.๑เสริมสร้างเศรษฐกิจพอเพียงตามแนวพระราชดำริ

ที่	โครงการ/กิจกรรม	วัตถุประสงค์	เป้าหมาย (ผลผลิตของโครงการ)	งบประมาณ				ตัวชี้วัด (KPI)	ผลลัพธ์ ที่คาดว่าจะได้รับ	หน่วยงาน รับผิดชอบ
				๒๕๖๑	๒๕๖๒(บาท)	๒๕๖๓ (บาท)	๒๕๖๔(บาท)			
๑	โครงการเรียนรู้เศรษฐกิจพอเพียงตามแนวปรัชญาเศรษฐกิจพอเพียง (จากแผนชุมชน ม.๑ -ม.๙)	เพื่อส่งเสริมเศรษฐกิจในชุมชน	ประชาชนในพื้นที่ หมู่ ๑-๙	๒๕,๐๐๐	๒๕,๐๐๐	๒๕,๐๐๐	๒๕,๐๐๐	ร้อยละประชาชนที่เข้าร่วมโครงการ	ประชาชนได้เรียนรู้เรื่องเศรษฐกิจพอเพียงและไปใช้ในการดำเนินชีวิต	สำนักงานปลัด
๒	โครงการตามความต้องการของเกษตรกรด้านส่งเสริมอาชีพการเกษตร (จากแผนชุมชน ม.๑ -ม.๙)	เพื่อส่งเสริมยุทธศาสตร์การส่งเสริมการเกษตร	ประชาชนในพื้นที่ หมู่ ๑-๙	๓๐,๐๐๐	๓๐,๐๐๐	-	-	ร้อยละประชาชนที่เข้าร่วมโครงการ	เกษตรกรได้รับการส่งเสริมทางการเกษตรอย่างทั่วถึง	สำนักงานปลัด
๓	โครงการฝึกอบรมอาชีพระยะสั้น (จากแผนชุมชน ม.๑ -ม.๙)	เพื่อลดค่าใช้จ่ายในครัวเรือนและเพิ่มรายได้	ประชาชนในพื้นที่ หมู่ ๑-๙	๒๐,๐๐๐	-	-	-	ร้อยละประชาชนที่เข้าร่วมโครงการ	ลดค่าใช้จ่ายในครัวเรือน	สำนักงานปลัด
๔	โครงการรณรงค์ปลูกหญ้าแฝก	เพื่อป้องกันหน้าดินพังทลาย	พื้นที่ หมู่ ๑-๙	๒๐,๐๐๐	-	-	-	ร้อยละประชาชนที่เข้าร่วมโครงการ	พื้นที่คันดินคงทนไม่พังทลาย	

ยุทธศาสตร์จังหวัดที่ ๑ การพัฒนาเกษตรอุตสาหกรรมครบวงจรเพื่อเป็นครัวของโลก

- ยุทธศาสตร์พัฒนาของ อปท. ในเขตจังหวัดที่ ๓ การพัฒนาด้านการเกษตร / ๔ ด้านการพัฒนาด้านสังคม

๒.ยุทธศาสตร์เสริมสร้างความสามารถทางเศรษฐกิจและบรรเทาความยากจน

๒.๒การส่งเสริมอาชีพ/พัฒนาสินค้าชุมชน/ตลาดชุมชน/ร้านค้าชุมชน

ที่	โครงการ/กิจกรรม	วัตถุประสงค์	เป้าหมาย (ผลผลิตของโครงการ)	งบประมาณ				ตัวชี้วัด (KPI)	ผลลัพธ์ ที่คาดว่าจะได้รับ	หน่วยงาน รับผิดชอบ
				๒๕๖๑	๒๕๖๒(บาท)	๒๕๖๓ (บาท)	๒๕๖๔(บาท)			
๑	โครงการแปรรูปผลิตภัณฑ์ จากพริกสด (กลุ่มแม่บ้านทำพริกแกง/ ปลาข้าวบอง) (แผนชุมชน ม.๑-๒)	เพื่อเพิ่มรายได้ ให้กับครัวเรือน	ประชาชนในพื้นที่ หมู่ ๑-๙ ที่เข้าร่วมโครงการ	-	-	๑๐,๐๐๐	-	ร้อยละ ประชาชนที่ เข้าร่วม โครงการ	ประชาชนได้มี รายได้เพิ่มมากขึ้น	สำนักงานปลัด
๒	โครงการแปรรูปผลิตภัณฑ์ จากไม้ไผ่ (ทำไม้กวาด/ ที่ติดของผ้าป่า) (แผนชุมชน ม.๑)	เพื่อเพิ่มรายได้ ให้กับครัวเรือน	ประชาชนในพื้นที่ หมู่ ๑-๙ ที่เข้าร่วมโครงการ	-	-	๑๐,๐๐๐	-	ร้อยละ ประชาชนที่ เข้าร่วม โครงการ	ประชาชนได้มี รายได้เพิ่มมากขึ้น	สำนักงานปลัด
๓	โครงการส่งเสริมอาชีพกลุ่ม ทำเส้นหมี่ (แผนชุมชน ม.๔-ม.๙)	เพื่อเพิ่มรายได้ ให้กับครัวเรือน	ประชาชนในพื้นที่ หมู่ ๑-๙	-	๒๐,๐๐๐	-	-	ร้อยละ ประชาชนที่ เข้าร่วม โครงการ	ประชาชนได้มี รายได้เพิ่มมากขึ้น	สำนักงานปลัด
๔	โครงการส่งเสริมอาชีพ เลี้ยงสุกร (เลี้ยงหมูหลุม) (แผนชุมชน ม.๑ – ม.๙ )	เพื่อเพิ่มรายได้ ให้กับครัวเรือน	ประชาชนในพื้นที่ หมู่ ๑-๙	-	๒๐,๐๐๐	-	-	ร้อยละ ประชาชนที่ เข้าร่วม โครงการ	ประชาชนได้มี รายได้เพิ่มมากขึ้น	สำนักงานปลัด

ยุทธศาสตร์จังหวัดที่ ๑ การพัฒนาเกษตรอุตสาหกรรมครบวงจรเพื่อเป็นครัวของโลก

- ยุทธศาสตร์พัฒนาของ อปท. ในเขตจังหวัดที่ ๓ การพัฒนาด้านการเกษตร / ๔ ด้านการพัฒนาด้านสังคม

๒.ยุทธศาสตร์เสริมสร้างความสามารถทางเศรษฐกิจและบรรเทาความยากจน

๒.๒การส่งเสริมอาชีพ/พัฒนาสินค้าชุมชน/ตลาดชุมชน/ร้านค้าชุมชน

ที่	โครงการ/กิจกรรม	วัตถุประสงค์	เป้าหมาย (ผลผลิตของโครงการ)	งบประมาณ				ตัวชี้วัด (KPI)	ผลลัพธ์ ที่คาดว่าจะได้รับ	หน่วยงาน รับผิดชอบ
				๒๕๖๑	๒๕๖๒(บาท)	๒๕๖๓ (บาท)	๒๕๖๔(บาท)			
๕	โครงการส่งเสริมอาชีพ กลุ่ม ทำเชื้อเห็ดฟาง ( แผนชุมชน ม.๒ )	เพื่อเพิ่มรายได้ ให้กับครัวเรือน	ประชาชนในพื้นที่ หมู่ ๑-๙ ที่เข้าร่วมโครงการ	-	๒๐,๐๐๐	-	-	ร้อยละ ประชาชนที่ เข้าร่วม โครงการ	ประชาชนได้มี รายได้เพิ่มมากขึ้น	สำนักงานปลัด

ยุทธศาสตร์จังหวัดที่ ๑ การพัฒนาเกษตรอุตสาหกรรมครบวงจรเพื่อเป็นครัวของโลก

- ยุทธศาสตร์พัฒนาของ อปท. ในเขตจังหวัดที่ ๓ การพัฒนาด้านการเกษตร / ๔ ด้านการพัฒนาด้านสังคม

๒.ยุทธศาสตร์เสริมสร้างความสามารถทางเศรษฐกิจและบรรเทาความยากจน

๒.๓สร้างความเข้มแข็งด้านการเกษตรกรรม/สินค้าชุมชน

ที่	โครงการ/กิจกรรม	วัตถุประสงค์	เป้าหมาย (ผลผลิตของโครงการ)	งบประมาณ				ตัวชี้วัด (KPI)	ผลลัพธ์ ที่คาดว่าจะได้รับ	หน่วยงาน รับผิดชอบ
				๒๕๖๑	๒๕๖๒(บาท)	๒๕๖๓ (บาท)	๒๕๖๔(บาท)			
๑	โครงการรณรงค์ใช้ปุ๋ยอินทรีย์แทนปุ๋ยเคมี	เพื่อเพิ่มรายได้ให้กับครัวเรือน	ประชาชนในพื้นที่ หมู่ ๑-๙ ที่เข้าร่วมโครงการ	๒๐,๐๐๐	-	-	-	ร้อยละประชาชนที่เข้าร่วมโครงการ	ลดรายจ่ายในครัวเรือน	สำนักงานปลัด
๒	โครงการส่งเสริมศูนย์การเรียนรู้กลุ่มผู้เลี้ยงโค-กระบือ (แผนชุมชน ม.๗)	เพื่อเพิ่มรายได้ให้กับครัวเรือน	ประชาชนในพื้นที่ หมู่ ๑-๙ ที่เข้าร่วมโครงการ	๒๐,๐๐๐	-	-	-	ร้อยละประชาชนที่เข้าร่วมโครงการ	ลดรายจ่ายในครัวเรือน	สำนักงานปลัด
๓	โครงการศูนย์การเรียนรู้กลุ่มปลูกมะขามเทศ (แผนชุมชน ม. ๖)	เพื่อเพิ่มรายได้ให้กับครัวเรือน	ประชาชนในพื้นที่ หมู่ ๑-๙ ที่เข้าร่วมโครงการ	๒๐,๐๐๐	-	-	-	ร้อยละประชาชนที่เข้าร่วมโครงการ	ลดรายจ่ายในครัวเรือน	สำนักงานปลัด

ยุทธศาสตร์จังหวัดที่ ๑ พัฒนาเมืองโคราชน่าอยู่เป็นมิตรกับสิ่งแวดล้อม

- ยุทธศาสตร์พัฒนาของ อปท. ในเขตจังหวัดที่ ๑๐ การอนุรักษ์ทรัพยากรธรรมชาติและสิ่งแวดล้อม

๓.ยุทธศาสตร์อนุรักษ์ทรัพยากรธรรมชาติและสิ่งแวดล้อมให้เกิดความสมดุลและยั่งยืน

๓.๑การกำจัดขยะมูลฝอย สิ่งปฏิกูลและน้ำเน่าเสียในชุมชน

ที่	โครงการ/กิจกรรม	วัตถุประสงค์	เป้าหมาย (ผลผลิตของโครงการ)	งบประมาณ				ตัวชี้วัด (KPI)	ผลลัพธ์ ที่คาดว่าจะได้รับ	หน่วยงาน รับผิดชอบ
				๒๕๖๑	๒๕๖๒(บาท)	๒๕๖๓ (บาท)	๒๕๖๔(บาท)			
๑	โครงการจัดการคัดแยกขยะ และกำจัดขยะอย่างถูกวิธี	เพื่อส่งเสริมให้ คนในชุมชนมี สิ่งแวดล้อมที่ดี และลดปริมาณ ขยะ	ประชาชนในพื้นที่ หมู่ ๑-๙ ที่เข้าร่วมโครงการ	๕๐,๐๐๐	๕๐,๐๐๐	-	-	ร้อยละ ครัวเรือน ประชาชนที่ เข้าร่วม โครงการ	ปริมาณขยะลดลง	สำนักงานปลัด
๒	โครงการก่อสร้างเตาเผาขยะ ในชุมชน	เพื่อกำจัดขยะ อย่างถูกวิธี	๑ เตาเผาขยะ	๒๐๐,๐๐๐	-	๒๐๐,๐๐๐	-	เตาเผาขยะ	ขยะถูกกำจัดอย่าง ถูกวิธี	สำนักงานปลัด
๓	โครงการจัดการน้ำเสียใน ชุมชน	สำรวจสภาพ ปัญหาของน้ำ เสียในชุมชน	พื้นที่หมู่ ๑ - ๙	๒๐,๐๐๐	๒๐,๐๐๐	-	-	ร้อยละแม่น้ำ ลำคลองที่ สะอาด	มีน้ำสะอาด อุปโภคและ บริโภค	สำนักงานปลัด

ยุทธศาสตร์จังหวัดที่ ๑ พัฒนาเมืองโคราชน่าอยู่เป็นมิตรกับสิ่งแวดล้อม

• ยุทธศาสตร์พัฒนาของ อปท. ในเขตจังหวัดที่ ๑๐ การอนุรักษ์ทรัพยากรธรรมชาติและสิ่งแวดล้อม

๓. ยุทธศาสตร์อนุรักษ์ทรัพยากรธรรมชาติและสิ่งแวดล้อมให้เกิดความสมดุลและยั่งยืน

๓.๒ การจัดการ การบำรุงรักษา และการเพิ่มพื้นที่ป่าไม้ การใช้ประโยชน์จากป่าไม้ ที่ดิน ทรัพยากรธรรมชาติและสิ่งแวดล้อม

ที่	โครงการ/กิจกรรม	วัตถุประสงค์	เป้าหมาย (ผลผลิตของ โครงการ)	งบประมาณ				ตัวชี้วัด (KPI)	ผลลัพธ์ ที่คาดว่าจะได้รับ	หน่วยงาน รับผิดชอบ
				๒๕๖๑	๒๕๖๒(บาท)	๒๕๖๓ (บาท)	๒๕๖๔(บาท)			
๑	โครงการปรับปรุงภูมิทัศน์รอบ บึงบ้านถนนโพธิ์ หมู่ที่ ๕ (แผนชุมชน ม.๕)	เพื่อเพิ่มพื้นที่สีเขียว/เป็นสถานที่พักผ่อนและออกกำลังกาย	คู่วิ่ง ปลูกต้นไม้รอบบึง ลานออกกำลังกาย	๑๐๐,๐๐๐	๑๐๐,๐๐๐	-	-	ร้อยละ ประชาชนที่ได้ ใช้ประโยชน์ใน พื้นที่	ประชาชนได้ใช้ ประโยชน์และ พักผ่อน	สำนักงานปลัด
๒	โครงการไกลบตอซัง	เพื่อปรับปรุงดิน ในการเตรียม ความพร้อม สำหรับทำการ เพาะปลูก	พื้นที่ ๙ หมู่บ้าน	๒๐,๐๐๐	๒๐,๐๐๐	-	-	จำนวนพื้นที่ทำ การไกลบตอ ซังข้าว	การเพาะปลูกได้ผล ผลิตที่ดี	สำนักงานปลัด
๓	โครงการปรับปรุงภูมิทัศน์สระ น้ำสาธารณะ บ้านดอนสระ จันทร์ ม.๖	เพื่อฟื้นฟู สภาพแวดล้อม เพิ่มพื้นที่สีเขียว	บ้านดอนสระจันทร์	๑๐๐,๐๐๐	๑๐๐,๐๐๐	-	-	ร้อยละ ประชาชนที่ได้ ใช้ประโยชน์ใน พื้นที่	ประชาชนได้ใช้ ประโยชน์และ พักผ่อน	สำนักงานปลัด

ยุทธศาสตร์จังหวัดที่ ๑ พัฒนาเมืองโคราชน่าอยู่เป็นมิตรกับสิ่งแวดล้อม

- ยุทธศาสตร์พัฒนาของ อปท. ในเขตจังหวัดที่ ๑๐ การอนุรักษ์ทรัพยากรธรรมชาติและสิ่งแวดล้อม

๓. ยุทธศาสตร์อนุรักษ์ทรัพยากรธรรมชาติและสิ่งแวดล้อมให้เกิดความสมดุลและยั่งยืน

๓.๒ การจัดการ การบำรุงรักษา และการเพิ่มพื้นที่ป่าไม้ การใช้ประโยชน์จากป่าไม้ ที่ดิน ทรัพยากรธรรมชาติและสิ่งแวดล้อม

ที่	โครงการ/กิจกรรม	วัตถุประสงค์	เป้าหมาย (ผลผลิตของโครงการ)	งบประมาณ				ตัวชี้วัด (KPI)	ผลลัพธ์ ที่คาดว่าจะได้รับ	หน่วยงาน รับผิดชอบ
				๒๕๖๑	๒๕๖๒(บาท)	๒๕๖๓ (บาท)	๒๕๖๔(บาท)			
๔	โครงการปลูกต้นไม้ตาม แนวทางพระราชดำริ (รักษน้ำ รักษป่า รักษาแผ่นดิน)	เพื่อรักษา ธรรมชาติและ สิ่งแวดล้อม	พื้นที่หมู่ ๑ - ๙	๒๐,๐๐๐	๒๐,๐๐๐	-	-	ร้อยละ ประชาชนที่ได้ ใช้ประโยชน์ ในพื้นที่	ประชาชนได้ใช้ ประโยชน์และ พักผ่อน	

ยุทธศาสตร์จังหวัดที่ ๑ ลดความเหลื่อมล้ำทางสังคมและพัฒนาคุณภาพชีวิตและสังคม

• ยุทธศาสตร์พัฒนาของ อปท. ในเขตจังหวัดที่ ๔ การพัฒนาด้านสังคม

๕. ยุทธศาสตร์การสร้างสังคมให้มีคุณภาพชีวิตที่ดีและอยู่ร่วมกันอย่างมีความสุข

๕.๑ การพัฒนาการสงเคราะห์และการพัฒนาคุณภาพชีวิต เด็กสตรี คนชรา ผู้ติดเชื้อ HIV การพัฒนาการศึกษา จัดให้มีและเพิ่มพูนศักยภาพศูนย์พัฒนาเด็กเล็ก

ที่	โครงการ/กิจกรรม	วัตถุประสงค์	เป้าหมาย (ผลผลิตของโครงการ)	งบประมาณ				ตัวชี้วัด (KPI)	ผลลัพธ์ ที่คาดว่าจะได้รับ	หน่วยงาน รับผิดชอบ
				๒๕๖๑	๒๕๖๒(บาท)	๒๕๖๓ (บาท)	๒๕๖๔(บาท)			
๑	โครงการวันผู้สูงอายุ	เพื่อให้ผู้สูงอายุได้ ทำกิจกรรม ร่วมกัน	ผู้สูงอายุตั้งแต่ ๖๐ ปีขึ้นไป	๕๐,๐๐๐	๕๐,๐๐๐	-	-	จำนวนผู้สูงอายุ ในพื้นที่	ผู้สูงอายุมี สุขภาพจิตที่ดีและ ได้รับการดูแลเอาใจ ใส่	สำนักงานปลัด
๒	โครงการตรวจสุขภาพผู้สูงอายุ	ผู้สูงอายุได้รับการ ตรวจสุขภาพและ ได้รับการรักษา	ผู้สูงอายุตั้งแต่ ๖๐ ปีขึ้นไป	๒๐,๐๐๐	๒๐,๐๐๐	-	-	จำนวนผู้สูงอายุ ในพื้นที่	ผู้สูงอายุมี สุขภาพดี	สำนักงานปลัด
๓	โครงการจ่ายเงินสงเคราะห์ ผู้สูงอายุ	เพื่อใช้จ่ายในการ ช่วยเหลือ ผู้สูงอายุ	ผู้สูงอายุในพื้นที่	๘,๐๐๐,๐๐๐	๘,๐๐๐,๐๐๐	-	-	จำนวนผู้สูงอายุ ในพื้นที่	ผู้สูงอายุได้รับการ ช่วยเหลืออย่าง ทั่วถึง	สำนักงานปลัด
๔	โครงการจ่ายเงินสงเคราะห์ผู้ พิการ	เพื่อใช้จ่ายในการ ช่วยเหลือผู้สูง พิการ	ผู้พิการในพื้นที่	๑,๑๐๐,๐๐๐	๑,๑๐๐,๐๐๐	-	-	จำนวนผู้พิการ ในพื้นที่	ผู้พิการได้รับการ ช่วยเหลืออย่าง ทั่วถึง	สำนักงานปลัด

ยุทธศาสตร์จังหวัดที่ ๑ ลดความเหลื่อมล้ำทางสังคมและพัฒนาคุณภาพชีวิตและสังคม

• ยุทธศาสตร์พัฒนาของ อปท. ในเขตจังหวัดที่ ๔ การพัฒนาด้านสังคม

๕. ยุทธศาสตร์การสร้างสังคมให้มีคุณภาพชีวิตที่ดีและอยู่ร่วมกันอย่างมีความสุข

๕.๑ การพัฒนาการสงเคราะห์และการพัฒนาคุณภาพชีวิต เด็กสตรี คนชรา ผู้ติดเชื้อ HIV การพัฒนาการศึกษา จัดให้มีและเพิ่มพูนศักยภาพศูนย์พัฒนาเด็กเล็ก

ที่	โครงการ/กิจกรรม	วัตถุประสงค์	เป้าหมาย (ผลผลิตของโครงการ)	งบประมาณ				ตัวชี้วัด (KPI)	ผลลัพธ์ ที่คาดว่าจะได้รับ	หน่วยงาน รับผิดชอบ
				๒๕๖๑	๒๕๖๒ (บาท)	๒๕๖๓ (บาท)	๒๕๖๔(บาท)			
๕	โครงการจ่ายเบี้ยยังชีพผู้ป่วย HIV	เพื่อช่วยเหลือผู้ป่วย	ผู้ป่วย	๓๐,๐๐๐	๓๐,๐๐๐	๓๐,๐๐๐	-	จำนวนผู้ป่วยในพื้นที่	ผู้ป่วยมีจิตความเป็นอยู่ที่ดีขึ้น	สำนักงานปลัด
๖	โครงการซ่อมแซม,ก่อสร้างที่อยู่อาศัยให้ผู้ยากไร้และด้อยโอกาส	เพื่อช่วยเหลือผู้ยากไร้และด้อยโอกาส	ผู้ยากไร้ ๙ หมู่บ้าน	๑๐๐,๐๐๐	๑๐๐,๐๐๐	-	-	จำนวนผู้ด้อยโอกาสที่ได้รับการช่วยเหลือ	ผู้โอกาสที่อยู่อาศัย	สำนักงานปลัด
๗	โครงการอาหารเสริมนม (นม)	เพื่อให้เด็กนักเรียนมีสุขภาพแข็งแรง	เด็กอนุบาล-ป.๖ ( รร.บ้านดอนสระจันทร์/รร.บ้านถนนโพธิ์)	๕๐๐,๐๐๐	-	-	-	จำนวนเด็ก	เด็กมีโภชนาการที่สมบูรณ์และแข็งแรง	กองการศึกษา
๘	โครงการอาหารเสริมนม (นม)	เพื่อให้เด็กนักเรียนมีสุขภาพแข็งแรง	เด็กเล็กศูนย์พัฒนาเด็กเล็ก อบต.ถนนโพธิ์	๙๒,๐๐๐	๙๒,๐๐๐	-	-	จำนวนเด็ก	เด็กมีโภชนาการที่สมบูรณ์และแข็งแรง	กองการศึกษา

ยุทธศาสตร์จังหวัดที่ ๑ ลดความเหลื่อมล้ำทางสังคมและพัฒนาคุณภาพชีวิตและสังคม

• ยุทธศาสตร์พัฒนาของ อปท. ในเขตจังหวัดที่ ๔ การพัฒนาด้านสังคม

๕. ยุทธศาสตร์การสร้างสังคมให้มีคุณภาพชีวิตที่ดีและอยู่ร่วมกันอย่างมีความสุข

๕.๑ การพัฒนาการสงเคราะห์และการพัฒนาคุณภาพชีวิต เด็กสตรี คนชรา ผู้ติดเชื้อ HIV การพัฒนาการศึกษา จัดให้มีและเพิ่มพูนศักยภาพศูนย์พัฒนาเด็กเล็ก

ที่	โครงการ/กิจกรรม	วัตถุประสงค์	เป้าหมาย (ผลผลิตของโครงการ)	งบประมาณ				ตัวชี้วัด (KPI)	ผลลัพธ์ ที่คาดว่าจะได้รับ	หน่วยงาน รับผิดชอบ
				๒๕๖๑	๒๕๖๒ (บาท)	๒๕๖๓ (บาท)	๒๕๖๔(บาท)			
๙	โครงการวันเด็กแห่งชาติ	เพื่อจ่ายเป็น ค่าใช้จ่ายในการ จัดงานวันเด็ก แห่งชาติ	ศูนย์พัฒนาเด็กเล็ก อบต.ถนนโพธิ์ รร.บ้านถนนโพธิ์ รร.บ้านดอนสระจันทร์	๑๐,๐๐๐	-	-	-	จำนวนผู้ป่วย ในพื้นที่	ผู้ป่วยมีชีวิตความ เป็นอยู่ที่ดีขึ้น	กอง การศึกษา
๑๐	โครงการทัศนศึกษาศูนย์ พัฒนาเด็กเล็กอบต.ถนนโพธิ์	เพื่อให้เด็กมีการ เรียนรู้ที่ เหมาะสม	เด็กเล็ก ศูนย์พัฒนาเด็ก เล็ก	๕๐,๐๐๐	-	-	-	จำนวนเด็ก	เด็กมีพัฒนาการ เหมาะสมกับวัย	กอง การศึกษา
๑๑	โครงการบัณฑิตน้อย	เพื่อเตรียมความ พร้อมให้กับเด็ก เล็ก	เด็กเล็กศูนย์พัฒนาเด็ก เล็ก	๑๐,๐๐๐	-	-	-	เด็กเล็ก อบต. ถนนโพธิ์	เด็กมีการ แสดงออกร่วมทำ กิจกรรม	กอง การศึกษา
๑๒	โครงการสนับสนุนค่าใช้จ่าย การบริหารสถานศึกษา	เพื่อจ่ายเป็น ค่าอาหาร กลางวัน/ค่า จัดสรรสำหรับ เด็ก	เด็กเล็กศูนย์พัฒนาเด็ก เล็ก	๒๓๗,๖๐๐	-	-	-	เด็กเล็ก อบต. ถนนโพธิ์	เด็กมีพัฒนาการ เหมาะสมกับวัย	กอง การศึกษา

ยุทธศาสตร์จังหวัดที่ ๑ การบริหารราชการแบบบูรณาการตามหลักธรรมาภิบาล

- ยุทธศาสตร์พัฒนาของ อปท. ในเขตจังหวัดที่ ๒ ด้านการรักษาความปลอดภัยในชีวิตและทรัพย์สิน

๕.ยุทธศาสตร์การสร้างสังคมให้มีคุณภาพชีวิตที่ดีและอยู่ร่วมกันอย่างมีความสุข

๕.๒ การป้องกันและบรรเทาสาธารณภัย/ลดอุบัติเหตุจากรถทางบก/ทางน้ำ

ที่	โครงการ/กิจกรรม	วัตถุประสงค์	เป้าหมาย (ผลผลิตของโครงการ)	งบประมาณ				ตัวชี้วัด (KPI)	ผลลัพธ์ ที่คาดว่าจะได้รับ	หน่วยงาน รับผิดชอบ
				๒๕๖๑	๒๕๖๒(บาท)	๒๕๖๓ (บาท)	๒๕๖๔(บาท)			
๑	โครงการฝึกอบรมและฝึก ทบทวน อปพร.	เพื่อทบทวนและ เตรียมความ พร้อมในการ ปฏิบัติหน้าที่	อปพร.เป้าหมายในเขต พื้นที่ตำบลถนนโพธิ์	๒๐๐,๐๐๐	๒๐๐,๐๐๐	๒๐๐,๐๐๐	-	ร้อยละ อปพร. ที่เข้าฝึกอบรม	พร้อมในการ ปฏิบัติหน้าที่	สำนักงานปลัด
๒	โครงการป้องกันและแก้ไข อุบัติเหตุ เทศกาลปีใหม่	เพื่อลดอุบัติเหตุ ในช่วงเทศกาลปี ใหม่	ประชาชนที่สัญจรใน พื้นที่	๒๕,๐๐๐	๒๕,๐๐๐	๒๕,๐๐๐	-	อุบัติเหตุลดลง	ลดอุบัติเหตุช่วง เทศกาลปีใหม่	สำนักงานปลัด
๓	โครงการป้องกันและแก้ไข อุบัติเหตุ เทศกาลสงกรานต์	เพื่อลดอุบัติเหตุ ในช่วงสงกรานต์	ประชาชนที่สัญจรใน พื้นที่	๒๕,๐๐๐	๒๕,๐๐๐	๒๕,๐๐๐	-	อุบัติเหตุลดลง	ลดอุบัติเหตุช่วง สงกรานต์	สำนักงานปลัด
๔	โครงการซักซ้อมแผนป้องกัน สาธารณภัย	เพื่อทบทวน ระบบการ ทำงาน	อปพร.เป้าหมายในเขต พื้นที่ตำบลถนนโพธิ์	๑๐๐,๐๐๐	๑๐๐,๐๐๐	๑๐๐,๐๐๐	-	อปพร.	มีความพร้อมใน การทำงานป้องกัน ภัย	สำนักงานปลัด
๕	โครงการป้องกันและแก้ไข ปัญหาภัยแล้ง	เพื่อป้องกันและ บรรเทาภัยแล้ง	พื้นที่ ตำบลถนนโพธิ์	๗๐๐,๐๐๐	๗๐๐,๐๐๐	-	-	ร้อยละ ประชาชนที่ พอใจ	บรรเทาภัยแล้งใน พื้นที่	สำนักงานปลัด

ยุทธศาสตร์จังหวัดที่ ๒ ลดความเหลื่อมล้ำทางสังคมและพัฒนาคุณภาพชีวิตของประชาชน

• ยุทธศาสตร์พัฒนาของ อปท. ในเขตจังหวัดที่ ๕ ด้านการพัฒนาด้านสาธารณสุข

๕.ยุทธศาสตร์การสร้างสังคมให้มีคุณภาพชีวิตที่ดีและอยู่ร่วมกันอย่างมีความสุข

๕.๓ การสาธารณสุข การสร้างสุขภาพ การรักษาพยาบาล การป้องกันและควบคุมโรคติดต่อ /โรคระบาด โรคไม่ติดต่อ การฟื้นฟูสุขภาพของประชาชน

ที่	โครงการ/กิจกรรม	วัตถุประสงค์	เป้าหมาย (ผลผลิตของโครงการ)	งบประมาณ				ตัวชี้วัด (KPI)	ผลลัพธ์ ที่คาดว่าจะได้รับ	หน่วยงาน รับผิดชอบ
				๒๕๖๑	๒๕๖๒(บาท)	๒๕๖๓ (บาท)	๒๕๖๔(บาท)			
๑	โครงการฝึกอบรมและศึกษาและดูงานเพื่อเพิ่มศักยภาพบุคลากรผู้นำชุมชน เช่น อาสาสมัครสาธารณสุข ประจำหมู่บ้าน,อปพร,เกษตรหมู่บ้าน,ตัวแทนกลุ่มอาชีพ,เด็กและเยาวชนในตำบลถนนโพธิ์	เพื่อนำความรู้มาปฏิบัติงานในหน้าที่	จำนวนบุคลากรในตำบลถนนโพธิ์	๓๕๐,๐๐๐	๓๕๐,๐๐๐	-	-	ร้อยละบุคลากรที่เข้าฝึกอบรม	นำความรู้มาพัฒนาด้านต่างๆของชุมชน	สำนักงานปลัด
๒	โครงการป้องกันและควบคุมไข้เลือดออก	เพื่อป้องกันไข้เลือดออกในชุมชน	ประชากรในพื้นที่ ๙ หมู่บ้าน	๑๐๐,๐๐๐	๑๐๐,๐๐๐	-	-	อัตราประชากรที่ลดจำนวนการติดเชื้อเลือดออก	ลดจำนวนไข้เลือดออกในชุมชน	สำนักงานปลัด
๓	โครงการป้องกันโรคพิษสุนัขบ้าและคุมกำเนิดสุนัขและแมว	เพื่อป้องกันการระบาดของโรคพิษสุนัขบ้าและคุมกำเนิดสุนัข/แมว	สุนัข/แมวในพื้นที่ตำบลถนนโพธิ์	๘๐,๐๐๐	๘๐,๐๐๐	-	-	ร้อยละสุนัขและแมวที่ได้รับการฉีดวัคซีน	ปลอดโรคพิษสุนัขบ้า	สำนักงานปลัด

ยุทธศาสตร์จังหวัดที่ ๒ ลดความเหลื่อมล้ำทางสังคมและพัฒนาคุณภาพชีวิตของประชาชน

- ยุทธศาสตร์พัฒนาของ อปท. ในเขตจังหวัดที่ ๕ ด้านการพัฒนาด้านสาธารณสุข

๕.ยุทธศาสตร์การสร้างสังคมให้มีคุณภาพชีวิตที่ดีและอยู่ร่วมกันอย่างมีความสุข

๕.๓ การสาธารณสุข การสร้างสุขภาพ การรักษาพยาบาล การป้องกันและควบคุมโรคติดต่อ /โรคระบาด โรคไม่ติดต่อ การฟื้นฟูสุขภาพของประชาชน

ที่	โครงการ/กิจกรรม	วัตถุประสงค์	เป้าหมาย (ผลผลิตของโครงการ)	งบประมาณ				ตัวชี้วัด (KPI)	ผลลัพธ์ ที่คาดว่าจะได้รับ	หน่วยงาน รับผิดชอบ
				๒๕๖๑	๒๕๖๒(บาท)	๒๕๖๓ (บาท)	๒๕๖๔(บาท)			
๔	โครงการให้ความรู้แก่สตรีเรื่องตั้งครรภ์ก่อนวัยอันควร	เพื่อให้เด็กและเยาวชนและประชาชนมีความรู้เกี่ยวกับความเสี่ยง	เด็กและเยาวชนในพื้นที่	๕๐,๐๐๐	๕๐,๐๐๐	-	-	เด็กนักเรียนและเยาวชนในชุมชน	ลดปัญหาเรื่องตั้งครรภ์ก่อนวัยอันควร	สำนักงานปลัด
๕	โครงการป้องกันและเรียนรู้เรื่องโรคเอดส์	เพื่อให้ความรู้แก่ประชาชนในการส่งเสริมคุณภาพและป้องกันและรักษาโรค	ประชาชนในพื้นที่เยาวชน	๒๐,๐๐๐	๒๐,๐๐๐	-	-	ร้อยละความพอใจของคนในชุมชน	มีความรู้เรื่องการป้องกันและรักษาโรค	สำนักงานปลัด

ยุทธศาสตร์จังหวัดที่ ๒ ลดความเหลื่อมล้ำทางสังคมและพัฒนาคุณภาพชีวิตของประชาชน

- ยุทธศาสตร์พัฒนาของ อปท. ในเขตจังหวัดที่ ๕ ด้านการพัฒนาทางสังคม
  - ๕.ยุทธศาสตร์การสร้างสังคมให้มีคุณภาพชีวิตที่ดีและอยู่ร่วมกันอย่างมีความสุข
  - ๕.๔ การป้องกันและแก้ไขปัญหาเสพติด

ที่	โครงการ/กิจกรรม	วัตถุประสงค์	เป้าหมาย (ผลผลิตของโครงการ)	งบประมาณ				ตัวชี้วัด (KPI)	ผลลัพธ์ ที่คาดว่าจะได้รับ	หน่วยงาน รับผิดชอบ
				๒๕๖๑	๒๕๖๒(บาท)	๒๕๖๓ (บาท)	๒๕๖๔(บาท)			
๑	โครงการหมู่บ้านสีขาว	เพื่อให้ความรู้ และป้องกัน ปัญหาเสพติด ของชุมชน	เด็กและเยาวชน/ ประชาชนในพื้นที่	๒๕,๐๐๐	๒๕,๐๐๐	-	-	เด็กและ เยาวชนที่เข้า ร่วมอบรม	เพื่อให้ความรู้และ ป้องกันปัญหา เสพติดของชุมชน	สำนักงานปลัด

ยุทธศาสตร์จังหวัดที่ ๒ ลดความเหลื่อมล้ำทางสังคมและพัฒนาคุณภาพชีวิตของประชาชน

- ยุทธศาสตร์พัฒนาของ อปท. ในเขตจังหวัดที่ ๗ ด้านการพัฒนาท่องเที่ยวศาสนา – วัฒนธรรม ประเพณีและกีฬา

๕.ยุทธศาสตร์การสร้างสังคมให้มีคุณภาพชีวิตที่ดีและอยู่ร่วมกันอย่างมีความสุข

๕.๕ การรณรงค์และประชาสัมพันธ์เพื่อปลูกจิตสำนึกด้านคุณธรรม/จริยธรรมแก่ประชาชนในท้องถิ่น

ที่	โครงการ/กิจกรรม	วัตถุประสงค์	เป้าหมาย (ผลผลิตของโครงการ)	งบประมาณ				ตัวชี้วัด (KPI)	ผลลัพธ์ ที่คาดว่าจะได้รับ	หน่วยงาน รับผิดชอบ
				๒๕๖๑	๒๕๖๒(บาท)	๒๕๖๓ (บาท)	๒๕๖๔(บาท)			
๑	โครงการธรรมะพัฒนาจิตใจ	อบรมธรรมะ เพื่อนำไปใช้ใน ชีวิตประจำวัน	พนักงานและเจ้าหน้าที่ สมาชิก อบต./ ประชาชน	๒๐,๐๐๐	๒๐,๐๐๐	-	๒๐,๐๐๐	ร้อยละจำนวน พนักงานที่เข้า อบรม	นำความรู้ไปใช้ใน การปฏิบัติหน้าที่	สำนักงานปลัด

ยุทธศาสตร์จังหวัดที่ ๒ ลดความเหลื่อมล้ำทางสังคมและพัฒนาคุณภาพชีวิตของประชาชน

- ยุทธศาสตร์พัฒนาของ อปท. ในเขตจังหวัดที่ ๗ ด้านการพัฒนาท่องเที่ยวศาสนา – วัฒนธรรม ประเพณีและกีฬา

๕.ยุทธศาสตร์การสร้างสังคมให้มีคุณภาพชีวิตที่ดีและอยู่ร่วมกันอย่างมีความสุข

๕.๖ การสนับสนุนและส่งเสริมให้ประชาชนในท้องถิ่นจัดกิจกรรมทางวัฒนธรรม ประเพณีท้องถิ่นและพระพุทธศาสนา

ที่	โครงการ/กิจกรรม	วัตถุประสงค์	เป้าหมาย (ผลผลิตของโครงการ)	งบประมาณ				ตัวชี้วัด (KPI)	ผลลัพธ์ ที่คาดว่าจะได้รับ	หน่วยงาน รับผิดชอบ
				๒๕๖๑	๒๕๖๒(บาท)	๒๕๖๓ (บาท)	๒๕๖๔(บาท)			
๑	โครงการวันพระราชสมภพ รัชการที่ ๙	เพื่อแสดงความ จงรักภักดีต่อ สถาบัน พระมหากษัตริย์	กลุ่มองค์กร ประชาญ ชาวบ้าน แกนนำ หมู่บ้าน หน่วยงาน ราชการ องค์กร ปกครองส่วนท้องถิ่น	๑๐,๐๐๐	๑๐,๐๐๐	-	-	โครงการวัน พระราช สมภพรัชการ ที่ ๙	ประชาชนได้เข้า ร่วมพิธีและ แสดงออกถึงความ จงรักภักดีต่อ สถาบัน	กอง การศึกษาฯ
๒	โครงการเฉลิมพระ ชนมพรรษา ๑๒ สิงหาคม ราชินี (วันแม่แห่งชาติ)	เพื่อแสดงความ จงรักภักดีต่อ สถาบัน พระมหากษัตริย์	กลุ่มองค์กร ประชาญ ชาวบ้าน แกนนำ หมู่บ้าน หน่วยงาน ราชการ องค์กร ปกครองส่วนท้องถิ่น	๑๐,๐๐๐	-	-	-	ร้อยละ ประชากรที่ เข้าร่วม โครงการ	ประชาชนได้เข้า ร่วมพิธีและ แสดงออกถึงความ จงรักภักดีต่อ สถาบัน	กอง การศึกษาฯ

ยุทธศาสตร์จังหวัดที่ ๒ ลดความเหลื่อมล้ำทางสังคมและพัฒนาคุณภาพชีวิตของประชาชน

- ยุทธศาสตร์พัฒนาของ อปท. ในเขตจังหวัดที่ ๖ ด้านการพัฒนาโครงสร้างพื้นฐาน

๖.ยุทธศาสตร์น้ำแก้ง

๖.๑ การส่งเสริมเชื่อมโยงชลประทาน ก่อสร้างฝายส่งน้ำ ขุดลอก ขุดสระ พัฒนาแหล่งน้ำ คลองน้ำ

ที่	โครงการ/กิจกรรม	วัตถุประสงค์	เป้าหมาย (ผลผลิตของโครงการ)	งบประมาณ				ตัวชี้วัด (KPI)	ผลลัพธ์ ที่คาดว่าจะ ได้รับ	หน่วยงาน รับผิดชอบ
				๒๕๖๑	๒๕๖๒(บาท)	๒๕๖๓ (บาท)	๒๕๖๔ (บาท)			
๑	ขยายเขตประปาในหมู่บ้าน (กระฎีกรู) ม.๑	เพื่ออุปโภคและ บริโภคให้ทั่วถึง	บ้านกระฎีกรู ประมาณ ๒๕๐ เมตร	๒๐๐,๐๐๐	๒๐๐,๐๐๐	-	-	ประชาชนที่ได้รับ ประโยชน์	ชุมชนมีน้ำใช้ อย่างทั่วถึง	กองช่าง
๒	ปรับปรุงระบบประปา (กระฎีกรู) ม.๑	เพื่อน้ำให้ชุมชน ได้มีน้ำสะอาดใช้	หมู่บ้านกระฎีกรู	-	-	๒๐๐,๐๐๐	-	ประชาชนที่ได้รับ ประโยชน์	มีน้ำสะอาดใช้ ทุกครัวเรือน	กองช่าง
๓	ขุดลอกสระวัดแฉ่ง ทิศเหนือ (บ้านแฉ่ง) ม.๓	เพื่อกักเก็บน้ำไว้ อุปโภคและ บริโภค	บ้านแฉ่ง	-	-	๓๐๐,๐๐๐	-	ประชาชนที่ได้รับ ประโยชน์	มีน้ำใช้อย่าง ทั่วถึง	กองช่าง

ยุทธศาสตร์จังหวัดที่ ๒ ลดความเหลื่อมล้ำทางสังคมและพัฒนาคุณภาพชีวิตของประชาชน

• ยุทธศาสตร์พัฒนาของ อปท. ในเขตจังหวัดที่ ๖ ด้านการพัฒนาโครงสร้างพื้นฐาน

๖.ยุทธศาสตร์น้ำแก้ง

๖.๑ การส่งเสริมเชื่อมโยงชลประทาน ก่อสร้างฝายส่งน้ำ ขุดลอก ขุดสระ พัฒนาแหล่งน้ำ คลองน้ำ

ที่	โครงการ/กิจกรรม	วัตถุประสงค์	เป้าหมาย (ผลผลิตของโครงการ)	งบประมาณ				ตัวชี้วัด (KPI)	ผลลัพธ์ ที่คาดว่าจะ ได้รับ	หน่วยงาน รับผิดชอบ
				๒๕๖๑	๒๕๖๒(บาท)	๒๕๖๓ (บาท)	๒๕๖๔ (บาท)			
๔	ก่อสร้างฝายน้ำล้น (นายรวย กั้นกลาง) (บ้านแฉ่ง) ม.๓	เพื่อกักเก็บน้ำไว้ อุปโภคและ บริโภค	ฝายคอนกรีต ๑ แห่ง ตามแบบแปลนที่ กำหนด	-	๕๐๐,๐๐๐	๕๐๐,๐๐๐	-	ประชาชนที่ได้รับ ประโยชน์	ชุมชนมีน้ำใช้ อย่างทั่วถึง	กองช่าง
๕	ขุดลอกคลองลำห้วย (ที่นา บ้านนางทุเรียน ) (บ้านแฉ่ง) ม.๓	เพื่อกักเก็บน้ำไว้ อุปโภคและ บริโภค	ระยะทาง ๘๐๐ เมตร ตามแบบแปลนที่ กำหนด	-	-	๓๐๐,๐๐๐	๓๐๐,๐๐๐	ประชาชนที่ได้รับ ประโยชน์	ชุมชนมีน้ำใช้ อย่างทั่วถึง	กองช่าง
๖	วางท่อส่งน้ำเข้าสู่สระวัดแฉ่ง (บ้านแฉ่ง) ม.๓	เพื่อส่งน้ำเข้า สระวัดแฉ่ง	ตามแบบแปลนที่ กำหนด	๕๐,๐๐๐	-	-	-	ประชาชนที่ได้รับ ประโยชน์	ชุมชนมีน้ำใช้ อย่างทั่วถึง	กองช่าง
๗	ก่อสร้างเหมืองส่งน้ำ คอนกรีต (บ้านหลุมปูน) ม.๔	เพื่อกักเก็บน้ำไว้ อุปโภคและ บริโภค	ตามแบบแปลนที่ กำหนด ๗๐๐ เมตร	๒๕๐,๐๐๐	-	-	-	ประชาชนที่ได้รับ ประโยชน์	ชุมชนมีน้ำใช้ อย่างทั่วถึง	กองช่าง
๘	ขุดลอกเหมือง (บ้านดอนสระจันทร์) ม.๖	เพื่อกักเก็บน้ำไว้ อุปโภคและ บริโภค	ตามแบบแปลนที่ กำหนด ยาว ๑,๑๐๐ เมตร	-	-	๔๐๐,๐๐๐	-	ประชาชนที่ได้รับ ประโยชน์	ชุมชนมีน้ำใช้ อย่างทั่วถึง	กองช่าง

ยุทธศาสตร์จังหวัดที่ ๒ ลดความเหลื่อมล้ำทางสังคมและพัฒนาคุณภาพชีวิตของประชาชน

- ยุทธศาสตร์พัฒนาของ อปท. ในเขตจังหวัดที่ ๖ ด้านการพัฒนาโครงสร้างพื้นฐาน

๖.ยุทธศาสตร์น้ำแก๊จน

๖.๑ การส่งเสริมเชื่อมโยงชลประทาน ก่อสร้างฝายส่งน้ำ ขุดลอก ขุดสระ พัฒนาแหล่งน้ำ คลองน้ำ

ที่	โครงการ/กิจกรรม	วัตถุประสงค์	เป้าหมาย (ผลผลิตของโครงการ)	งบประมาณ				ตัวชี้วัด (KPI)	ผลลัพธ์ ที่คาดว่าจะ ได้รับ	หน่วยงาน รับผิดชอบ
				๒๕๖๑	๒๕๖๒(บาท)	๒๕๖๓ (บาท)	๒๕๖๔(บาท)			
๙	ก่อสร้างฝายน้ำล้น (บ้านดอนสระจันทร์)ม.๖	เพื่อกักเก็บน้ำไว้ อุปโภคและ บริโภค	ฝายคอนกรีต ๑ แห่ง ตามแบบแปลนที่ กำหนด	-	-	๓๕๐,๐๐๐	-	ประชาชนที่ ได้รับประโยชน์	ชุมชนมีน้ำใช้ อย่างทั่วถึง	กองช่าง
๑๐	ก่อสร้างฝายน้ำล้น (คลองละลาย) บ้านถนนโพธิ์ ม.๕	เพื่อกักเก็บน้ำไว้ อุปโภคและ บริโภค	ฝายคอนกรีต ๑ แห่ง ตามแบบแปลนที่ กำหนด	-	-	-	๕๐๐,๐๐๐	ประชาชนที่ ได้รับประโยชน์	ชุมชนมีน้ำใช้ อย่างทั่วถึง	กองช่าง
๑๑	โครงการก่อสร้างระบบ ประปากรองที่บึงถนนโพธิ์ (ม.๕)	เพื่อกักเก็บน้ำไว้ อุปโภคและ บริโภค	๑ แห่งตามแบบแปลนที่ กำหนด	-	-	๑,๐๐๐,๐๐๐	๑,๐๐๐,๐๐๐	ประชาชนที่ ได้รับประโยชน์	ชุมชนมีน้ำใช้ อย่างทั่วถึง	กองช่าง
๑๒	ขุดลอกสระน้ำสาธารณะ (คุ้มโคกเพชร) (บ้านหนองตาแมน) ม.๘	เพื่อกักเก็บน้ำไว้ อุปโภคและ บริโภค	๑ แห่งตามแบบแปลนที่ กำหนด	-	๓๐๐,๐๐๐	-	-	ประชาชนที่ ได้รับประโยชน์	ชุมชนมีน้ำใช้ อย่างทั่วถึง	กองช่าง
๑๓	ขุดลอกสระน้ำสาธารณะ (คุ้ม ๑,๒) (บ้านหนองตาแมน) ม.๘	เพื่อกักเก็บน้ำไว้ อุปโภคและ บริโภค	๑ แห่งตามแบบแปลนที่ กำหนด	-	-	๓๐๐,๐๐๐	-	ประชาชนที่ ได้รับประโยชน์	ชุมชนมีน้ำใช้ อย่างทั่วถึง	กองช่าง

ยุทธศาสตร์จังหวัดที่ ๒ ลดความเหลื่อมล้ำทางสังคมและพัฒนาคุณภาพชีวิตของประชาชน

- ยุทธศาสตร์พัฒนาของ อปท. ในเขตจังหวัดที่ ๖ ด้านการพัฒนาโครงสร้างพื้นฐาน

๖.ยุทธศาสตร์น้ำแก๊จน

๖.๑ การส่งเสริมเชื่อมโยงชลประทาน ก่อสร้างฝายส่งน้ำ ขุดลอก ขุดสระ พัฒนาแหล่งน้ำ คลองน้ำ

ที่	โครงการ/กิจกรรม	วัตถุประสงค์	เป้าหมาย (ผลผลิตของโครงการ)	งบประมาณ				ตัวชี้วัด (KPI)	ผลลัพธ์ ที่คาดว่าจะ ได้รับ	หน่วยงาน รับผิดชอบ
				๒๕๖๑	๒๕๖๒(บาท)	๒๕๖๓ (บาท)	๒๕๖๔(บาท)			
๑๔	โครงการก่อสร้างระบบ ประปา หมู่บ้านศรีพัฒนา ม.๙	เพื่อให้ใช้น้ำ อย่างทั่วถึง	ตามแบบแปลนที่ กำหนด	-	๕๐๐,๐๐๐	๕๐๐,๐๐๐	-	ประชาชนที่ ได้รับประโยชน์	ชุมชนมีน้ำใช้ อย่างทั่วถึง	กองช่าง
๑๕	ขยายเขตประปาภายใน หมู่บ้านหนองตาแมน	เพื่อใช้น้ำอย่าง ทั่วถึง	ตามแบบแปลนที่ กำหนด	-	-	๕๐,๐๐๐	-	ประชาชนที่ ได้รับประโยชน์	ชุมชนมีน้ำใช้ อย่างทั่วถึง	กองช่าง
๑๖	ปรับปรุงฝายส่งน้ำ คสล. (บ้านศรีพัฒนา) ม.๙	กักเก็บน้ำไว้ อุปโภคและ บริโภค	ฝาย คสล.บ้านศรี พัฒนา ตามแบบแปลน ที่กำหนด	๓๐๐,๐๐๐	-	-	-	ประชาชนที่ ได้รับประโยชน์	ชุมชนมีน้ำใช้ อย่างทั่วถึง	กองช่าง
๑๗	โครงการก่อสร้างฝายน้ำล้น (บ้านแฉ่ง ม.๓)	กักเก็บน้ำไว้ อุปโภคและ บริโภค	ฝาย คสล.บ้านแฉ่ง ตาม แบบแปลนที่กำหนด	๓๐๐,๐๐๐	-	-	-	ประชาชนที่ ได้รับประโยชน์	ชุมชนมีน้ำใช้ อย่างทั่วถึง	กองช่าง

ยุทธศาสตร์จังหวัดที่ ๑ การพัฒนาเกษตรอุตสาหกรรมครบวงจรเพื่อเป็นครัวของโลก

- ยุทธศาสตร์พัฒนาของ อปท. ในเขตจังหวัดที่ ๓ ด้านการพัฒนาการเกษตร

๗.ยุทธศาสตร์การพัฒนาด้านเกษตรอินทรีย์

๗.๒ การเพิ่มรายได้ลดรายจ่ายของเกษตรกร

ที่	โครงการ/กิจกรรม	วัตถุประสงค์	เป้าหมาย (ผลผลิตของโครงการ)	งบประมาณ				ตัวชี้วัด (KPI)	ผลลัพธ์ ที่คาดว่าจะ ได้รับ	หน่วยงาน รับผิดชอบ
				๒๕๖๑	๒๕๖๒(บาท)	๒๕๖๓ (บาท)	๒๕๖๔(บาท)			
๑	โครงการส่งเสริมการแปรรูป ผลิตภัณฑ์ในท้องถิ่น	เพื่อเพิ่มมูลค่า และพัฒนา รายได้	ประชาชนในพื้นที่ ม.๑ - ม.๙	๓๐,๐๐๐	๓๐,๐๐๐	-	-	ร้อยละ ประชาชนที่ ได้รับประโยชน์	เกษตรกรมี รายได้เพิ่มขึ้น	สำนักงาน ปลัด

ยุทธศาสตร์จังหวัดที่ ๑ การบริหารราชการแบบบูรณาการตามหลักธรรมาภิบาล

- ยุทธศาสตร์พัฒนาของ อปท. ในเขตจังหวัดที่ ๖ ด้านการพัฒนาโครงสร้างพื้นฐาน

๔.ยุทธศาสตร์ด้านโครงสร้างพื้นฐาน

๔.๑ การจัดให้มีและบำรุงรักษาทางบก ทางน้ำและทางระบายน้ำและการปรับปรุงรักษาในเขตชุมชนและท้องถิ่น

ที่	โครงการ/กิจกรรม	วัตถุประสงค์	เป้าหมาย (ผลผลิตของโครงการ)	งบประมาณ				ตัวชี้วัด (KPI)	ผลลัพธ์ ที่คาดว่าจะ ได้รับ	หน่วยงาน รับผิดชอบ
				๒๕๖๑	๒๕๖๒(บาท)	๒๕๖๓ (บาท)	๒๕๖๔(บาท)			
	<b>หมู่ที่ ๑ (กระฎี่กู)</b>									
๑	โครงการก่อสร้างถนน คสล. (ศูนย์พัฒนาเด็กเล็ก)	เพื่อการคมนาคมที่ สะดวก	กว้าง ๓ เมตร ยาว ๑๕๐ เมตร หนา ๐.๑๕ เมตร	๒๖๐,๐๐๐	-	-	-	ร้อยละความพึง พอใจของ ประชาชนไม่น้อย กว่า ๖๕	การสัญจรของ ประชาชน สะดวกรวดเร็ว และปลอดภัยขึ้น	กองช่าง
๒	โครงการก่อสร้างถนน คสล. (โนนตากแดด – หองใหม่)	เพื่อการคมนาคมที่ สะดวก	กว้าง ๔ เมตร ยาว ๑,๑๘๘ เมตร หนา ๐.๑๕ เมตร	๖๐๐,๐๐๐	๖๐๐,๐๐๐	๖๐๐,๐๐๐	-	ร้อยละความพึง พอใจของ ประชาชนไม่น้อย กว่า ๖๕	การสัญจรของ ประชาชน สะดวกรวดเร็ว และปลอดภัยขึ้น	กองช่าง
๓	โครงการก่อสร้างถนนลูกรัง (ชอยลงนา)	เพื่อการคมนาคมที่ สะดวก	กว้าง ๓ เมตร ยาว ๒๗๒ เมตร หนา ๐.๑๕ เมตร	๕๐,๐๐๐	-	-	-	ร้อยละความพึง พอใจของ ประชาชนไม่น้อย กว่า ๖๕	การสัญจรของ ประชาชน สะดวกรวดเร็ว และปลอดภัยขึ้น	กองช่าง
๔	โครงการก่อสร้างถนน คสล.รอบ บึงหนองแห้ว	เพื่อการคมนาคมที่ สะดวก	กว้าง ๓ เมตร ยาว ๕๐๐ เมตร หนา ๐.๑๕ เมตร	-	-	-	๑๐๐,๐๐๐	ร้อยละความพึง พอใจของ ประชาชนไม่น้อย กว่า ๖๕	การสัญจรของ ประชาชน สะดวกรวดเร็ว และปลอดภัยขึ้น	กองช่าง

ยุทธศาสตร์จังหวัดที่ ๑ การบริหารราชการแบบบูรณาการตามหลักธรรมาภิบาล

• ยุทธศาสตร์พัฒนาของ อปท. ในเขตจังหวัดที่ ๖ ด้านการพัฒนาโครงสร้างพื้นฐาน

๔.ยุทธศาสตร์ด้านโครงสร้างพื้นฐาน

๔.๑ การจัดให้มีและบำรุงรักษาทางบก ทางน้ำและทางระบายน้ำและการปรับปรุงรักษาในเขตชุมชนและท้องถิ่น

ที่	โครงการ/กิจกรรม	วัตถุประสงค์	เป้าหมาย (ผลผลิตของโครงการ)	งบประมาณ				ตัวชี้วัด (KPI)	ผลลัพธ์ ที่คาดว่าจะ ได้รับ	หน่วยงาน รับผิดชอบ
				๒๕๖๑	๒๕๖๒(บาท)	๒๕๖๓ (บาท)	๒๕๖๔(บาท)			
	<b>หมู่ที่ ๒ (โนนพรม)</b>									
๑	โครงการก่อสร้างถนน คสล. (โนนพรม – ถนนโพธิ์)	เพื่อการคมนาคมที่ สะดวก	กว้าง ๔ เมตร ยาว ๑,๘๐๐ เมตร หนา ๐.๑๕ เมตร	๑,๐๐๐,๐๐๐	๑,๐๐๐,๐๐๐	๑,๐๐๐,๐๐๐	๕๐๐,๐๐๐	ร้อยละความพึง พอใจของ ประชาชน	การสัญจรของ ประชาชน สะดวกรวดเร็ว และปลอดภัยขึ้น	กองช่าง
๒	โครงการก่อสร้างรางระบายน้ำ (คูม ๔/๕)	เพื่อป้องกันน้ำท่วม	ยาว ๓๖ เมตร	๑๕๐,๐๐๐	-	-	-	ร้อยละความพึง พอใจของ ประชาชน	น้ำไม่ท่วมใน พื้นที่	กองช่าง
๓	โครงการก่อสร้างถนน คสล. (บ้านลุงล้อม)	เพื่อการคมนาคมที่ สะดวก	กว้าง ๓ เมตร ยาว ๕๕๐ เมตร หนา ๐.๑๕ เมตร	-	-	-	๘๐๐,๐๐๐	ร้อยละความพึง พอใจของ	การสัญจรของ ประชาชน สะดวกรวดเร็ว และปลอดภัยขึ้น	กองช่าง
๔	โครงการก่อสร้างถนนลูกรัง (โนนพรม – โตนด)	เพื่อการคมนาคมที่ สะดวก	กว้าง ๔ เมตร ยาว ๒,๐๒๗ เมตร	-	-	๓๗๐,๐๐๐	๓๗๐,๐๐๐	ร้อยละความพึง พอใจของ	การสัญจรของ ประชาชน สะดวกรวดเร็ว และปลอดภัยขึ้น	กองช่าง
๕	โครงการก่อสร้างถนนลูกรัง (โนนพรม –หนองตาแมน-หนอง โพธิ์น้อย)	เพื่อการคมนาคมที่ สะดวก	กว้าง ๔ เมตร ยาว ๒,๐๒๗ เมตร	-	-	๔๙๐,๐๐๐	-	ร้อยละความพึง พอใจของ	การสัญจรของ ประชาชนและ ปลอดภัยขึ้น	กองช่าง
๖	โครงการปรับปรุงถนนลูกรัง (บ้านยายแสวง)	เพื่อการคมนาคมที่ สะดวก	กว้าง ๔ เมตร ยาว ๒,๐๒๗ เมตร	-	๒๐,๐๐๐	-	-	ร้อยละความพึง พอใจของ	การสัญจรของ ประชาชนและ ปลอดภัยขึ้น	กองช่าง

ยุทธศาสตร์จังหวัดที่ ๑ การบริหารราชการแบบบูรณาการตามหลักธรรมาภิบาล

- ยุทธศาสตร์พัฒนาของ อปท. ในเขตจังหวัดที่ ๖ ด้านการพัฒนาโครงสร้างพื้นฐาน

๔.ยุทธศาสตร์ด้านโครงสร้างพื้นฐาน

๔.๑ การจัดให้มีและบำรุงรักษาทางบก ทางน้ำและทางระบายน้ำและการปรับปรุงรักษาในเขตชุมชนและท้องถิ่น

ที่	โครงการ/กิจกรรม	วัตถุประสงค์	เป้าหมาย (ผลผลิตของโครงการ)	งบประมาณ				ตัวชี้วัด (KPI)	ผลลัพธ์ ที่คาดว่าจะ ได้รับ	หน่วยงาน รับผิดชอบ
				๒๕๖๑	๒๕๖๒(บาท)	๒๕๖๓ (บาท)	๒๕๖๔(บาท)			
	<b>หมู่ที่ ๒ (โนนพรม)</b>									
๗	โครงการปรับปรุงถนนลงนา (นายบุญเรือง)	เพื่อการคมนาคมที่ สะดวก	ตามแบบแปลนที่กำหนด	-	-	-	๘๐,๐๐๐	ร้อยละความพึง พอใจของ ประชาชน	การสัญจรของ ประชาชน สะดวกรวดเร็ว และปลอดภัยขึ้น	กองช่าง
๘	โครงการก่อสร้างถนน คสล. (นางประเสริฐ)	เพื่อการคมนาคมที่ สะดวก	ตามแบบแปลนที่กำหนด	-	-	-	๑๐๐,๐๐๐	ร้อยละความพึง พอใจของ ประชาชน	น้ำไม่ท่วมใน พื้นที่	กองช่าง

ยุทธศาสตร์จังหวัดที่ ๑ การบริหารราชการแบบบูรณาการตามหลักธรรมาภิบาล

• ยุทธศาสตร์พัฒนาของ อปท. ในเขตจังหวัดที่ ๖ ด้านการพัฒนาโครงสร้างพื้นฐาน

๔. ยุทธศาสตร์ด้านโครงสร้างพื้นฐาน

๔.๑ การจัดให้มีและบำรุงรักษาทางบก ทางน้ำและทางระบายน้ำและการปรับปรุงรักษาในเขตชุมชนและท้องถิ่น

ที่	โครงการ/กิจกรรม	วัตถุประสงค์	เป้าหมาย (ผลผลิตของโครงการ)	งบประมาณ				ตัวชี้วัด (KPI)	ผลลัพธ์ ที่คาดว่าจะ ได้รับ	หน่วยงาน รับผิดชอบ
				๒๕๖๑	๒๕๖๒(บาท)	๒๕๖๓ (บาท)	๒๕๖๔(บาท)			
	<b>หมู่ที่ ๓ (บ้านแฉ่ง)</b>									
๑	โครงการถนน คสล. (บ้านนายแลลัม ฉลาด)	เพื่อการคมนาคมที่ สะดวก	กว้าง ๓ เมตร ยาว ๑๕๐ เมตร หนา ๐.๑๕ เมตร	-	-	๒๒๐,๐๐๐	-	ร้อยละประชาชนที่ พอใจ	การสัญจรของ ประชาชน สะดวกรวดเร็ว และปลอดภัยขึ้น	กองช่าง
๒	โครงการถนน คสล. (ซอยหลังวัดบ้านแฉ่ง)	เพื่อการคมนาคมที่ สะดวก	กว้าง ๔ เมตร ยาว ๒๐๐ เมตร หนา ๐.๑๕ เมตร	๔๐๐,๐๐๐	-	-	-	ร้อยละประชาชนที่ พอใจ	การสัญจรของ ประชาชน สะดวกรวดเร็ว และปลอดภัยขึ้น	กองช่าง
๓	โครงการถนน คสล. (ซอยบ้านนางเตือนใจ ไทชัยภูมิ)	เพื่อการคมนาคมที่ สะดวก	กว้าง ๓ เมตร ยาว ๒๒๕ เมตร หนา ๐.๑๕ เมตร	๓๓๐,๐๐๐	-	-	-	ร้อยละประชาชนที่ พอใจ	การสัญจรของ ประชาชน สะดวกรวดเร็ว	กองช่าง
๔	โครงการถนน คสล. (ซอยบ้านนายหอม พลโต)	เพื่อการคมนาคมที่ สะดวก	กว้าง ๓ เมตร ยาว ๗๕ เมตร หนา ๐.๑๕ เมตร	๑๑๐,๐๐๐	-	-	-	ร้อยละประชาชนที่ พอใจ	การสัญจรของ ประชาชน สะดวกรวดเร็ว	กองช่าง
๕	โครงการก่อสร้างถนนลูกรัง (รอบห้วยชันโพรง)	เพื่อการคมนาคมที่ สะดวก	กว้าง ๔ เมตร ยาว ๒,๐๐๐เมตร	-	-	-	๓๕๐,๐๐๐	ร้อยละประชาชนที่ พอใจ	การสัญจรของ ประชาชน สะดวกรวดเร็ว	กองช่าง
๖	โครงการก่อสร้างถนนดิน (ซอยลงน้าบ้านนายสี)	เพื่อการคมนาคมที่ สะดวก	กว้าง ๔ เมตร ยาว ๘๗๐ เมตร หนา ๑ เมตร	๕๐๐,๐๐๐	-	-	-	ร้อยละประชาชนที่ พอใจ	การสัญจรของ ประชาชน สะดวกรวดเร็ว	กองช่าง

ยุทธศาสตร์จังหวัดที่ ๑ การบริหารราชการแบบบูรณาการตามหลักธรรมาภิบาล

- ยุทธศาสตร์พัฒนาของ อปท. ในเขตจังหวัดที่ ๖ ด้านการพัฒนาโครงสร้างพื้นฐาน

๔.ยุทธศาสตร์ด้านโครงสร้างพื้นฐาน

๔.๑ การจัดให้มีและบำรุงรักษาทางบก ทางน้ำและทางระบายน้ำและการปรับปรุงรักษาในเขตชุมชนและท้องถิ่น

ที่	โครงการ/กิจกรรม	วัตถุประสงค์	เป้าหมาย (ผลผลิตของโครงการ)	งบประมาณ				ตัวชี้วัด (KPI)	ผลลัพธ์ ที่คาดว่าจะ ได้รับ	หน่วยงาน รับผิดชอบ
				๒๕๖๑	๒๕๖๒(บาท)	๒๕๖๓ (บาท)	๒๕๖๔(บาท)			
	<b>หมู่ที่ ๓ (บ้านแฉ่ง)</b>									
๗	โครงการถนน คสล. (บ้านนางหลี่ ถึง สระหลวง)	เพื่อการคมนาคมที่ สะดวก	กว้าง ๔ เมตร ยาว ๒๐๐ เมตร หนา ๐.๑๕ เมตร	-	๔๐๐,๐๐๐	-	-	ร้อยละประชาชนที่ พอใจ	การสัญจรของ ประชาชน สะดวกรวดเร็ว และปลอดภัยขึ้น	กองช่าง
๘	โครงการถนน คสล. (บ้านนางอุดม วรากลาง)	เพื่อการคมนาคมที่ สะดวก	กว้าง ๔ เมตร ยาว ๓,๐๐๐ เมตร หนา ๐.๑๕ เมตร	-	-	๒๗๐,๐๐๐	-	ร้อยละประชาชนที่ พอใจ	การสัญจรของ ประชาชน สะดวกรวดเร็ว และปลอดภัยขึ้น	กองช่าง
๙	โครงการถนน คสล. (บ้านนายพาโชค มุ่งช่วยกลาง)	เพื่อการคมนาคมที่ สะดวก	กว้าง ๓ เมตร ยาว ๒๒๐ เมตร หนา ๐.๑๕ เมตร	-	-	๓๒๐,๐๐๐	-	ร้อยละประชาชนที่ พอใจ	การสัญจรของ ประชาชน สะดวกรวดเร็ว และปลอดภัยขึ้น	กองช่าง
๑๐	โครงการซ่อมแซม ถนน คสล. บ้านแฉ่ง (หน้าศาลปู่คง)	เพื่อการคมนาคมที่ สะดวก	กว้าง ๓ เมตร ยาว ๕๐ เมตร หนา ๐.๑๕ เมตร	๑๕๐,๐๐๐	-	-	-	ร้อยละประชาชนที่ พอใจ	การสัญจรของ ประชาชน สะดวกรวดเร็ว และปลอดภัยขึ้น	กองช่าง
๑๑	โครงการก่อสร้างรางระบายน้ำ (ซอย บ้านนางเตือนใจ ไทชัยภูมิ)	เพื่อการระบายน้ำ สะดวก	ยาว ๕๐๐ เมตร	-	-	-	๑๕๐,๐๐๐	ร้อยละประชาชนที่ พอใจ	พื้นที่ไม่มีน้ำท่วม การสัญจร สะดวก	กองช่าง

ยุทธศาสตร์จังหวัดที่ ๑ การบริหารราชการแบบบูรณาการตามหลักธรรมาภิบาล

- ยุทธศาสตร์พัฒนาของ อปท. ในเขตจังหวัดที่ ๖ ด้านการพัฒนาโครงสร้างพื้นฐาน

๔.ยุทธศาสตร์ด้านโครงสร้างพื้นฐาน

๔.๑ การจัดให้มีและบำรุงรักษาทางบก ทางน้ำและทางระบายน้ำและการปรับปรุงรักษาในเขตชุมชนและท้องถิ่น

ที่	โครงการ/กิจกรรม	วัตถุประสงค์	เป้าหมาย (ผลผลิตของโครงการ)	งบประมาณ				ตัวชี้วัด (KPI)	ผลลัพธ์ ที่คาดว่าจะ ได้รับ	หน่วยงาน รับผิดชอบ
				๒๕๖๑	๒๕๖๒(บาท)	๒๕๖๓ (บาท)	๒๕๖๔(บาท)			
	<b>หมู่ที่ ๔ (บ้านหลุมปูน)</b>									
๑	ก่อสร้างทางลูกรัง (ทิศใต้ไปทุ่งนา)	เพื่อการคมนาคมที่ สะดวก	กว้าง ๔ เมตร ยาว ๑,๔๗๐ เมตร	-	-	๒๗๐,๐๐๐	-	ร้อยละประชาชนที่ พอใจ	การสัญจรของ ประชาชน สะดวกรวดเร็ว และปลอดภัยขึ้น	กองช่าง
๒	โครงการก่อสร้างถนน คสล. (สระน้ำเก่า)	เพื่อการคมนาคมที่ สะดวก	กว้าง ๓ เมตร ยาว ๓๕๐ เมตร หนา ๐.๑๕ เมตร	-	-	-	๕๑๐,๐๐๐	ร้อยละประชาชนที่ พอใจ	การสัญจรของ ประชาชน สะดวกรวดเร็ว และปลอดภัยขึ้น	กองช่าง
๓	โครงการก่อสร้างถนน คสล. ทางลงนา	เพื่อการคมนาคมที่ สะดวก	กว้าง ๓ เมตร ยาว ๒๕๐ เมตร หนา ๐.๑๕ เมตร	-	-	๓๖๐,๐๐๐	๓๖๐,๐๐๐	ร้อยละประชาชนที่ พอใจ	การสัญจรของ ประชาชน สะดวกรวดเร็ว และปลอดภัยขึ้น	กองช่าง
๔	โครงการก่อสร้างรางระบายน้ำ บ้านหลุมปูน	เพื่อป้องกันน้ำท่วม	ยาว ๕๐๐ เมตร	๓๐๐,๐๐๐	-	-	-	ร้อยละประชาชนที่ พอใจ	น้ำไม่ท่วมถนน	กองช่าง

ยุทธศาสตร์จังหวัดที่ ๑ การบริหารราชการแบบบูรณาการตามหลักธรรมาภิบาล

- ยุทธศาสตร์พัฒนาของ อปท. ในเขตจังหวัดที่ ๖ ด้านการพัฒนาโครงสร้างพื้นฐาน

๔.ยุทธศาสตร์ด้านโครงสร้างพื้นฐาน

๔.๑ การจัดให้มีและบำรุงรักษาทางบก ทางน้ำและทางระบายน้ำและการปรับปรุงรักษาในเขตชุมชนและท้องถิ่น

ที่	โครงการ/กิจกรรม	วัตถุประสงค์	เป้าหมาย (ผลผลิตของโครงการ)	งบประมาณ				ตัวชี้วัด (KPI)	ผลลัพธ์ ที่คาดว่าจะ ได้รับ	หน่วยงาน รับผิดชอบ
				๒๕๖๑	๒๕๖๒(บาท)	๒๕๖๓ (บาท)	๒๕๖๔(บาท)			
	<b>หมู่ที่ ๕ (บ้านถนนโพธิ์)</b>									
๑	โครงการก่อสร้างถนน คสล. (บ้านนาวิเชียร - ถนนหลวง)	เพื่อการคมนาคมที่ สะดวก	กว้าง ๓ เมตร ยาว ๑๒๔ เมตร หนา ๐.๑๕ เมตร	๑๘๓,๐๐๐	-	-	-	ร้อยละประชาชนที่ พอใจ	การสัญจรของ ประชาชน สะดวกรวดเร็ว และปลอดภัยขึ้น	กองช่าง
๒	ก่อสร้างถนนลูกรังจากริมสระวัด ถนนโพธิ์ ไปอยู่ที่คตตะวันตก	เพื่อการสัญจร สะดวก	กว้าง ๖ เมตร ยาว ๒,๐๐๐ เมตร หนา ๐.๑๕ เมตร	-	๒,๐๐๐,๐๐๐	๒,๐๐๐,๐๐๐	๑,๙๐๐,๐๐๐	ร้อยละประชาชนที่ พอใจ	การสัญจรของ ประชาชน สะดวกรวดเร็ว และปลอดภัยขึ้น	กองช่าง
๓	โครงการก่อสร้างถนน คสล. (บ้านนายแล - นายเพชร)	เพื่อการสัญจร สะดวก	กว้าง ๔ เมตร ยาว ๑๓.๕๐ เมตร หนา ๐.๑๕ เมตร	๓๕,๐๐๐	-	-	-	ร้อยละประชาชนที่ พอใจ	การสัญจรของ ประชาชน สะดวกรวดเร็ว และปลอดภัยขึ้น	กองช่าง
๔	โครงการก่อสร้างถนน คสล. (บ้านช่างหม่อม - นายบุญธรรม)	เพื่อการสัญจร สะดวก	กว้าง ๓ เมตร ยาว ๗๐ เมตร หนา ๐.๑๕ เมตร	-	-	๑๓๐,๐๐๐	-	ร้อยละประชาชนที่ พอใจ	การสัญจรของ ประชาชน สะดวกรวดเร็ว และปลอดภัยขึ้น	กองช่าง
๕	โครงการก่อสร้าง ถนน คสล. ถนนใหญ่ - นายเฉลิม แก่งนอก	เพื่อการสัญจร สะดวก	กว้าง ๓ เมตร ยาว ๖๖ เมตร หนา ๐.๑๕ เมตร	-	-	-	๙๘,๐๐๐	ร้อยละประชาชนที่ พอใจ	การสัญจรของ ประชาชน สะดวกรวดเร็ว และปลอดภัยขึ้น	กองช่าง

ยุทธศาสตร์จังหวัดที่ ๑ การบริหารราชการแบบบูรณาการตามหลักธรรมาภิบาล

- ยุทธศาสตร์พัฒนาของ อปท. ในเขตจังหวัดที่ ๖ ด้านการพัฒนาโครงสร้างพื้นฐาน

๔.ยุทธศาสตร์ด้านโครงสร้างพื้นฐาน

๔.๑ การจัดให้มีและบำรุงรักษาทางบก ทางน้ำและทางระบายน้ำและการปรับปรุงรักษาในเขตชุมชนและท้องถิ่น

ที่	โครงการ/กิจกรรม	วัตถุประสงค์	เป้าหมาย (ผลผลิตของโครงการ)	งบประมาณ				ตัวชี้วัด (KPI)	ผลลัพธ์ ที่คาดว่าจะ ได้รับ	หน่วยงาน รับผิดชอบ
				๒๕๖๑	๒๕๖๒(บาท)	๒๕๖๓ (บาท)	๒๕๖๔(บาท)			
	<b>หมู่ที่ ๕ (บ้านถนนโพธิ์)</b>									
๖	โครงการก่อสร้างถนน คสล. (บ้านนายสำราญ - สระหลวง)	เพื่อการคมนาคมที่ สะดวก	กว้าง ๔ เมตร ยาว ๖๓ เมตร หนา ๐.๑๕ เมตร	-	-	๑๓๐,๐๐๐	-	ร้อยละประชาชนที่ พอใจ	การสัญจรของ ประชาชน สะดวกรวดเร็ว และปลอดภัยขึ้น	กองช่าง
๗	โครงการก่อสร้างถนน คสล. ซอยบ้านนายเสน่ห์	เพื่อการคมนาคมที่ สะดวก	กว้าง ๓ เมตร ยาว ๑๐๘ เมตร หนา ๐.๑๕ เมตร	-	-	๑๕๙,๐๐๐	-	ร้อยละประชาชนที่ พอใจ	การสัญจรของ ประชาชน สะดวกรวดเร็ว และปลอดภัยขึ้น	กองช่าง
๘	โครงการก่อสร้างถนน คสล. (ซอยบ้านนางโปย - นางบัวริม)	เพื่อการคมนาคมที่ สะดวก	กว้าง ๓ เมตร ยาว ๑๐๓ เมตร หนา ๐.๑๕ เมตร	๒๑,๐๐๐	-	-	-	ร้อยละประชาชนที่ พอใจ	การสัญจรของ ประชาชน สะดวกรวดเร็ว และปลอดภัยขึ้น	กองช่าง
๙	โครงการก่อสร้างถนน คสล. ซอยบ้านนางอุทัย - นายปาน	เพื่อการคมนาคมที่ สะดวก	กว้าง ๓ เมตร ยาว ๖๐ เมตร หนา ๐.๑๕ เมตร	-	-	-	๗๔,๐๐๐	ร้อยละประชาชนที่ พอใจ	การสัญจรของ ประชาชน สะดวกรวดเร็ว และปลอดภัยขึ้น	กองช่าง
๑๐	โครงการก่อสร้างถนน คสล. ซอยบ้านนางเฉลียว - นายประวิง	เพื่อการคมนาคมที่ สะดวก	กว้าง ๓ เมตร ยาว ๒๐๐ เมตร หนา ๐.๑๕ เมตร	-	๓๙๕,๐๐๐	-	-	ร้อยละประชาชนที่ พอใจ	การสัญจรของ ประชาชน สะดวกรวดเร็ว และปลอดภัยขึ้น	กองช่าง

ยุทธศาสตร์จังหวัดที่ ๑ การบริหารราชการแบบบูรณาการตามหลักธรรมาภิบาล

• ยุทธศาสตร์พัฒนาของ อปท. ในเขตจังหวัดที่ ๖ ด้านการพัฒนาโครงสร้างพื้นฐาน

๔.ยุทธศาสตร์ด้านโครงสร้างพื้นฐาน

๔.๑ การจัดให้มีและบำรุงรักษาทางบก ทางน้ำและทางระบายน้ำและการปรับปรุงรักษาในเขตชุมชนและท้องถิ่น

ที่	โครงการ/กิจกรรม	วัตถุประสงค์	เป้าหมาย (ผลผลิตของโครงการ)	งบประมาณ				ตัวชี้วัด (KPI)	ผลลัพธ์ ที่คาดว่าจะ ได้รับ	หน่วยงาน รับผิดชอบ
				๒๕๖๑	๒๕๖๒(บาท)	๒๕๖๓ (บาท)	๒๕๖๔(บาท)			
	<b>หมู่ที่ ๕ (บ้านถนนโพธิ์)</b>									
๑๑	โครงการก่อสร้างถนน คสล. (บ้านนายประสิทธิ์ – บ้านฝรั่ง)	เพื่อการคมนาคมที่ สะดวก	กว้าง ๔ เมตร ยาว ๙๕ เมตร หนา ๐.๑๕ เมตร	-	-	๑๔๐,๐๐๐	-	ร้อยละประชาชนที่ พอใจ	การสัญจรของ ประชาชน สะดวกรวดเร็ว และปลอดภัยขึ้น	กองช่าง
๑๒	โครงการก่อสร้างถนน คสล. (นายเฉลียว – นายบุญช่วย)	เพื่อการคมนาคมที่ สะดวก	กว้าง ๔ เมตร ยาว ๒๘๐ เมตร หนา ๐.๑๕ เมตร	-	-	๕๕๐,๐๐๐	-	ร้อยละประชาชนที่ พอใจ	การสัญจรของ ประชาชน สะดวกรวดเร็ว และปลอดภัยขึ้น	กองช่าง
๑๓	โครงการก่อสร้างถนน คสล. วัดถนนโพธิ์ -นายเลื่อน	เพื่อการคมนาคมที่ สะดวก	กว้าง ๔ เมตร ยาว ๑,๕๕๕ เมตร หนา ๐.๑๕ เมตร	-	๑,๐๐๐,๐๐๐	๑,๐๐๐,๐๐๐	๑,๐๐๐,๐๐๐	ร้อยละประชาชนที่ พอใจ	การสัญจรของ ประชาชน สะดวกรวดเร็ว และปลอดภัยขึ้น	กองช่าง
๑๔	โครงการก่อสร้างถนนดิน (บ้านนางหมีว เชื่อมต่อวัดถนน โพธิ์)	เพื่อการคมนาคมที่ สะดวก	กว้าง ๔ เมตร ยาว ๒๒๐ เมตร หนา ๐.๑๕ เมตร	-	-	๘๐,๐๐๐	-	ร้อยละประชาชนที่ พอใจ	การสัญจรของ ประชาชน สะดวกรวดเร็ว และปลอดภัยขึ้น	กองช่าง
๑๕	โครงการวางท่อระบายน้ำ (นายรินทร์ วรโคกสูง)	เพื่อป้องกันน้ำท่วม ขังบริเวณพื้นที่	ยาว ๗๕๐ เมตร	-	๓๕๐,๐๐๐	-	-	ร้อยละประชาชนที่ พอใจ	การสัญจรของ ประชาชน สะดวกรวดเร็ว และปลอดภัยขึ้น	กองช่าง

ยุทธศาสตร์จังหวัดที่ ๑ การบริหารราชการแบบบูรณาการตามหลักธรรมาภิบาล

- ยุทธศาสตร์พัฒนาของ อปท. ในเขตจังหวัดที่ ๖ ด้านการพัฒนาโครงสร้างพื้นฐาน

๔.ยุทธศาสตร์ด้านโครงสร้างพื้นฐาน

๔.๑ การจัดให้มีและบำรุงรักษาทางบก ทางน้ำและทางระบายน้ำและการปรับปรุงรักษาในเขตชุมชนและท้องถิ่น

ที่	โครงการ/กิจกรรม	วัตถุประสงค์	เป้าหมาย (ผลผลิตของโครงการ)	งบประมาณ				ตัวชี้วัด (KPI)	ผลลัพธ์ ที่คาดว่าจะ ได้รับ	หน่วยงาน รับผิดชอบ
				๒๕๖๑	๒๕๖๒(บาท)	๒๕๖๓ (บาท)	๒๕๖๔(บาท)			
	<b>หมู่ที่ ๕ (บ้านถนนโพธิ์)</b>									
๑๖	โครงการก่อสร้างถนน คสล. (บ้านนายแล – ถนนเข้าวัดแจ้ง)	เพื่อการคมนาคมที่ สะดวก	กว้าง ๓ เมตร ยาว ๓๒๐ เมตร หนา ๐.๑๕ เมตร	-	-	๔๗๕,๐๐๐	-	ร้อยละประชาชนที่ พอใจ	การสัญจรของ ประชาชน สะดวกรวดเร็ว และปลอดภัยขึ้น	กองช่าง

ยุทธศาสตร์จังหวัดที่ ๑ การบริหารราชการแบบบูรณาการตามหลักธรรมาภิบาล

• ยุทธศาสตร์พัฒนาของ อปท. ในเขตจังหวัดที่ ๖ ด้านการพัฒนาโครงสร้างพื้นฐาน

๔.ยุทธศาสตร์ด้านโครงสร้างพื้นฐาน

๔.๑ การจัดให้มีและบำรุงรักษาทางบก ทางน้ำและทางระบายน้ำและการปรับปรุงรักษาในเขตชุมชนและท้องถิ่น

ที่	โครงการ/กิจกรรม	วัตถุประสงค์	เป้าหมาย (ผลผลิตของโครงการ)	งบประมาณ				ตัวชี้วัด (KPI)	ผลลัพธ์ ที่คาดว่าจะ ได้รับ	หน่วยงาน รับผิดชอบ
				๒๕๖๑	๒๕๖๒(บาท)	๒๕๖๓ (บาท)	๒๕๖๔(บาท)			
	<b>หมู่ที่ ๖ (ดอนสระจันทร์)</b>									
๑	ก่อสร้างรางระบายน้ำ ( รร.ดอนสระจันทร์ –ศาลปู่ตา)	เพื่อป้องกันน้ำท่วม	ยาว ๖๐๐ เมตร	๘๐,๐๐๐	-	-	-	ร้อยละประชาชนที่ พอใจ	มีการระบายน้ำ ในพื้นที่สะตวก	กองช่าง
๒	โครงการก่อสร้างถนน คสล. (ซอยกลางบ้าน – บ้านนายโตย	เพื่อการคมนาคม สะตวก	กว้าง ๒.๕๐ เมตร ยาว ๔๒ เมตร หนา ๐.๑๕ เมตร	-	-	๖๐,๐๐๐	-	ร้อยละประชาชนที่ พอใจ	การสัญจรของ ประชาชน สะตวกรวดเร็ว	กองช่าง
๓	โครงการก่อสร้างถนนหินคลุก (ดอนสระจันทร์ –บ้านชีวิ๊ก)	เพื่อการคมนาคม สะตวก	กว้าง ๔ เมตร ยาว ๒,๑๑๑ เมตร	-	-	-	๕๑๐,๐๐๐	ร้อยละประชาชนที่ พอใจ	การสัญจรของ ประชาชน สะตวกรวดเร็ว และปลอดภัยขึ้น	กองช่าง
๔	โครงการก่อสร้างถนนหินคลุก (ดอนสระจันทร์ –คลองไทร)	เพื่อการคมนาคม สะตวก	กว้าง ๔ เมตร ยาว ๒,๕๗๑ เมตร	-	๖๒๐,๐๐๐	-	-			กองช่าง
๕	โครงการก่อสร้างถนนหินคลุก (ดอนสระจันทร์ –ดอนใหญ่)	เพื่อการคมนาคม สะตวก	กว้าง ๔ เมตร ยาว ๓,๐๐๐ เมตร	-	-	๗๔๐,๐๐๐	-	ร้อยละประชาชนที่ พอใจ	การสัญจรของ ประชาชน สะตวกรวดเร็ว และปลอดภัยขึ้น	กองช่าง
๖	โครงการก่อสร้างถนน คสล. (นายสมหมาย –ผู้ใหญ่สมหวัง	เพื่อการคมนาคม สะตวก	กว้าง ๓ เมตร ยาว ๖๐ เมตร หนา ๐.๑๕ เมตร	-	-	-	๑๐๐,๐๐๐	ร้อยละประชาชนที่ พอใจ	การสัญจรของ ประชาชน สะตวกรวดเร็ว	กองช่าง

ยุทธศาสตร์จังหวัดที่ ๑ การบริหารราชการแบบบูรณาการตามหลักธรรมาภิบาล

- ยุทธศาสตร์พัฒนาของ อปท. ในเขตจังหวัดที่ ๖ ด้านการพัฒนาโครงสร้างพื้นฐาน

๔.ยุทธศาสตร์ด้านโครงสร้างพื้นฐาน

๔.๑ การจัดให้มีและบำรุงรักษาทางบก ทางน้ำและทางระบายน้ำและการปรับปรุงรักษาในเขตชุมชนและท้องถิ่น

ที่	โครงการ/กิจกรรม	วัตถุประสงค์	เป้าหมาย (ผลผลิตของโครงการ)	งบประมาณ				ตัวชี้วัด (KPI)	ผลลัพธ์ ที่คาดว่าจะ ได้รับ	หน่วยงาน รับผิดชอบ
				๒๕๖๑	๒๕๖๒(บาท)	๒๕๖๓ (บาท)	๒๕๖๔(บาท)			
	<b>หมู่ที่ ๖ (ดอนสระจันทร์)</b>									
๗	ก่อสร้างถนนดินเสริมลูกรัง (บริเวณที่นา นายสุศักดิ์ -ที่นา นางดอกกรัก	เพื่อการสัญจร	กว้าง ๓ เมตร ยาว ๕๐๐ เมตร	-	-	-	๑๓๕,๐๐๐	ร้อยละประชาชนที่ พอใจ	การสัญจรขนส่ง พืชผลทางการ เกษตรสะดวก	กองช่าง

ยุทธศาสตร์จังหวัดที่ ๑ การบริหารราชการแบบบูรณาการตามหลักธรรมาภิบาล

• ยุทธศาสตร์พัฒนาของ อปท. ในเขตจังหวัดที่ ๖ ด้านการพัฒนาโครงสร้างพื้นฐาน

๔. ยุทธศาสตร์ด้านโครงสร้างพื้นฐาน

๔.๑ การจัดให้มีและบำรุงรักษาทางบก ทางน้ำและทางระบายน้ำและการปรับปรุงรักษาในเขตชุมชนและท้องถิ่น

ที่	โครงการ/กิจกรรม	วัตถุประสงค์	เป้าหมาย (ผลผลิตของโครงการ)	งบประมาณ				ตัวชี้วัด (KPI)	ผลลัพธ์ ที่คาดว่าจะ ได้รับ	หน่วยงาน รับผิดชอบ
				๒๕๖๑	๒๕๖๒(บาท)	๒๕๖๓ (บาท)	๒๕๖๔(บาท)			
	<b>หมู่ที่ ๗ (บ้านโตนด)</b>									
๑	โครงการก่อสร้างถนนลูกรัง (ต่อจาก คสล.หนองโสน – บ้าน พอยม)	เพื่อการคมนาคม สะดวก	กว้าง ๔ เมตร ยาว ๑,๐๒๐ เมตร	๑๙๐,๐๐๐	๑๙๐,๐๐๐	-	-	ร้อยละประชาชนที่ พอใจ	การสัญจรขนส่ง พืชผลทางการ เกษตรสะดวก	กองช่าง
๒	โครงการก่อสร้างถนนลูกรัง (ป่าช้า – ผช.สุนทร)	เพื่อการคมนาคม สะดวก	กว้าง ๔ เมตร ยาว ๑,๗๐๐ เมตร	-	-	๓๕๐,๐๐๐	๓๕๐,๐๐๐	ร้อยละประชาชนที่ พอใจ	การสัญจรขนส่ง พืชผลทางการ เกษตรสะดวก	กองช่าง
๓	โครงการก่อสร้างถนนลูกรัง (หลังศาลา – ป่าช้า)	เพื่อการคมนาคม สะดวก	กว้าง ๔ เมตร ยาว ๒,๕๐๐ เมตร	-	-	๔๕๐,๐๐๐	๔๕๐,๐๐๐	ร้อยละประชาชนที่ พอใจ	การสัญจรขนส่ง พืชผลทางการ เกษตรสะดวก	กองช่าง
๔	โครงการก่อสร้างถนนลูกรัง (แยกบ้านนายท่า – ทุ่งนา นายชู กลิ่น)	เพื่อการคมนาคม สะดวก	กว้าง ๔ เมตร ยาว ๒,๐๐๐ เมตร	๑๑๐,๐๐๐	-	-	-	ร้อยละประชาชนที่ พอใจ	การสัญจรขนส่ง พืชผลทางการ เกษตรสะดวก	กองช่าง

ยุทธศาสตร์จังหวัดที่ ๑ การบริหารราชการแบบบูรณาการตามหลักธรรมาภิบาล

- ยุทธศาสตร์พัฒนาของ อปท. ในเขตจังหวัดที่ ๖ ด้านการพัฒนาโครงสร้างพื้นฐาน

๔.ยุทธศาสตร์ด้านโครงสร้างพื้นฐาน

๔.๑ การจัดให้มีและบำรุงรักษาทางบก ทางน้ำและทางระบายน้ำและการปรับปรุงรักษาในเขตชุมชนและท้องถิ่น

ที่	โครงการ/กิจกรรม	วัตถุประสงค์	เป้าหมาย (ผลผลิตของโครงการ)	งบประมาณ				ตัวชี้วัด (KPI)	ผลลัพธ์ ที่คาดว่าจะ ได้รับ	หน่วยงาน รับผิดชอบ
				๒๕๖๑	๒๕๖๒(บาท)	๒๕๖๓ (บาท)	๒๕๖๔(บาท)			
	<b>หมู่ที่ ๗ (บ้านโตนด)</b>									
๕	โครงการก่อสร้างถนนคสล. (บ้านนางประนอม – ที่ สาธารณะ)	เพื่อการคมนาคม สะดวก	กว้าง ๔ เมตร ยาว ๕๐ เมตร หนา ๐.๑๕ เมตร	-	-	-	๙๗,๐๐๐	ร้อยละประชาชนที่ พอใจ	การสัญจรขนส่ง พืชผลทางการ เกษตรสะดวก	กองช่าง
๖	โครงการปรับเกรด ถนนดิน (คลองไทร)	เพื่อการคมนาคม สะดวก	กว้าง ๔ เมตร ยาว ๑,๗๐๐ บาท	-	๓๑๐,๐๐๐	-	-	ร้อยละประชาชนที่ พอใจ	การสัญจรขนส่ง พืชผลทางการ เกษตรสะดวก	กองช่าง

ยุทธศาสตร์จังหวัดที่ ๑ การบริหารราชการแบบบูรณาการตามหลักธรรมาภิบาล

- ยุทธศาสตร์พัฒนาของ อปท. ในเขตจังหวัดที่ ๖ ด้านการพัฒนาโครงสร้างพื้นฐาน

๔.ยุทธศาสตร์ด้านโครงสร้างพื้นฐาน

๔.๑ การจัดให้มีและบำรุงรักษาทางบก ทางน้ำและทางระบายน้ำและการปรับปรุงรักษาในเขตชุมชนและท้องถิ่น

ที่	โครงการ/กิจกรรม	วัตถุประสงค์	เป้าหมาย (ผลผลิตของโครงการ)	งบประมาณ				ตัวชี้วัด (KPI)	ผลลัพธ์ ที่คาดว่าจะ ได้รับ	หน่วยงาน รับผิดชอบ
				๒๕๖๑	๒๕๖๒(บาท)	๒๕๖๓ (บาท)	๒๕๖๔(บาท)			
	<b>หมู่ที่ ๘ (บ้านหนองตา แมน)</b>									
๑	โครงการก่อสร้างลูกรัง (บ้านนายเตียง - ป่ามะขามหวาน)	เพื่อการคมนาคม สะดวก	กว้าง ๓ เมตร ยาว ๑,๕๐๐ เมตร	๒๑๐,๐๐๐	๒๑๐,๐๐๐	-	-	ร้อยละประชาชนที่ พอใจ	การสัญจรขนส่ง พืชผลทางการ เกษตรสะดวก	กองช่าง
๒	โครงการก่อสร้างถนนคสล. (บ้าน ผญ.ลำยาวง - บ้าน นายสมบูรณ์)	เพื่อการคมนาคม สะดวก	กว้าง ๔ เมตร ยาว ๑,๕๐๐ เมตร หนา ๐.๑๕ เมตร	๓๐๐,๐๐๐	-	-	-	ร้อยละประชาชนที่ พอใจ	การสัญจรขนส่ง พืชผลทางการ เกษตรสะดวก	กองช่าง
๓	โครงการก่อสร้างลูกรัง (ถนนลาดยาง - หัวชั้นโพรง)	เพื่อการคมนาคม สะดวก	กว้าง ๒.๕๐ เมตร ยาว ๒,๐๐๐ เมตร	-	-	๒๓๐,๐๐๐	-	ร้อยละประชาชนที่ พอใจ	การสัญจรขนส่ง พืชผลทางการ เกษตรสะดวก	กองช่าง
๔	โครงการก่อสร้างถนนคสล. (โคกเพชร)	เพื่อการคมนาคม สะดวก	กว้าง ๓ เมตร ยาว ๓๐๐ เมตร หนา ๐.๑๕ เมตร	-	-	-	๔๔๐,๐๐๐	ร้อยละประชาชนที่ พอใจ	การสัญจรขนส่ง พืชผลทางการ เกษตรสะดวก	กองช่าง
๕	โครงการก่อสร้างลูกรัง (แยกโคกเพชร - บ้านชีริก)	เพื่อการคมนาคม สะดวก	กว้าง ๔ เมตร ยาว ๒,๒๐๐ เมตร	๔๐๐,๐๐๐	-	-	-	ร้อยละประชาชนที่ พอใจ	การสัญจรขนส่ง พืชผลทางการ เกษตรสะดวก	กองช่าง
๖	โครงการก่อสร้างถนนคสล. (บ้านนายแอบ - นายสด)	เพื่อการคมนาคม สะดวก	กว้าง ๔ เมตร ยาว ๘๓๒ เมตร	-	-	-	๒๐๐,๐๐๐	ร้อยละประชาชนที่ พอใจ	การสัญจรขนส่ง พืชผลทางการ เกษตรสะดวก	กองช่าง

ยุทธศาสตร์จังหวัดที่ ๑ การบริหารราชการแบบบูรณาการตามหลักธรรมาภิบาล

- ยุทธศาสตร์พัฒนาของ อปท. ในเขตจังหวัดที่ ๖ ด้านการพัฒนาโครงสร้างพื้นฐาน

๔.ยุทธศาสตร์ด้านโครงสร้างพื้นฐาน

๔.๑ การจัดให้มีและบำรุงรักษาทางบก ทางน้ำและทางระบายน้ำและการปรับปรุงรักษาในเขตชุมชนและท้องถิ่น

ที่	โครงการ/กิจกรรม	วัตถุประสงค์	เป้าหมาย (ผลผลิตของโครงการ)	งบประมาณ				ตัวชี้วัด (KPI)	ผลลัพธ์ ที่คาดว่าจะ ได้รับ	หน่วยงาน รับผิดชอบ
				๒๕๖๑	๒๕๖๒(บาท)	๒๕๖๓ (บาท)	๒๕๖๔(บาท)			
	หมู่ที่ ๘ (บ้านหนองตา แมน)									
๗	ปรับปรุงถนนลูกรัง (ซีวี๊ก - หนองตาแมน)	เพื่อการคมนาคม สะดวก	กว้าง ๔ เมตร ยาว ๓๘๐ เมตร	-	-	๖๙,๐๐๐	-	ร้อยละประชาชนที่ พอใจ	การสำรวจขนส่ง พืชผลทางการ เกษตรสะดวก	กองช่าง
๘	ก่อสร้างถนนลูกรังที่ราชพัสดุ (รร.หนองดุม - ทุ่งนา)	เพื่อการคมนาคม สะดวก	กว้าง ๔ เมตร ยาว ๓๔๐ เมตร	-	-	-	๔๖,๐๐๐	ร้อยละประชาชนที่ พอใจ	การสำรวจขนส่ง พืชผลทางการ เกษตรสะดวก	กองช่าง

ยุทธศาสตร์จังหวัดที่ ๑ การบริหารราชการแบบบูรณาการตามหลักธรรมาภิบาล

- ยุทธศาสตร์พัฒนาของ อปท. ในเขตจังหวัดที่ ๖ ด้านการพัฒนาโครงสร้างพื้นฐาน

๔.ยุทธศาสตร์ด้านโครงสร้างพื้นฐาน

๔.๑ การจัดให้มีและบำรุงรักษาทางบก ทางน้ำและทางระบายน้ำและการปรับปรุงรักษาในเขตชุมชนและท้องถิ่น

ที่	โครงการ/กิจกรรม	วัตถุประสงค์	เป้าหมาย (ผลผลิตของโครงการ)	งบประมาณ				ตัวชี้วัด (KPI)	ผลลัพธ์ ที่คาดว่าจะ ได้รับ	หน่วยงาน รับผิดชอบ
				๒๕๖๑	๒๕๖๒(บาท)	๒๕๖๓ (บาท)	๒๕๖๔(บาท)			
	<b>หมู่ที่ ๙ (บ้านศรีพัฒนา)</b>									
๑	โครงการก่อสร้างถนน คสล. (ซอย ๒)	เพื่อการคมนาคม สะดวก	กว้าง ๔ เมตร ยาว ๓๓๔ เมตร หนา ๐.๑๕ เมตร	-	-	๔๙๐,๐๐๐	๔๙๐,๐๐๐	ร้อยละประชาชนที่ พอใจ	การสัญจรขนส่ง พืชผลทางการ เกษตรสะดวก	กองช่าง
๒	โครงการก่อสร้างถนนลูกรัง (ลำห้วย)	เพื่อการคมนาคม สะดวก	กว้าง ๔ เมตร ยาว ๖๐๐ เมตร	๑๑๐,๐๐๐	-	-	-	ร้อยละประชาชนที่ พอใจ	การสัญจรขนส่ง พืชผลทางการ เกษตรสะดวก	กองช่าง
๓	โครงการก่อสร้างถนนดิน ศรีพัฒนา -หลุมปูน	เพื่อการคมนาคม สะดวก	กว้าง ๔ เมตร ยาว ๑,๐๕๐ เมตร หนา ๐.๑๕ เมตร	-	๑๐๕,๐๐๐	-	-	ร้อยละประชาชนที่ พอใจ	การสัญจรขนส่ง พืชผลทางการ เกษตรสะดวก	กองช่าง
๔	โครงการก่อสร้างรางระบายน้ำ คอนกรีต บ้านศรีพัฒนา ม.๙	เพื่อการระบายน้ำ ในพื้นที่	ยาว ๖๐๐ เมตร	-	๓๐๐,๐๐๐	๓๐๐,๐๐๐	-	ร้อยละประชาชนที่ พอใจ	ป้องกันน้ำท่วม ในพื้นที่	กองช่าง

ยุทธศาสตร์จังหวัดที่ ๑ การบริหารราชการแบบบูรณาการตามหลักธรรมาภิบาล

- ยุทธศาสตร์พัฒนาของ อปท. ในเขตจังหวัดที่ ๖ ด้านการพัฒนาโครงสร้างพื้นฐาน

๔.ยุทธศาสตร์ด้านโครงสร้างพื้นฐาน

๔.๒ การสาธารณสุขปลอดภัยและการก่อสร้างอื่นๆ

ที่	โครงการ/กิจกรรม	วัตถุประสงค์	เป้าหมาย (ผลผลิตของโครงการ)	งบประมาณ				ตัวชี้วัด (KPI)	ผลลัพธ์ ที่คาดว่าจะ ได้รับ	หน่วยงาน รับผิดชอบ
				๒๕๖๑	๒๕๖๒(บาท)	๒๕๖๓ (บาท)	๒๕๖๔(บาท)			
๑	โครงการก่อสร้างซ่อมประตูทางเข้าหมู่บ้านกระฎีกรู	เป็นสัญลักษณ์ทางเข้าหมู่บ้าน	ประตูซ่อมพร้อมซื้อบ้านตามแบบที่กำหนด ๑ จุด	-	-	๑๐๐,๐๐๐	๑๐๐,๐๐๐	ร้อยละประชาชนที่พอใจ	เป็นสัญลักษณ์หมู่บ้าน	กองช่าง
๒	ก่อสร้างศาลากลางหมู่บ้าน (หลุมปูน) ม.๔	เพื่อทำกิจกรรมประชาคมหมู่บ้าน	ศาลากลางหมู่บ้าน ๑ หลังตามแบบแปลนที่กำหนด	๔๐๐,๐๐๐	-	-	-	ร้อยละประชาชนที่พอใจ	ประชาชนในหมู่บ้านทำงานร่วมกิจกรรมกัน	กองช่าง
๓	ก่อสร้างสะพานข้ามห้วย (ศรีพัฒนา) ม.๙	เพื่อการสัญจร	ตามแบบแปลนที่กำหนด	-	๕๐๐,๐๐๐	๕๐๐,๐๐๐	-	ร้อยละประชาชนที่พอใจ	การสัญจรไปมาสะดวก	กองช่าง
๔	โครงการขยายเขตไฟฟ้า ม.๑ (หนองไผ่ – โนนตากแดด)	เพื่อให้ใช้ไฟฟ้าอย่างทั่วถึง	ตามแบบแปลนที่กำหนด	-	-	๓๐๐,๐๐๐	๓๐๐,๐๐๐	ร้อยละประชาชนที่พอใจ	มีไฟฟ้าใช้อย่างทั่วถึง	กองช่าง
๕	โครงการขยายเขตไฟฟ้า ๓ เฟส (บ้านหลุมปูน)	เพื่อให้ใช้ไฟฟ้าอย่างทั่วถึง	ไฟฟ้า ๓ เฟส ยาว ๕๐๐ เมตร	๓๐๐,๐๐๐	-	-	-	ร้อยละประชาชนที่พอใจ	มีไฟฟ้าใช้อย่างทั่วถึง	กองช่าง
๖	โครงการติดตั้งสายดับขยายเขตไฟฟ้า (แยก – โนนอุโลก)	เพื่อให้ใช้ไฟฟ้าอย่างทั่วถึง	ตามแบบแปลนที่กำหนด	-	-	๒๐๐,๐๐๐	๒๐๐,๐๐๐	ร้อยละประชาชนที่พอใจ	มีไฟฟ้าใช้อย่างทั่วถึง	กองช่าง

ยุทธศาสตร์จังหวัดที่ ๑ การบริหารราชการแบบบูรณาการตามหลักธรรมาภิบาล

• ยุทธศาสตร์พัฒนาของ อปท. ในเขตจังหวัดที่ ๖ ด้านการพัฒนาโครงสร้างพื้นฐาน

๔.ยุทธศาสตร์ด้านโครงสร้างพื้นฐาน

๔.๒ การสาธารณูปโภคและการก่อสร้างอื่นๆ

ที่	โครงการ/กิจกรรม	วัตถุประสงค์	เป้าหมาย (ผลผลิตของโครงการ)	งบประมาณ				ตัวชี้วัด (KPI)	ผลลัพธ์ ที่คาดว่าจะ ได้รับ	หน่วยงาน รับผิดชอบ
				๒๕๖๑	๒๕๖๒(บาท)	๒๕๖๓ (บาท)	๒๕๖๔(บาท)			
๗	โครงการขยายเขตไฟฟ้า (หนองโสน – โคกเพชร) (หนองโสน – คลองไทร) ม.๗ บ้านโตนด	เพื่อให้ใช้ไฟฟ้า อย่างทั่วถึง	ตามแบบแปลนที่กำหนด	-	-	๓๐๐,๐๐๐	-	ร้อยละประชาชนที่ พอใจ	มีไฟฟ้าใช้อย่าง ทั่วถึง	กองช่าง
๘	ขยายเขตไฟฟ้าแรงต่ำ (ตั้งเสาไฟฟ้าแรงต่ำข้ามถนน ) บ้านโตนด ม.๗	เพื่อให้ใช้ไฟฟ้า อย่างทั่วถึง	ตามแบบแปลนที่กำหนด (ทำเรื่องขอไฟฟ้าก่อน)	-	-	๒๐๐,๐๐๐	-	ร้อยละประชาชนที่ พอใจ	มีไฟฟ้าใช้อย่าง ทั่วถึง	กองช่าง
๙	ก่อสร้างห้องน้ำคนพิการ	เพื่ออำนวยความสะดวก สะดวกผู้พิการที่มา ติดต่อ	ตามแบบแปลนที่ อบต.ถนน โพธิ์กำหนด	๑๐๐,๐๐๐	-	-	-	ร้อยละคนพิการที่ เข้ารับบริการ	คนพิการได้รับ ความสะดวกใน การมาติดต่อ	กองช่าง
๑๐	โครงการก่อสร้างอาคารศูนย์ เรียนรู้เศรษฐกิจพอเพียงตามแนว พระราชดำริ (บึงถนนโพธิ์)	เพื่อเป็นแหล่ง เรียนรู้ในตำบล ถนนโพธิ์	อาคาร ๑ หลัง พร้อมลานจอดรถ	-	-	๑,๐๐๐,๐๐๐	-	ร้อยละประชาชนที่ เข้าร่วมโครงการ	ประชาชนได้ เรียนรู้เศรษฐกิจ พอเพียง	สำนักงาน ปลัด/กอง ช่าง
๑๑	โครงการปรับปรุงซ่อมแซมประตู เปิด – ปิดน้ำ ทางเข้าหมู่บ้าน (ม.๑ บ้านกระฎี่กรู)	เพื่อเปิด – ปิดน้ำ ได้สะดวก	ตามแบบแปลนที่ อบต. กำหนด	๑๐๐,๐๐๐	-	-	-	ร้อยละประชาชนที่ พอใจ	มีน้ำอุปโภคและ บริโภค	กองช่าง
๑๒	ขยายเขตโคมไฟในหมู่บ้าน ม.๘ บ้านหนองตาแมน	เพื่อแสงสว่างใน การสัญจร	ตามแบบแปลนที่ อบต. กำหนด	๑๕๐,๐๐๐	-	-	-	ร้อยละประชาชนที่ พอใจ	การสัญจร สะดวกและ ปลอดภัย	กองช่าง

ยุทธศาสตร์จังหวัดที่ ๑ การบริหารราชการแบบบูรณาการตามหลักธรรมาภิบาล

- ยุทธศาสตร์พัฒนาของ อปท. ในเขตจังหวัดที่ ๖ ด้านการพัฒนาโครงสร้างพื้นฐาน

๔.ยุทธศาสตร์ด้านโครงสร้างพื้นฐาน

๔.๒ การสาธารณูปโภคและการก่อสร้างอื่นๆ

ที่	โครงการ/กิจกรรม	วัตถุประสงค์	เป้าหมาย (ผลผลิตของโครงการ)	งบประมาณ				ตัวชี้วัด (KPI)	ผลลัพธ์ ที่คาดว่าจะ ได้รับ	หน่วยงาน รับผิดชอบ
				๒๕๖๑	๒๕๖๒(บาท)	๒๕๖๓ (บาท)	๒๕๖๔(บาท)			
๑๓	โครงการขยายเขตไฟฟ้าภายในหมู่บ้านแห่ง ม.๓	เพื่อให้ใช้ไฟฟ้าอย่างทั่วถึง	ตามแบบแปลนที่กำหนด	-	-	๒๐๐,๐๐๐	๒๐๐,๐๐๐	ร้อยละประชาชนที่พอใจ	มีไฟฟ้าใช้อย่างทั่วถึง	กองช่าง
๑๔	โครงการขยายเขตโคมไฟฟ้าในหมู่บ้านหลุมปูน ม.๔	เพื่อให้ใช้ไฟฟ้าอย่างทั่วถึง	ระยะทาง ๒๐๐ เมตร จำนวน ๖ จุด พร้อมสายดับ	-	-	๒๐๐,๐๐๐	๒๐๐,๐๐๐	ร้อยละประชาชนที่พอใจ	มีไฟฟ้าใช้อย่างทั่วถึง	กองช่าง
๑๕	โครงการซ่อมแซมโคมไฟฟ้าสาธารณะและเพิ่มเติมบ้านโนนพรม ม.๒	เพื่อให้ใช้ไฟฟ้าอย่างทั่วถึง	ตามแบบแปลนที่กำหนด	-	-	-	๑๐๐,๐๐๐	ร้อยละประชาชนที่พอใจ	มีไฟฟ้าใช้อย่างทั่วถึง	กองช่าง
๑๖	โครงการติดตั้งโคมไฟฟ้าสาธารณะบ้านดอนสระจันทร์ หมู่ที่ ๖	เพื่อแสงสว่างในหมู่บ้าน	จำนวน ๕ จุด ตามแบบแปลน	-	๕๐,๐๐๐	-	-	ร้อยละประชาชนที่พอใจ	มีไฟฟ้าใช้อย่างทั่วถึง	กองช่าง

ยุทธศาสตร์จังหวัดที่ ๑ การบริหารราชการแบบบูรณาการตามหลักธรรมาภิบาล

• ยุทธศาสตร์พัฒนาของ อปท. ในเขตจังหวัดที่ ๖ ด้านการพัฒนาโครงสร้างพื้นฐาน

๔.ยุทธศาสตร์ด้านโครงสร้างพื้นฐาน

๔.๒ การสาธารณสุขปลอดภัยและการก่อสร้างอื่นๆ

ที่	โครงการ/กิจกรรม	วัตถุประสงค์	เป้าหมาย (ผลผลิตของโครงการ)	งบประมาณ				ตัวชี้วัด (KPI)	ผลลัพธ์ ที่คาดว่าจะ ได้รับ	หน่วยงาน รับผิดชอบ
				๒๕๖๑	๒๕๖๒(บาท)	๒๕๖๓ (บาท)	๒๕๖๔(บาท)			
๑๗	โครงการก่อสร้างประตูเปิด-ปิด น้ำเหมืองส่งน้ำ หมู่ที่ ๖ บ้านดอนสระจันทร์	เพื่อใช้ในการเปิด/ ปิดน้ำ	ตามแบบแปลนที่กำหนด	๒๐๐,๐๐๐	-	-	-	ร้อยละประชาชนที่ พอใจ	เปิด/ปิดทางน้ำ สะดวก	กองช่าง
๑๘	โครงการก่อสร้างประตูเปิด-ปิด น้ำ บึงถนนโพธิ์ หมู่ที่ ๕ บ้านถนนโพธิ์	เพื่อใช้ในการเปิด/ ปิดน้ำ	ตามแบบแปลนที่กำหนด	-	-	-	๕๐,๐๐๐	ร้อยละประชาชนที่ พอใจ	เปิด/ปิดทางน้ำ สะดวก	กองช่าง
๑๙	โครงการขยายเขตไฟฟ้า ม.๕ - บ้านนายแก่น -บ้านนางปริม -นางเพชร พันสันเทียะ -นางสำลี	เพื่อให้ใช้ไฟฟ้า อย่างทั่วถึง	ตามแบบแปลนที่กำหนด	-	-	-	๑๐๐,๐๐๐	ร้อยละประชาชนที่ พอใจ	มีไฟฟ้าใช้อย่าง ทั่วถึง	กองช่าง
๒๐	โครงการก่อสร้างโรงจอดรถ องค์การบริหารส่วนตำบลถนน โพธิ์	เพื่อเป็นที่จอดรถ ผู้บริหาร/ พนักงาน/ผู้มา ติดต่อราชการ	ขนาดกว้าง ๖.๐๐ เมตร ยาว ๓๐.๐๐ เมตร สูง ๕.๐๐ เมตร	๒๕๐,๐๐๐	-	-	-	ร้อยละประชาชนที่ พอใจ	เพื่อเป็นระเบียบ ในการจัดการ จอดรถในพื้นที่	กองช่าง
๒๑	โครงการติดตั้งกล้องวงจรปิด ( CCTV )	เพื่อป้องกันเหตุ ต่างๆในพื้นที่ รับผิดชอบ	จำนวน ๔ จุด ๑.หน้าตู้ยามถนนโพธิ์ ๒.ทางแยกเข้าบ้านกระฎีกู ๓.สามแยกโนนพรม-ดอน สระจันทร์ ๔.อบต.ถนนโพธิ์	๗๐,๐๐๐	-	-	-	ร้อยละประชาชนที่ พอใจ	เหตุอาชญากรรม ต่างๆลดน้อยลง	สำนักงาน ปลัด