

แผนพัฒนาท้องถิ่น
(พ.ศ.๒๕๖๑ - ๒๕๖๕)



องค์การบริหารส่วนตำบลถนนโพธิ์ อำเภอโนนไทย
จังหวัดนครราชสีมา

ความเชื่อมโยงยุทธศาสตร์การพัฒนาจังหวัดกับยุทธศาสตร์การพัฒนา



_ องค์การบริหารส่วนตำบลถนนโพธิ์



ประกาศองค์การบริหารส่วนตำบลถนนโพธิ์
เรื่อง ประกาศใช้แผนพัฒนาท้องถิ่น (ปี ๒๕๖๑-๒๕๖๕)

ตามที่องค์การบริหารส่วนตำบลถนนโพธิ์ ได้ดำเนินการทบทวนแผนพัฒนาท้องถิ่น พ.ศ.๒๕๖๑-๒๕๖๕ เพื่อให้มีความสอดคล้องและเชื่อมโยงกับแผนพัฒนาจังหวัด แผนพัฒนากลุ่มจังหวัด รวมทั้งแผนปฏิบัติราชการประจำปีจังหวัด และแผนปฏิบัติราชการประจำปีกลุ่มจังหวัด เพื่อการบูรณาการแผนงาน โครงการ กิจกรรม และงบประมาณในพื้นที่ได้อย่างมีประสิทธิภาพ ขององค์การบริหารส่วนตำบลถนนโพธิ์ และสภาองค์การบริหารส่วนตำบลถนนโพธิ์ ได้พิจารณาอนุมัติแผนพัฒนาท้องถิ่น (พ.ศ.๒๕๖๑-๒๕๖๕) ให้ความเห็นชอบในการประชุมวิสามัญ ครั้งที่ ๑ เมื่อวันที่ ๑๔ มิถุนายน ๒๕๖๒ แล้วนั้น

เพื่อให้การปฏิบัติงานขององค์การบริหารส่วนตำบลถนนโพธิ์ เป็นไปด้วยความเรียบร้อยและถูกต้องตามระเบียบกระทรวงมหาดไทยว่าด้วยการจัดทำแผนพัฒนาขององค์กรปกครองส่วนท้องถิ่น พ.ศ. ๒๕๔๘ และแก้ไขเพิ่มเติมฉบับที่ ๓ พ.ศ.๒๕๖๑ ข้อ ๒๔ จึงขอประกาศใช้แผนพัฒนาท้องถิ่น (ปี ๒๕๖๑-๒๕๖๕) ขององค์การบริหารส่วนตำบลถนนโพธิ์ ให้ทราบโดยทั่วกัน

ประกาศ ณ วันที่ ๑๔ มิถุนายน พ.ศ. ๒๕๖๒

(ลงชื่อ) 

(นายสมบุรณ์ พิพัฒน์)

นายกองค์การบริหารส่วนตำบลถนนโพธิ์

คำนำ

ตามที่ระเบียบกระทรวงมหาดไทยว่าด้วยการจัดทำแผนพัฒนาท้องถิ่น และพระราชบัญญัติกำหนดแผนและขั้นตอนการกระจายอำนาจให้แก่องค์กรปกครองส่วนท้องถิ่น พ.ศ. ๒๕๔๒ หมวด ๒ มาตรา ๑๖ (๑) ประกอบกับระเบียบกระทรวงมหาดไทย ว่าด้วยการจัดทำแผนพัฒนาขององค์กรปกครองส่วนท้องถิ่น (ฉบับที่ ๒) พ.ศ. ๒๕๕๙ และแก้ไขเพิ่มเติมฉบับที่ ๓ ได้กำหนดให้องค์กรปกครองส่วนท้องถิ่น มีอำนาจและหน้าที่ในการจัดทำแผนพัฒนาท้องถิ่นของตนเอง แผนพัฒนาท้องถิ่นนั้น หมายถึงแผนพัฒนาท้องถิ่นขององค์กรปกครองส่วนท้องถิ่น โดยคณะกรรมการพัฒนาท้องถิ่นจัดประชุมประชาคมท้องถิ่น ส่วนราชการ และรัฐวิสาหกิจที่เกี่ยวข้อง เพื่อแจ้งแนวทางพัฒนาท้องถิ่น รับทราบปัญหา ความต้องการ ประเด็น การพัฒนาและประเด็นที่เกี่ยวข้องตลอดจนความช่วยเหลือทางวิชาการ และแนวทางปฏิบัติที่เหมาะสมกับสภาพพื้นที่เพื่อนำมากำหนดแนวทางการจัดทำแผนพัฒนาท้องถิ่น โดยให้นำข้อมูลพื้นฐานในการพัฒนาจากหน่วยงานต่างๆ และข้อมูลในแผนพัฒนาหมู่บ้านหรือแผนชุมชนมาพิจารณาประกอบการจัดทำแผนพัฒนาท้องถิ่น (๒๕๖๑ - ๒๕๖๕)

เพื่อให้การดำเนินการให้เป็นไปตามกฎหมายดังกล่าว จึงต้องจัดทำแผนพัฒนาท้องถิ่น (พ.ศ. ๒๕๖๑ - ๒๕๖๕) ขึ้น เพื่อใช้เป็นเครื่องมือในการจัดทำงบประมาณรายจ่ายประจำปี และพร้อมที่จะนำไปสู่การปฏิบัติและสามารถใช้ในการประสานแผนการพัฒนาท้องถิ่นได้อย่างมีประสิทธิภาพและประสิทธิผล ตามนโยบายที่คณะผู้บริหารหวังที่จะทำให้เกิดการพัฒนาในท้องถิ่น

องค์การบริหารส่วนตำบลถนนโพธิ์ จึงหวังเป็นอย่างยิ่งว่าแผนพัฒนาท้องถิ่นขององค์การบริหารส่วนตำบลถนนโพธิ์ ฉบับนี้จะเป็นแนวทางในการพัฒนาตำบลมีประสิทธิภาพและตอบสนองความต้องการของประชาชนอย่างแท้จริงต่อไป

องค์การบริหารส่วนตำบลถนนโพธิ์

สารบัญ

หน้า

๑ - ๘

ส่วนที่ ๑ สภาพทั่วไปและข้อมูลพื้นฐาน

- ด้านกายภาพ
- ด้านการเมือง/การปกครอง
- สภาพทางสังคม
- ระบบบริการพื้นฐาน
- ระบบเศรษฐกิจ
- ศาสนา ประเพณี วัฒนธรรม
- ทรัพยากรธรรมชาติ
- อื่นๆ

ส่วนที่ ๒ ยุทธศาสตร์องค์กรปกครองส่วนท้องถิ่น

๙- ๔๙

- ความสัมพันธ์ระหว่างแผนพัฒนาระดับมหภาค
- ยุทธศาสตร์ขององค์กรปกครองส่วนท้องถิ่น
- การวิเคราะห์เพื่อพัฒนาท้องถิ่น

ส่วนที่ ๓ การนำแผนพัฒนาท้องถิ่นไปสู่การปฏิบัติ

๕๐

- ๑๑๖

- ยุทธศาสตร์การพัฒนาและแผนงาน
แบบ ผ ๐๑
แบบ ผ ๐๒
แบบ ผ ๐๒ /๑
แบบ ผ ๐๓

ส่วนที่ ๔ การติดตามและประเมินผล

๑๑๗ - ๑๓๙

- การติดตามและประเมินผลยุทธศาสตร์
- การติดตามและประเมินผลโครงการ
- สรุปผลการพัฒนาท้องถิ่น
- ข้อเสนอแนะ

ภาคผนวก

ส่วนที่ ๑

สภาพทั่วไปและข้อมูลพื้นฐาน

๑. ด้านกายภาพ

๑.๑ ที่ตั้งของหมู่บ้านหรือชุมชนหรือตำบล

เหตุที่ได้ชื่อ “บ้านถนนโพธิ์” เพราะเมื่อสมัยก่อนบ้านถนนโพธิ์ มีลักษณะภูมิประเทศโดยทั่วไปเป็นที่ดอนสลบที่ลุ่ม มีประชาชนกลุ่มหนึ่งเดินทางตามทางเกวียนมาทำมาหากินบริเวณนี้ซึ่งมีต้นโพธิ์ต้นใหญ่มาก ตั้งขวางทางอยู่ ต่อมาหน่วยงานของทางราชการมาทำการขุดแหล่งน้ำเพื่อใช้ในการทำการเกษตรกรรมเนื้อที่ประมาณ ๘๘ ไร่ตรงบริเวณนั้น โดยการขุดเอาต้นโพธิ์และถนนที่ใช้ในการเดินทางออก ชาวบ้านที่เดินทางผ่านบริเวณนี้จึงต่างเรียกกันว่า “บึงถนนโพธิ์” ชาวบ้านที่เดินทางผ่านต่างก็อพยพมาอยู่บริเวณที่บึงดังกล่าวกันมากขึ้น ตั้งเป็นหมู่บ้านขึ้น เรียกว่า “บ้านถนนโพธิ์” ครั้นปี พ.ศ. ๒๔๘๔ มีประชาชนมาอยู่บริเวณนี้เพิ่มมากขึ้น จึงขอแยกมาตั้งเป็นตำบลชื่อ “ตำบลถนนโพธิ์” ต่อมากรมทางหลวงได้มาดำเนินการก่อสร้างถนนสายโนนไทย – ขามสะแกแสง (ทางหลวงสาย ๒๑๕๐) วิ่งผ่านทางด้านทิศใต้ของตำบล ต่อมาปี พ.ศ. ๒๕๓๓ มีประชาชนกลุ่มบ้านหนึ่งเรียกว่า “บ้านมะค่า” ได้ขอแยกตัวออกมาตั้งตำบลใหม่ เรียกว่า “ตำบลมะค่า”

๑.๒ ลักษณะภูมิประเทศ

ตำบลถนนโพธิ์ ตั้งอยู่ทางทิศตะวันออกของอำเภอโนนไทย จังหวัดนครราชสีมา บนถนนสาย ๒๑๕๐ (ทางหลวงสายโนนไทย – ขามสะแกแสง) ระยะทางเดินทางจากอำเภอโนนไทยถึงตำบลถนนโพธิ์ อำเภอโนนไทย จังหวัดนครราชสีมา ระยะทางประมาณ ๑๓ กิโลเมตร มีอาณาเขตพื้นที่ติดต่อกับ ท้องถิ่นใกล้เคียง ดังนี้

ทิศเหนือ จรด ตำบลหนองหอย กิ่งอำเภอพระทองคำ ,ตำบล ,ซีวีค ,

ตำบลพะวงด อำเภอขามสะแกแสง จังหวัดนครราชสีมา

ทิศตะวันออก ติด ตำบล พะวงด อำเภอขามสะแกแสง จังหวัดนครราชสีมา

ทิศตะวันตก ติด ตำบลมะค่า อำเภอโนนไทย จังหวัดนครราชสีมา

ทิศใต้ ติด ตำบลมะค่า ,ตำบลด่านจาก อำเภอโนนไทย ,ตำบลลำคองหงษ์ อำเภอโนนสูง

เนื้อที่และเขตการปกครอง

ตำบลถนนโพธิ์ มีพื้นที่ ทั้งหมด ๒๓,๔๐๐ ไร่ หรือประมาณ ๓๗.๔๔ ตารางกิโลเมตร

แบ่งเขตการปกครอง เป็น ๙ หมู่บ้าน ได้แก่

หมู่ที่ ๑ บ้านกระสีกู

หมู่ที่ ๖ บ้านดอนสระจันทร์

หมู่ที่ ๒ บ้านโนนพรม

หมู่ที่ ๗ บ้านโตนด

หมู่ที่ ๓ บ้านแห่

หมู่ที่ ๘ บ้านหนองตาแมน

หมู่ที่ ๔ บ้านหลุมปูน

หมู่ที่ ๙ บ้านศรีพัฒนา

หมู่ที่ ๕ บ้านถนนโพธิ์

...../ ถนนโพธิ์

๑.๓ ลักษณะภูมิอากาศ

ฤดูฝน เริ่มตั้งแต่กลางเดือนพฤษภาคม ฝนตกมากในช่วงเดือน พฤษภาคม – ตุลาคม แต่อาจเกิด “ช่วงฝนทิ้ง” ซึ่งอาจนานประมาณ ๑ – ๒ สัปดาห์หรือบางปีอาจเกิดขึ้นรุนแรงและมีฝนน้อยนานนับเดือน ในเดือนกรกฎาคม ไม่เคยเกิดอุทกภัย รุนแรง มีฝนตกเฉลี่ยประมาณ ๙๐๐ มิลลิเมตร

ฤดูหนาว เริ่มตั้งแต่กลางเดือนตุลาคมถึงกลางเดือนกุมภาพันธ์ ในช่วงกลางเดือนตุลาคมนานราว ๑-๒ สัปดาห์ เป็นช่วงเปลี่ยนฤดูจากฤดูฝนเป็นฤดูหนาว อากาศแปรปรวนไม่แน่นอน อาจเริ่มมีอากาศเย็นหรืออาจยังมีฝนฟ้าคะนอง อากาศหนาวอุณหภูมิต่ำสุด ประมาณ ๑๕ องศา

๑.๔ ลักษณะของดิน

ลักษณะของดินโดยทั่วไปเป็นดินร่วนปนทราย ประมาณ ๗๕% ดินลูกรังประมาณ ๑๕ % ลักษณะดินในพื้นที่เป็นดินเหนียวประมาณ ๑๐ %

๒. ด้านการเมือง/การปกครอง

๒.๑ เขตการปกครอง

แบ่งเป็น ๙ หมู่บ้าน มีผู้ใหญ่บ้านจำนวน ๘ คน ผู้ช่วยผู้ใหญ่บ้าน ๑๖ คน กำนันประจำตำบล ๑ คน และสารวัตรกำนัน ๑ คน แพทย์ประจำตำบล ๑ คน

๒.๑ การเลือกตั้ง

๑.การบริหารการเมืองท้องถิ่น

องค์การบริหารส่วนตำบลถนนโพธิ์ เป็นราชการส่วนท้องถิ่นมีฐานะเป็นนิติบุคคลและมีโครงสร้างขององค์การบริหารส่วนตำบลประกอบด้วย ๒ ฝ่าย คือ

(๑) ฝ่ายสภาองค์การบริหารส่วนตำบลถนนโพธิ์ มีฐานะเป็นฝ่ายนิติบัญญัติ มีสมาชิกที่มาจากการเลือกตั้งหมู่บ้านละ ๒ คน มีสมาชิกสภาองค์การบริหารส่วนตำบลทั้งสิ้น ๑๗ คน คือ

๑.	นายสายชล	จงกลกลาง	สมาชิกสภา	อบต.	หมู่ที่ ๖	(ประธานสภา อบต.)
๒.	นายเที่ยง	เชื่่อมกลาง	สมาชิกสภา	อบต.	หมู่ที่ ๔	(รองประธานสภา อบต.)
๓.	นายประภาส	โจสันเทียะ	สมาชิกสภา	อบต.	หมู่ที่ ๑	
๔.	นายนิยม	ปรางค์นอก	สมาชิกสภา	อบต.	หมู่ที่ ๑	
๕.	นายฉลวย	จันทร์จ่อกลิน	สมาชิกสภา	อบต.	หมู่ที่ ๒	
๖.	นางสาวกาญจนา	คือสันเทียะ	สมาชิกสภา	อบต.	หมู่ที่ ๒	
๗.	นายสีนวน	สระสันเทียะ	สมาชิกสภา	อบต.	หมู่ที่ ๓	
๘.	นางดวง	กิบสันเทียะ	สมาชิกสภา	อบต.	หมู่ที่ ๓	
๙.	นายสามารถ	ดอกพิกุล	สมาชิกสภา	อบต.	หมู่ที่ ๔	
๑๐.	นายธนพัฒน์	กิบสันเทียะ	สมาชิกสภา	อบต.	หมู่ที่ ๕	
๑๑.	นางสุกัญญา	พวกดี	สมาชิกสภา	อบต.	หมู่ที่ ๕	
๑๒.	นายพินิจ	โกบสันเทียะ	สมาชิกสภา	อบต.	หมู่ที่ ๖	
๑๓.	นายประเสริฐ	งามจันทร์	สมาชิกสภา	อบต.	หมู่ที่ ๗	
๑๔.	นางประนอม	ฉลาด	สมาชิกสภา	อบต.	หมู่ที่ ๗	
๑๕.	นายสนอง	ลาบโคกสูง	สมาชิกสภา	อบต.	หมู่ที่ ๘	

๑๖. นายเรียบ ดวนสันเทียะ สมาชิกสภา อบต. หมู่ที่ ๙

๑๗. นายนิ่ม ดวนสันเทียะ สมาชิกสภา อบต. หมู่ที่ ๙

(๒) ฝ่ายบริหารองค์การบริหารส่วนตำบลถนนโพธิ์ มีคณะผู้บริหาร ๓ คนและเลขานุการนายกฯ ๑ คน คือ นายกองค้การบริหารส่วนตำบลและรองนายกองค้การบริหารส่วนตำบล ๒ คน ทำหน้าที่บริหารงานใน องค์การบริหารส่วนตำบลให้เป็นไปตามมติ ข้อบังคับ และแผนพัฒนาตำบล

นายสมบูรณ์ พิพัฒน์ นายกองค้การบริหารส่วนตำบล

นายสนอง ปรางค์นอก รองนายกองค้การบริหารส่วนตำบล

นายฤทธิเดช ขอบังกลาง รองนายกองค้การบริหารส่วนตำบล

นายสงัด สุขดา เลขานุการนายก อบต.

๒. การบริหารส่วนราชการขององค์การบริหารส่วนตำบลถนนโพธิ์

ส่วนราชการขององค์การบริหารส่วนตำบลถนนโพธิ์ มีปลัดองค์การบริหารส่วนตำบลถนนโพธิ์เป็น ผู้บังคับบัญชา มีพนักงานส่วนตำบลและพนักงานจ้าง ๑๙ คน โดยมีการแบ่งส่วนราชการออกเป็น ๔ ส่วน

(๑) สำนักงานปลัดองค์การบริหารส่วนตำบล มีปลัดองค์การบริหารส่วนตำบลถนนโพธิ์เป็นปลัด

องค์การบริหารส่วนตำบล เป็นผู้บังคับบัญชาดูแลสำนักปลัดฯ

องค์การบริหารส่วนตำบล จำนวน ๑๐ คน

๑. นางอรุณรัศมี นะพรานบุญ ปลัด อบต.

๒. นางประภาพาศรี วงศ์สนธิ์ นักพัฒนาชุมชน

๓. นายอุเทน โจสันเทียะ นักวิเคราะห์นโยบายและแผน

๔. นางสาวรุจีเลขา แทนกระโทก นิติกร

๕. นายเอกชัย บุญประกอบ บุคลากร

๖. นายตฤณ คงมาลัย นักบริหารงานทั่วไป

๗. นายรังเสน ผิยนสันเทียะ พนักงานขับรถยนต์

๘. นายสุเทพ วรโคกสูง นักการภารโรง

๙. นางประทุม ฟ้าคุ้ม คณงานทั่วไป

๑๐. นางสาวภักดิ์ฉัญญ์ วรรณิกากลาง ผู้ช่วยธุรการ

(๒) กองคลัง มีผู้อำนวยการกองคลัง เป็นผู้บังคับบัญชาดูแลกองคลัง

ตำแหน่งในส่วนกองคลัง จำนวน ๔ คน

๑. นางสุทิน ศศิวิมลฤทธิ ผู้อำนวยการกองคลัง

๒. นางสาวนงนุช บำรุงกลาง เจ้าพนักงานจัดเก็บรายได้

๓. นางสาวพิมพ์นิศา มีถมนวัฒน์ เจ้าพนักงานการเงินและบัญชี

๔. นางสาวสุนทร ม่วงชูอินทร์ เจ้าหน้าที่พัสดุ

(ก) กองช่าง มีผู้อำนวยการกองช่าง เป็นผู้บังคับบัญชาดูแลกองช่าง
ตำแหน่งในส่วนกองช่าง จำนวน ๓ คน

- | | |
|---------------------------|--------------------|
| ๑. นายชญาสุ คุณกลาง | ผู้อำนวยการกองช่าง |
| ๒. นายสุมิตร ดีช่วย | ผู้ช่วยช่างโยธา |
| ๓. นายกิตติพงษ์ ม่วงชะครำ | ผู้ช่วยช่างไฟฟ้า |

(ข) ส่วนการศึกษา ศาสนาและวัฒนธรรม มีหัวหน้าส่วนการศึกษา ศาสนาและวัฒนธรรม เป็น
ผู้บังคับบัญชาดูแลส่วนการศึกษา ศาสนาและวัฒนธรรม

ตำแหน่งในส่วนการศึกษา ศาสนาและวัฒนธรรม จำนวน ๓ คน

- | | |
|----------------------------|------------------------|
| ๑. นายวิซพล ช่างกลิ้ง | นักวิชาการศึกษา |
| ๒. นางดวงฤทัย รัญแอ | ครูผู้ดูแลเด็ก |
| ๓. นางนงศ์ลักษณ์ ชำนาญกลาง | ผู้ช่วยนักวิชาการศึกษา |

ระดับการศึกษาของพนักงานส่วนตำบลและพนักงานจ้าง

ประถมศึกษา	-	คน
มัธยมศึกษา/อาชีวศึกษา	๖	คน
ปริญญาตรี	๑๐	คน
สูงกว่าปริญญาตรี	๔	คน

ศักยภาพด้านเครื่องมือและอุปกรณ์ต่าง ๆ

องค์การบริหารส่วนตำบลถนนโพธิ์ ได้มีการพัฒนาในด้านศักยภาพเครื่องมืออุปกรณ์ ต่าง ๆ เพื่อให้
สามารถทำงานได้สะดวก

รวดเร็ว และมีประสิทธิภาพ ดังนี้

ครุภัณฑ์สำนักงาน

- | | |
|----------------------|-----------------|
| ๑. เครื่องถ่ายเอกสาร | จำนวน ๒ เครื่อง |
|----------------------|-----------------|

ครุภัณฑ์คอมพิวเตอร์

- | | |
|----------------------------|-----------------|
| ๑. คอมพิวเตอร์ชนิดตั้งโต๊ะ | จำนวน ๙ เครื่อง |
| ๒. คอมพิวเตอร์โน้ตบุ๊ก | จำนวน ๓ เครื่อง |
| ๓. เครื่องปริ้นเตอร์ | จำนวน ๖ เครื่อง |

ครุภัณฑ์วิทยาศาสตร์หรือการแพทย์

- | | |
|-----------------------|-----------------|
| ๑. เครื่องพ่นหมอกควัน | จำนวน ๒ เครื่อง |
|-----------------------|-----------------|

ครุภัณฑ์ยานยนต์

- | | |
|------------------------------|-------------|
| ๑. รถกระบะดีเซล | จำนวน ๒ คัน |
| ๒. รถกระบะเข้าไฟฟ้า | จำนวน ๑ คัน |
| ๓. รถบรรทุกน้ำแบบเอนกประสงค์ | จำนวน ๑ คัน |

๓. ประชากร

๓.๑ ข้อมูลเกี่ยวกับประชากร

หมู่ที่	ชื่อหมู่บ้าน	จำนวนครัวเรือน ทั้งหมด	จำนวนราษฎร (คน)		
			ชาย	หญิง	รวม
๑	บ้านกระฎีกู	๖๕	๑๐๒	๑๐๖	๒๐๘
๒	บ้านโนนพรม	๙๖	๑๖๙	๑๗๐	๓๓๙
๓	บ้านแฉ่ง	๑๘๔	๓๔๗	๓๗๕	๗๒๒
๔	บ้านหลุมปูน	๘๒	๑๔๗	๑๕๒	๒๙๙
๕	บ้านถนนโพธิ์	๒๕๐	๔๖๓	๔๘๒	๙๖๕
๖	บ้านดอนสระจันทร์	๑๓๕	๒๒๙	๒๒๘	๔๕๗
๗	บ้านโตนด	๑๑๖	๑๙๘	๒๒๗	๔๒๕
๘	บ้านหนองตาแมน	๑๐๔	๑๖๓	๑๘๙	๓๕๒
๙	บ้านศรีพัฒนา	๕๐	๑๑๓	๑๐๐	๒๑๓
รวมทั้งสิ้น		๑,๐๘๒	๑,๙๓๕	๒,๐๒๕	๓,๙๖๐

๔. สถานภาพทางสังคม

๔.๑ การศึกษา

องค์การบริหารส่วนตำบลถนนโพธิ์ได้ดำเนินการตามโครงการถ่ายโอนภารกิจการจัดการศึกษาอนุบาล ๓ ขวบ ซึ่งปฏิบัติตามนโยบายการกระจายอำนาจให้แก่องค์กรปกครองส่วนท้องถิ่นตามรัฐธรรมนูญแห่งราชอาณาจักรไทย พุทธศักราช ๒๕๔๐ มาตรา ๗๘ และพระราชบัญญัติกำหนดแผนและขั้นตอนการกระจายอำนาจให้แก่องค์กรปกครองส่วนท้องถิ่น มาตรา ๓๐

กระทรวงศึกษาธิการมีนโยบายถ่ายโอนการจัดการศึกษาอนุบาล ๓ ขวบ ให้แก่องค์กรปกครองส่วนท้องถิ่น ดำเนินการในปีการศึกษา ๒๕๔๔ โดยให้โรงเรียนในสังกัดสำนักงานคณะกรรมการการประถมศึกษาแห่งชาติ รับผิดชอบอนุบาล ๓ ขวบเข้าเรียน แต่ให้ความร่วมมือกับท้องถิ่นในการจัดการศึกษาอนุบาล ๓ ขวบ

องค์การบริหารส่วนตำบลถนนโพธิ์ได้ดำเนินการจัดการเรียนการสอนเด็กก่อนวัยเรียนอนุบาล ๓ ขวบ จำนวน ๑ แห่ง คือ ศูนย์พัฒนาเด็กเล็กองค์การบริหารส่วนตำบลถนนโพธิ์ หมู่ที่ ๑ ตำบลถนนโพธิ์ อำเภอโนนไทย จังหวัดนครราชสีมา โดยมีบุคลากรผู้ดูแลเด็กอนุบาลจำนวน ๒ คน

๔.๒ สาธารณสุข

- สถานีอนามัยประจำตำบล/หมู่บ้าน ๑ แห่ง บ้านถนนโพธิ์
- คลินิก ๑ แห่ง ตั้งอยู่ที่ หมู่ ๕ บ้านถนนโพธิ์

๑. ปัญหาด้านเศรษฐกิจ

- ประชาชนขาดสถานที่จำหน่ายปัจจัยการผลิตและแหล่งรวบรวมผลผลิตของชุมชน
- ประชาชนไม่มีอาชีพเสริมหลังฤดูการเก็บเกี่ยว
- ขาดเงินทุนและความรู้ในการประกอบอาชีพ
- ครัวเรือนส่วนมากมีปริมาณผลผลิตต่อไร่ต่ำ
- ประชาชนส่วนใหญ่อพยพไปทำงานนอกหมู่บ้าน
- ไม่มีการทำการเกษตรในฤดูแล้ง

๒. ปัญหาด้านสังคม

- ประชาชนในครัวเรือนติดบุหรี่และสุรา
- อุปกรณ์กีฬาและสนามกีฬายังไม่เพียงพอกับความต้องการของประชาชน
- ประชาชนขาดความรู้ในการป้องกันและบรรเทาสาธารณภัย
- ประชาชนส่วนใหญ่จะว่างงานหลังฤดูกาลเก็บเกี่ยว

๓.ปัญหาด้านโครงสร้างพื้นฐาน

- ประชาชนไม่มีไฟฟ้าใช้ครบทุกครัวเรือน และไม่มีไฟฟ้าแสงสว่างในที่ชุมชน
- ถนนในหมู่บ้านเป็นถนนดิน ถนนลูกรัง ซึ่งขรุขระและเป็นหลุมเป็นบ่อ
- โทรศัพท์สาธารณะใช้การไม่ได้

๔. ปัญหาด้านแหล่งน้ำ

- ระบบประปาหมู่บ้านไม่ครบทุกครัวเรือน
- ไม่มีน้ำเพียงพอสำหรับการเกษตรในฤดูแล้ง

๕. ปัญหาด้านทรัพยากรธรรมชาติและสิ่งแวดล้อม

- ดินเสื่อมสภาพและดินมีสภาพเค็ม
- ประชาชนไม่มีการปลูกป่าชุมชน

๖. ปัญหาด้านการศึกษา ศาสนา และวัฒนธรรม

- ไม่มีห้องสมุดประชาชนประจำตำบล สำหรับให้ประชาชนที่สนใจศึกษาหาความรู้
- ประชาชนไม่ค่อยเข้าร่วมกิจกรรมตามประเพณี ศิลปวัฒนธรรมในท้องถิ่น

๗. ปัญหาด้านสาธารณสุข

- ประชาชนขาดความรู้ ความเข้าใจ ในการป้องกันโรคติดต่อ

๘.ปัญหาด้านการเมืองการบริหาร

- ประชาชนขาดความรู้ ความเข้าใจในสิทธิและหน้าที่ของตนเองตามกฎหมาย
- สมาชิกสภาองค์การบริหารส่วนตำบล ขาดความรู้ความเข้าใจในบทบาทหน้าที่ของตนเอง
- ครัวเรือนไม่ไปใช้สิทธิเลือกตั้งตามระบอบประชาธิปไตย

๗. ศาสนา ประเพณี วัฒนธรรม

๗.๑ การนับถือศาสนา

ชุมชนโดยส่วนใหญ่นับถือศาสนาพุทธ มีวัด ๕ วัด

๑. วัดบ้านแฉ่ง	ตั้งอยู่ที่ บ้านแฉ่ง	หมู่ที่ ๓
๒. วัดบ้านหลุมปูน	ตั้งอยู่ที่ บ้านหลุมปูน	หมู่ที่ ๔
๓. วัดบ้านถนนโพธิ์	ตั้งอยู่ที่ บ้านถนนโพธิ์	หมู่ที่ ๕
๔. วัดบ้านดอนสระจันทร์	ตั้งอยู่ที่ บ้านดอนสระจันทร์	หมู่ที่ ๖
๖. วัดบ้านหนองตาแมน	ตั้งอยู่ที่ บ้านหนองตาแมน	หมู่ที่ ๘

๗.๒ ประเพณีและงานประจำปี

๑. ประเพณีประจำหมู่บ้าน เลี้ยงปูตา หมู่ ๑ - ๙
๒. รดน้ำดำหัวผู้สูงอายุ (สงกรานต์)
๓. เข้าพรรษา / ออกพรรษา

๗.๒ ภูมิปัญญาท้องถิ่น ภาษาถิ่น

ภาษาถิ่นใช้ภาษาโคราชในการสื่อสารในชุมชน/บางชุมชนใช้ภาษาอีสาน

ภูมิปัญญาท้องถิ่นในชุมชน

๑. จักสาน, ช่างไม้ หมู่ที่ ๑ - ๙
๒. หมอนวดแผนโบราณ หมู่ที่ ๒
๓. แปรรูปผลผลิต จากพริก ปลายข้าวหอม หมู่ที่ ๑ - ๙
๔. เป็นผู้มีความรู้และเชี่ยวชาญเรื่อง การขยายพันธุ์พืช
๕. พิธีกรรม , ดูดวง

๘. ทรัพยากรธรรมชาติ

๘.๑ น้ำ

แหล่งน้ำ

- ลำน้ำ, ลำห้วย, บึง ๖ สาย/แห่ง

แหล่งน้ำที่สร้างขึ้น

- บ่อน้ำบาดาลสาธารณะ ๗ แห่ง

๘. อื่นๆ

มีมะขามเทศเพชรโนนไทย ที่ปลูกมากในพื้นที่ ๙ หมู่บ้านและได้ผลผลิตในช่วงเดือน มกราคม - มีนาคม ของทุกปีและเป็นสินค้าเกษตรที่มีชื่อเสียง และทำรายได้ให้เกษตรกรเป็นจำนวนมาก

ส่วนที่ ๒

ยุทธศาสตร์การพัฒนางค์กรปกครองส่วนท้องถิ่น

๑. ความสัมพันธ์ระหว่างแผนพัฒนาระดับมหภาค

๑.๑ แผนยุทธศาสตร์ชาติ ๒๐ ปี

ยุทธศาสตร์ชาติ : กรอบการพัฒนาระยะยาว

เพื่อให้บรรลุวิสัยทัศน์
 “ประเทศไทยมีความมั่นคง มั่งคั่ง ยั่งยืน เป็นประเทศพัฒนาแล้ว
 ด้วยการพัฒนาตามปรัชญาของเศรษฐกิจพอเพียง”
 นำไปสู่การพัฒนาให้คนไทยมีความสุข
 และตอบสนองต่อการบรรลุ
 ซึ่งผลประโยชน์แห่งชาติ ในการที่จะพัฒนาคุณภาพชีวิต
 สร้างรายได้ระดับสูงเป็นประเทศพัฒนาแล้ว และสร้าง
 ความสุขของคนไทย **สังคมมีความมั่นคง เสมอภาคและ
 เป็นธรรม ประเทศสามารถแข่งขันได้ในระบบเศรษฐกิจ**

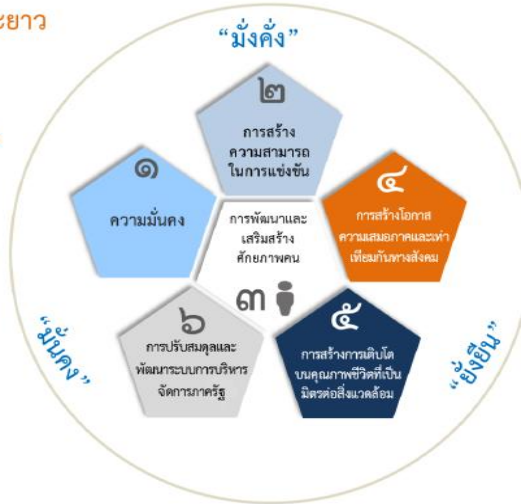

ความเชื่อมโยงของยุทธศาสตร์ชาติกับแผนในระดับต่างๆ



๑. ความเป็นมา

คณะรัฐมนตรีได้มีมติเมื่อวันที่ ๓๐ มิถุนายน ๒๕๕๘ เห็นชอบให้มีการจัดตั้งคณะกรรมการจัดทำยุทธศาสตร์ชาติ มีอำนาจหน้าที่ในการจัดทำร่างยุทธศาสตร์ชาติระยะ ๒๐ ปี เพื่อใช้ในการขับเคลื่อนการพัฒนาประเทศสู่ความมั่นคง มั่งคั่ง และยั่งยืน และให้เสนอร่างยุทธศาสตร์ชาติระยะ ๒๐ ปี ให้คณะรัฐมนตรีพิจารณาให้ความเห็นชอบเพื่อใช้เป็นกรอบในการดำเนินงานในระยะที่ ๒ ของรัฐบาล (ปี ๒๕๕๘ - ๒๕๕๙) และกรอบการปฏิรูปในระยะที่ ๓ (ปี ๒๕๖๐ เป็นต้นไป) คณะกรรมการจัดทำยุทธศาสตร์ชาติได้แต่งตั้งคณะอนุกรรมการ ๒ คณะ ได้แก่ (๑) คณะอนุกรรมการจัดทำยุทธศาสตร์และกรอบการปฏิรูป เพื่อจัดทำร่างกรอบยุทธศาสตร์ชาติระยะ ๒๐ ปี และ (๒) คณะอนุกรรมการจัดทำแผนปฏิบัติการตามแนวทางการปฏิรูปประเทศเพื่อจัดทำร่างแผนปฏิบัติการตามแนวทางการปฏิรูปประเทศ (Roadmap) ภายใต้ยุทธศาสตร์ชาติระยะ ๒๐ ปี

คณะอนุกรรมการจัดทำยุทธศาสตร์และกรอบการปฏิรูปได้ดำเนินการยกร่างกรอบยุทธศาสตร์ชาติระยะ ๒๐ ปี ตามแนวทางที่คณะรัฐมนตรีกำหนด โดยได้มีการนำความคิดเห็นและข้อเสนอแนะจากกรรมการจัดทำยุทธศาสตร์ชาติ ที่มาจากหลายภาคส่วน ได้แก่ ภาคราชการ ภาคเอกชน ภาคการเมือง และ นักวิชาการ รวมถึงได้พิจารณานำ ข้อคิดเห็นจากสภาปฏิรูปแห่งชาติ และความคิดเห็นจากภาคประชาชนมาเป็นข้อมูลในการยกร่างยุทธศาสตร์ชาติ ด้วย และได้นำเสนอร่างกรอบยุทธศาสตร์ชาติระยะ ๒๐ ปี ต่อที่ประชุมคณะกรรมการจัดทำยุทธศาสตร์ชาติ ซึ่ง ขณะนี้อยู่ระหว่างการดำเนินการปรับปรุงร่างกรอบยุทธศาสตร์ชาติตามมติที่ประชุมคณะกรรมการจัดทำยุทธศาสตร์ ชาติ

ในการดำเนินการขั้นต่อไป คณะกรรมการจัดทำยุทธศาสตร์ชาติจะนำเสนอร่างกรอบยุทธศาสตร์ชาติเพื่อขอความเห็นชอบจากคณะรัฐมนตรีและจะได้มีการรับฟังความคิดเห็นจากประชาชน ก่อนที่จะนำเสนอต่อสภานิติบัญญัติ แห่งชาติให้ความเห็นชอบกรอบยุทธศาสตร์ชาติมาใช้เป็นกรอบในการกำหนดทิศทางในการบริหารประเทศภายใน เดือนตุลาคม ๒๕๕๙ ซึ่งเป็นช่วงเวลาของการประกาศใช้แผนพัฒนาเศรษฐกิจและสังคมแห่งชาติ ฉบับที่ ๑๒ (ตุลาคม ๒๕๕๙ - กันยายน ๒๕๖๔) นอกจากนี้หน่วยงานต่างๆ จะได้นำแผนพัฒนาเศรษฐกิจและสังคมแห่งชาติ ซึ่งเป็นแผนระยะ ๕ ปี มาถ่ายทอดลงสู่แผนปฏิบัติการระดับกระทรวงและแผนพัฒนารายสาขาในระหว่างที่กลไกการ จัดทำยุทธศาสตร์ชาติตามร่างรัฐธรรมนูญฉบับใหม่อยู่ระหว่างการดำเนินการ ซึ่งคาดว่าจะดำเนินการแล้วเสร็จ ภายในเดือนกรกฎาคม ๒๕๖๐

๒. สารสำคัญ

๒.๑ สภาพแวดล้อม

ในช่วงทศวรรษที่ผ่านมา กระแสการเปลี่ยนแปลงที่เกิดขึ้นในโลกเป็นไปอย่างรวดเร็วและในหลากหลายมิติทำให้ภูมิ ทัศน์ของโลกเปลี่ยนแปลงไปอย่างมีนัยสำคัญ โดยก่อให้เกิดโอกาสทั้งในด้านเศรษฐกิจ สังคม สิ่งแวดล้อม เทคโนโลยี และการเมืองของประเทศไทยแต่ขณะเดียวกันท่ามกลางความเปลี่ยนแปลงในด้านต่างๆ ก็มีปัจจัยเสี่ยงและภัย คุกคามที่ต้องบริหารจัดการด้วยความยากลำบากมากขึ้นกระแสนิยมและการเปลี่ยนแปลงภูมิทัศน์เศรษฐกิจของ โลกได้ส่งผลให้โครงสร้างเศรษฐกิจของประเทศไทยซึ่งเดิมมีโครงสร้างเศรษฐกิจในระบบ “เกษตรแบบพึ่งตนเอง” ต้องปรับตัวและเปลี่ยนไปเป็นระบบเศรษฐกิจที่ “พึ่งพาอุตสาหกรรมและการส่งออก” การพัฒนาในภาคเกษตร ล่าช้ากว่าฐานการผลิตอื่นๆ ที่อาศัยเทคโนโลยีสมัยใหม่มากขึ้นตามลำดับโดยเฉพาะอย่างยิ่งภายใต้อิทธิพลของ กระแสโลกาภิวัตน์และความก้าวหน้าอย่างรวดเร็วของเทคโนโลยีสารสนเทศ จึงมีปัญหาคอขวดทางด้าน รายได้ระหว่างภาคการเกษตรกับภาคอุตสาหกรรมและระหว่างสังคมในเมืองและชนบทขยายวงกว้างขึ้น และปัญหา ความยากจนกระจุกตัวในกลุ่มเกษตรกรรายย่อยและในภาคชนบทรวมทั้งโอกาสในการเข้าถึงข้อมูลข่าวสาร องค์ ความรู้ แหล่งทุน และบริการทางสังคมที่มีคุณภาพสำหรับประชาชนที่อยู่ในพื้นที่ห่างไกลก็มีไม่มากนัก ในขณะที่

การใช้เทคโนโลยีในภาคอุตสาหกรรมและบริการเองก็นับว่ายังอยู่ในกลุ่มประเทศที่ใช้เทคโนโลยีในระดับกลางๆ ซึ่งส่วนใหญ่ไม่สามารถพัฒนาได้เองภายในประเทศ ต้องนำเข้าจากต่างประเทศ โดยรวมประเทศไทยจึงยังใช้วัตถุดิบและแรงงานเข้มข้นในการเป็นจุดแข็งในการแข่งขันและขับเคลื่อนการเจริญเติบโตนอกจากนั้น ในอีกด้านหนึ่งการเปลี่ยนแปลงภูมิทัศน์ของโลกและแรงขับเคลื่อนของเทคโนโลยีสมัยใหม่รวมทั้งความเชื่อมโยงอย่างใกล้ชิดของสังคมโลกได้ทำให้เกิดภัยคุกคามและความเสี่ยงด้านอื่นๆ ที่ซับซ้อนขึ้น อาทิ การก่อการร้าย โรคระบาด เครือข่ายยาเสพติดข้ามชาติ และการก่อการร้าย อาชญากรรมข้ามชาติในรูปแบบต่างๆ ขณะที่การเปลี่ยนแปลงภูมิอากาศโลกก็มีความผันผวนรุนแรงขึ้น ซึ่งล้วนแล้วเป็นความเสี่ยงในการดำรงชีวิตของประชาชน การบริหารจัดการทางธุรกิจ และการบริหารราชการแผ่นดินของภาครัฐ

นอกจากนั้นในช่วงต้นศตวรรษที่ ๒๑ กระแสโลกาภิวัตน์ได้ทำให้ภูมิทัศน์ทางด้านเศรษฐกิจและสังคมของโลกเปลี่ยนแปลงจากเศรษฐกิจสังคมอุตสาหกรรมมุ่งสู่เศรษฐกิจสังคมดิจิทัล ในขณะที่โอกาสทางเศรษฐกิจขยายเพิ่มขึ้น แต่ช่องว่างทางสังคมก็ยิ่งกว้างขึ้นรวมถึงช่องว่างทางดิจิทัล (digital divide) ถ้าหากไม่สามารถลดลงก็จะยิ่งทำให้ความเหลื่อมล้ำทางรายได้และโอกาสทางเศรษฐกิจและสังคมมีความแตกต่างมากขึ้น ประกอบกับในอนาคต ๒๐ ปีข้างหน้าสภาพแวดล้อมทั้งภายในและภายนอกประเทศจะมีการเปลี่ยนแปลงอย่างมีนัยสำคัญในทุกมิติ เจ็อนไขภายนอกที่สำคัญต่อการพัฒนาประเทศไทยในอนาคต ได้แก่ กระแสโลกาภิวัตน์ที่เข้มข้นขึ้นอย่างต่อเนื่องและมีความเสี่ยงและท้าทายต่อการปรับตัวมากขึ้นจากการเคลื่อนย้ายอย่างเสรีและรวดเร็วของผู้คน เงินทุน ข้อมูลข่าวสารองค์ความรู้และเทคโนโลยี และสินค้าและบริการ ขณะเดียวกันการรวมกลุ่มเศรษฐกิจในภูมิภาคนำไปสู่ความเชื่อมโยงทุกระบบในขณะที่ศูนย์รวมอำนาจทางเศรษฐกิจโลกเคลื่อนย้ายมาสู่เอเชียภายใต้สภาพแวดล้อมทางเศรษฐกิจโลกซึ่งในช่วงระยะ ๑๐ ปีข้างหน้าจะยังคงได้รับ

ผลกระทบจากปัจจัยสำคัญหลายประการทั้งปัญหาต่อเนื่องจากวิกฤติการณ์ทางเศรษฐกิจโลกในช่วงปี ๒๕๕๑ - ๒๕๕๒ และวิกฤติการณ์ในกลุ่มประเทศยูโรโซนที่ทำให้ระดับหนี้สาธารณะในประเทศต่างๆ เพิ่มสูงขึ้นและกลายเป็นความเสี่ยงต่อความยั่งยืนทางการคลัง ขณะที่จะมีผลพวงต่อเนื่องจากการดำเนินมาตรการขยายปริมาณเงินขนาดใหญ่ในสหรัฐฯ ยุโรป และญี่ปุ่น ซึ่งเป็นความเสี่ยงให้เกิดภาวะเงินเฟ้อได้เมื่อเศรษฐกิจฟื้นตัวเต็มที่ รวมทั้งอาจจะมีผลพวงของการเคลื่อนย้ายเงินทุนระหว่างประเทศ นอกจากนั้นการพัฒนาด้านเทคโนโลยีสารสนเทศเข้าสู่จุดอิ่มตัวมากขึ้น ขณะที่การพัฒนาเทคโนโลยีใหม่ที่จะช่วยให้ประสิทธิภาพการผลิตของโลกเพิ่มขึ้นขนานใหญ่และเป็นวงกว้าง เช่นที่เคยเกิดขึ้นในช่วงการปฏิวัติอุตสาหกรรมยังไม่มีแนวโน้มการก่อตัวที่ชัดเจน แต่ก็มีแนวโน้มของการพัฒนาเทคโนโลยีในรูปแบบใหม่ๆ ที่จะเปิดโอกาสสำหรับการพัฒนาเศรษฐกิจรูปแบบใหม่ๆ ซึ่งภายใต้เงื่อนไขดังกล่าว เศรษฐกิจโลกในช่วง ๑๐ ปีข้างหน้ามีแนวโน้มที่จะขยายตัวต่ำกว่าเฉลี่ยร้อยละ ๕.๑ ในช่วง ๕ ปีก่อนวิกฤติเศรษฐกิจโลก (๒๕๔๖ - ๒๕๕๐) สถานการณ์ที่ตลาดโลกขยายตัวช้าแต่ประเทศต่างๆ ขยายกำลังการผลิตเพื่อยกระดับศักยภาพการผลิต การแข่งขันในตลาดโลกจะมีความรุนแรงขึ้น ขณะเดียวกันการลดลงของประชากรไทยในระยะ ๑๐ - ๑๕ ปี ข้างหน้านี้ จะทำให้ขนาดของตลาดในประเทศขยายตัวช้าลง เงื่อนไขดังกล่าวเป็นความเสี่ยงสำหรับอนาคตของเศรษฐกิจไทยในระยะยาวหากประเทศไทยไม่เร่งปรับโครงสร้างเพื่อแก้ปัญหาจุดอ่อนและเสริมจุดแข็งให้สัมฤทธิ์ผล

ในด้านความมั่นคงของโลกก็กำลังก้าวเข้าสู่ช่วงเปลี่ยนผ่านที่สำคัญจากการปรับดุลอำนาจของสหรัฐฯ เพื่อพยายามคบบทบาทผู้นำโลกและเพื่อคานอิทธิพลและบทบาทของจีนและรัสเซียที่เพิ่มมากขึ้นในเอเชียและยุโรปนั้น น่าจะมีผลทำให้บรรยากาศด้านความมั่นคงของโลกในช่วงปี ๒๕๖๐ - ปี ๒๕๗๙ มีลักษณะผสมผสานกันทั้งความร่วมมือและความขัดแย้ง โดยขึ้นอยู่กับปัจจัยผลประโยชน์แห่งชาติทั้งในระดับทวีปภาคีและพหุภาคีเป็นองค์ประกอบสำคัญในการกำหนดนโยบายของประเทศและกลุ่มประเทศ สำหรับการเปลี่ยนแปลงด้านเทคโนโลยีอย่างรวดเร็วจะเป็นเงื่อนไขสำคัญสำหรับอนาคตของ

โลกและประเทศไทยเช่นกัน โดยเฉพาะอย่างยิ่งเทคโนโลยีสมัยใหม่ที่เป็นอัจฉริยะจะกระทบการดำรงชีวิตของคนและทำให้เกิดธุรกิจรูปแบบใหม่ รวมทั้งเกิดการเชื่อมต่อและการบรรจบกันของเทคโนโลยีก้าวหน้าอุตสาหกรรม และผลิตภัณฑ์ ซึ่งประเทศไทยจะต้องลงทุนด้านทรัพยากรมนุษย์และการวิจัยให้สามารถพัฒนาเทคโนโลยีสมัยใหม่ได้ เงื่อนไขการผลิตและการบริโภคที่เป็นมิตรกับสิ่งแวดล้อมก็จะเป็นเกณฑ์มาตรฐานที่กดดันให้ประเทศไทยต้องปรับเปลี่ยนไปสู่สังคมสีเขียวโดยการพัฒนาและนาเทคโนโลยีสีเขียวมาใช้ก็จะมีส่วนสำคัญ และช่วยแก้ปัญหาการลดลงของทรัพยากรต่างๆ รวมทั้งน้ำมัน ซึ่งแม้ราคาจะลดลงแต่มีผลกระทบต่อสภาพแวดล้อม จึงต้องผลักดันให้มุ่งสู่การผลิตพลังงานทดแทนในรูปแบบต่างๆ รวมทั้งพืชพลังงานที่อาจจะส่งผลกระทบต่อความมั่นคงทางอาหารของโลก

นอกจากนั้น ยังมีข้อจำกัดและความเสี่ยงสำคัญจากการเข้าสู่สังคมสูงวัยของโลกและภาวะภูมิอากาศเปลี่ยนแปลงผันผวนและภาวะโลกร้อน ทั้งนี้โครงสร้างประชากรโลกที่เข้าสู่สังคมสูงวัย แม้จะส่งผลให้เกิดโอกาสทางธุรกิจใหม่ๆ แต่มีความเสี่ยงให้เกิดการแย่งชิงแรงงานและเงินทุน รวมทั้งมีแรงกดดันต่อการใช้จ่ายงบประมาณด้านสวัสดิการและสาธารณสุขเพิ่มขึ้นในหลายๆ ประเทศกลายเป็นความเสี่ยงด้านการคลังที่สำคัญ สำหรับ ภาวะโลกร้อนและการเปลี่ยนแปลงสภาวะภูมิอากาศที่ผันผวนก่อให้เกิดภัยธรรมชาติที่ทวีความรุนแรงมากขึ้นนั้น กดดันให้ต้องมีการปรับเปลี่ยนรูปแบบการดำเนินธุรกิจ การดำรงชีวิต การผลิตและการบริโภคที่เป็นมิตรต่อสิ่งแวดล้อมมากขึ้น ในขณะที่ความพยายามในการกระจายความเจริญและการพัฒนาให้มีความทั่วถึงมากขึ้น ประกอบกับจำนวนประชากรที่เพิ่มขึ้นจะส่งผลให้ความเป็นเมืองเติบโตอย่างต่อเนื่อง ตามมาด้วยการมีข้อกำหนดของรูปแบบและกฎเกณฑ์ที่เกี่ยวข้องกับลักษณะการใช้พื้นที่ และความเป็นมิตรต่อสิ่งแวดล้อม ภายใต้เงื่อนไขการเปลี่ยนแปลงดังกล่าว การยึดถือหลักการบริหารจัดการที่ดีทั้งในภาครัฐและภาคธุรกิจเอกชน การใช้ระบอบประชาธิปไตย และการปฏิบัติให้เป็นไปตามสิทธิมนุษยชนจะเข้มข้นมากขึ้นสำหรับสถานการณ์และสภาพแวดล้อมภายในประเทศไทยนั้น ผลของการพัฒนาตั้งแต่อดีตถึงปัจจุบันทำให้ประเทศไทยมีระดับการพัฒนาที่สูงขึ้นตามลำดับ โดยถูกจัดอยู่ในกลุ่มประเทศระดับรายได้ปานกลางมาตั้งแต่ปี ๒๕๓๑ และได้ขยับสูงขึ้นมาอยู่ในกลุ่มบนของกลุ่มประเทศระดับรายได้ปานกลางตั้งแต่ปี ๒๕๕๓ และล่าสุดในปี ๒๕๕๗ รายได้ประชาชาติต่อหัวเพิ่มขึ้นเป็น ๕,๓๓๙.๒ ดอลลาร์ สหรัฐ. ต่อปีฐานการผลิตและบริการหลากหลายขึ้น ฐานการส่งออกสินค้าอุตสาหกรรมใหญ่ขึ้นมาก หลายสาขาการผลิตและบริการสามารถแข่งขันและมีส่วนแบ่งในตลาดโลกสูงขึ้นและสร้างรายได้เงินตราต่างประเทศในระดับสูง อาทิ กลุ่มยานยนต์ อิเล็กทรอนิกส์และเครื่องใช้ไฟฟ้า อุตสาหกรรมอาหาร สินค้าเกษตร การท่องเที่ยว และบริการด้านสุขภาพ ฐานเศรษฐกิจที่ใหญ่ขึ้นส่งผลให้การจ้างงานเพิ่มขึ้นเป็น ๓๘.๑ ล้านคนจากประชากรวัยแรงงาน ๓๘.๖ ล้านคน อัตราการว่างงานเฉลี่ยไม่ถึงร้อยละ ๑ ปัญหาความยากจนจึงลดลงตามลำดับจากร้อยละ ๒๐.๐ ในปี ๒๕๕๐ เป็นร้อยละ ๑๐.๙ ในปี ๒๕๕๖ คุณภาพชีวิตดีขึ้นในทุกระดับ โอกาสการได้รับการศึกษา บริการสาธารณสุข บริการสาธารณะและโครงสร้างพื้นฐานต่างๆ และการคุ้มครองทางสังคม อื่นๆ รวมถึงการเข้าถึงทรัพยากรต่างๆ มีความครอบคลุมและมีคุณภาพดีขึ้นตามลำดับ ในขณะเดียวกันประเทศไทยก็มีความเป็นสากลมากขึ้น ความร่วมมือระหว่างประเทศไทยกับนานาชาติทั้งในรูปของทวิภาคีและพหุภาคีเพื่อเป็นกลไกและช่องทางในการสนับสนุนการพัฒนาเศรษฐกิจ สังคม และการเมืองของประเทศก็มีความก้าวหน้าไปมาก รวมทั้งกรอบความร่วมมือที่ช่วยทำให้ประเทศไทยสามารถยกระดับมาตรฐานต่างๆ ไปสู่ระดับสากลก็มีความคืบหน้ามากขึ้น

นอกจากนั้น ประสบการณ์ในช่วงวิกฤตเศรษฐกิจและการเงินในปี ๒๕๔๐ - ๒๕๔๑ ได้ส่งผลให้ภาครัฐและภาคเอกชนปรับตัวในการบริหารความเสี่ยงและสร้างภูมิคุ้มกัน ให้ดีขึ้นตามแนวคิดการบริหารจัดการที่ดีอันได้แก่ การดำเนินการที่มีประสิทธิภาพ โปร่งใส รับผิดชอบและตรวจสอบได้อย่างเป็นระบบดีขึ้น มีการกำกับดูแลวินัยทางการเงินการคลังที่กำหนดกรอบของความเสี่ยงยังยืนทางการคลังเป็นแนวปฏิบัติที่ดีขึ้นและฐานะการคลังมีความมั่นคงมากขึ้น และฐานะเงินสำรองระหว่างประเทศอยู่ในระดับสูง มีการปรับปรุงในเรื่องกฎหมาย กฎระเบียบต่างๆ ให้มีการดำเนินการอย่างเป็นระบบมากขึ้น

มีการสร้างความเป็นธรรมให้กับกลุ่มต่างๆ สามารถคุ้มครองผู้บริโภคและประชาชนจากการถูกเอาเปรียบได้ดีขึ้น ช่วยสร้างบรรยากาศของการแข่งขันในตลาด และสนับสนุนให้การดำเนินธุรกิจในประเทศไทยมีความสะดวกคล่องตัวมากขึ้น

แต่ประเทศไทยก็ยังมีจุดอ่อนในเชิงโครงสร้างหลายด้านทั้งทางเศรษฐกิจ สังคม และการเมือง จุดอ่อนสำคัญของประเทศไทยได้แก่ โครงสร้างประชากรสูงอายุมากขึ้นตามลำดับ แต่คุณภาพคนโดยเฉลี่ยยังต่ำและการออมไม่เพียงพอ ประเทศขาดแคลนแรงงานทั้งในกลุ่มทักษะฝีมือสูงและกลุ่มทักษะฝีมือระดับล่าง ผลผลิตภาพแรงงานโดยเฉลี่ยยังต่ำ ทั้งระบบเศรษฐกิจมีผลิตภาพการผลิตรวมต่ำ ต้องอาศัยการเพิ่มปริมาณเป็นแรงขับเคลื่อนหลัก ขณะที่โครงสร้างเศรษฐกิจมีสัดส่วนภาคการค้าระหว่างประเทศต่อขนาดของเศรษฐกิจสูงกว่าเศรษฐกิจภายในประเทศมาก จึงมีความอ่อนไหวและผันผวนตามปัจจัยภายนอกเป็นสำคัญ ฐานการผลิตเกษตรและบริการมีผลิตภาพการผลิตต่ำ โดยที่การใช้องค์ความรู้ เทคโนโลยี และนวัตกรรมเพื่อการเพิ่มมูลค่ายังมีน้อย การลงทุนเพื่อการวิจัยและพัฒนาอย่างไม่เพียงพอ การวิจัยที่ดำเนินการไปแล้วไม่ถูกนำมาใช้ให้เกิดประโยชน์เชิงเศรษฐกิจและสังคมได้อย่างคุ้มค่า การพัฒนานวัตกรรมมีน้อย สำหรับการดำเนินงานและการบริหารจัดการภาครัฐก็ยังขาดการบูรณาการจึงสิ้นเปลืองงบประมาณ การดำเนินงานเพื่อการพัฒนามักขาดความต่อเนื่อง ประสิทธิภาพต่ำ ขาดความโปร่งใส และขาดความรับผิดชอบ ขณะที่ปัญหาคอร์รัปชันมีเป็นวงกว้าง การพัฒนาโครงสร้างพื้นฐานและระบบโลจิสติกส์รวมทั้งการบริหารจัดการน้ำยังไม่เป็นระบบโครงข่ายที่สมบูรณ์และล่าช้า การบังคับใช้กฎหมายยังขาดประสิทธิภาพ และกฎระเบียบต่างๆ ล้าสมัยไม่ทันกับการเปลี่ยนแปลง คนไทยยังมีปัญหาด้านคุณธรรมจริยธรรม ไม่เคารพสิทธิผู้อื่นและไม่ยึดผลประโยชน์ส่วนรวมเป็นสำคัญขณะที่ความเหลื่อมล้ำและความแตกแยกในสังคมไทยยังเป็นปัญหาที่ทำให้หายนามาก รวมทั้งปัญหาในด้านทรัพยากรธรรมชาติและสิ่งแวดล้อมที่เผชิญกับภาวะขยะล้นเมืองและสิ่งแวดล้อมเสื่อมโทรมลงในทุกด้าน

ทั้งนี้ ปัจจัยและเงื่อนไขภายในประเทศที่จะส่งผลกระทบต่ออนาคตการพัฒนาประเทศไทยที่สำคัญ ได้แก่ การเปลี่ยนแปลงโครงสร้างประชากรสู่สังคมผู้สูงอายุอย่างสมบูรณ์ ในระยะเวลา ๒๐ ปีต่อจากนี้ไป จะมีนัยยะที่สำคัญยิ่งต่อการพัฒนาประเทศกำลังคนในวัยเด็กและวัยแรงงานจะลดลง ผู้สูงอายุจะเพิ่มขึ้นอย่างรวดเร็วส่งผลต่อศักยภาพทางเศรษฐกิจของประเทศ รูปแบบการใช้จ่ายการลงทุนและการออม ตลอดจนค่าใช้จ่ายด้านสุขภาพ ความมั่นคงทางสังคมและคุณภาพชีวิตผู้สูงอายุ ขณะเดียวกันประเทศไทยก็เผชิญกับข้อจำกัดด้านทรัพยากร ทั้งด้านแรงงานและทรัพยากรธรรมชาติที่มีนัยยะต่อต้นทุนการผลิตและสภาพแวดล้อมความเป็นอยู่ของประชาชนนอกจากนั้นปัญหาความเหลื่อมล้ำในมิติต่างๆ ก็มีนัยยะต่อการสร้างความสามัคคี สมานฉันท์ในสังคม ข้อจำกัดต่อการยกระดับศักยภาพทุนมนุษย์ ความจำเป็นในการลงทุนเพื่อยกระดับบริการทางสังคมและโครงสร้างพื้นฐานที่มีคุณภาพอย่างทั่วถึง และการปฏิรูปกฎระเบียบและกฎหมายที่ทำให้เกิดความเป็นธรรมและลดความเหลื่อมล้ำ และที่สำคัญเงื่อนไขภายในที่ต้องปรับตัวคือ การแก้ปัญหาความอ่อนแอของการบริหารราชการแผ่นดิน ที่ทำให้จำเป็นต้องเร่งปฏิรูประบบราชการและการเมืองเพื่อให้เกิดการบริหารราชการที่ดี โครงสร้างที่เป็นจุดอ่อนและการบริหารจัดการที่ขาดประสิทธิภาพและความโปร่งใสดังกล่าว จะส่งผลให้ประเทศไทยยังต้องเผชิญกับแรงกดดันและความเสี่ยงมากขึ้น ภายใต้สถานการณ์ที่กระแสโลกาภิวัตน์เข้มข้นขึ้น เป็นโลกไร้พรมแดนอย่างแท้จริง โดยที่การเคลื่อนย้ายของผู้คน สินค้าและบริการ เงินทุน องค์ความรู้เทคโนโลยี ข้อมูลและข่าวสารต่างๆ เป็นไปอย่างเสรี ส่งผลให้การแข่งขันในตลาดโลกรุนแรงขึ้นโดยที่ประเทศต่างๆ เร่งผลักดันการเพิ่มผลิตภาพและการพัฒนานวัตกรรมเพื่อการแข่งขัน ขณะเดียวกันความเสี่ยงและข้อจำกัดที่เกิดจากสภาพภูมิอากาศผันผวนรุนแรงต่อการดำเนินธุรกิจและการดำเนินชีวิตของผู้คนก็เพิ่มขึ้น กฎเกณฑ์และกฎระเบียบของสังคมโลกจึงมีความเข้มงวดมากขึ้นทั้งในเรื่องการปลดปล่อยมลพิษ สิทธิมนุษยชน และกฎระเบียบทางการเงิน เป็นต้นเงื่อนไขต่างๆ ดังกล่าวจะเป็นแรงกดดันให้ประเทศไทยต้องปรับตัวและมีการบริหารความเสี่ยงอย่างชาญฉลาดมากขึ้น โดยที่การปรับตัวจะต้องหยั่งรากลึกกลงไปถึงการเปลี่ยนแปลงในเชิงโครงสร้างเพื่อแก้จุดอ่อนและควบคู่ไปกับการสร้างกลไกเชิงรุกให้จุดแข็งของประเทศเป็นประโยชน์สูงสุดแก่ประชาชนส่วนใหญ่ของประเทศ ซึ่งหากไม่สามารถแก้ปัญหาและปฏิรูปให้สัมฤทธิ์ผลได้

ในระยะ ๔ - ๕ ปีต่อจากนี้ไป ประเทศไทยจะสูญเสียความสามารถในการแข่งขัน รายได้เฉลี่ยของประชาชนจะไม่สามารถยกระดับให้ดีขึ้นได้ คุณภาพคนโดยเฉลี่ยจะยังต่ำ และปัญหาความเหลื่อมล้ำจะรุนแรงขึ้น รวมทั้งทรัพยากรจะร่อยหรอเสื่อมโทรมลงไปอีก และในที่สุดการพัฒนาประเทศจะไม่สามารถยั่งยืนไปได้ในระยะยาวทั้งนี้ เงื่อนไขในปัจจุบันและแนวโน้มการเปลี่ยนแปลงในอนาคตในทุกมิติจะส่งผลกระทบต่ออนาคตการพัฒนาประเทศไทยอย่างมากโดยเฉพาะอย่างยิ่งลักษณะในเชิงโครงสร้างทั้งทางเศรษฐกิจและสังคมภายในประเทศทั้งที่เป็นจุดแข็งและเป็นจุดอ่อนที่จะต้องเผชิญและผสมผสานกับปัจจัยภายนอกและก่อให้เกิดทั้งโอกาสและความเสี่ยงในหลากหลายมิติ การที่ประเทศไทยจะสามารถแสวงหาโอกาสจากการพัฒนาของโลกและรับมือกับภัยคุกคามเหล่านี้ได้นั้น จำเป็นจะต้องมีการวิเคราะห์แนวโน้มการเปลี่ยนแปลงในอนาคตอย่างรอบด้าน ขณะเดียวกันต้องวิเคราะห์ศักยภาพภายในประเทศ เพื่อเตรียมความพร้อมของประเทศต่อการเปลี่ยนแปลงเหล่านั้น โดยที่ประเทศไทยต้องปฏิรูปและปรับเปลี่ยนอย่างเป็นระบบขนานใหญ่เพื่อให้โครงสร้างทางเศรษฐกิจและสังคมของประเทศเหมาะสมกับภูมิทัศน์ใหม่ของโลกยืดหยุ่นปรับตัวได้เร็ว สามารถรับมือกับความเสี่ยงและภัยคุกคามแบบใหม่ได้ และสามารถอาศัยโอกาสจากการเปลี่ยนแปลงบริบทโลกมาสร้างประโยชน์สุขให้กับคนในชาติได้ ไม่ว่าจะเป็นการปรับโครงสร้างเศรษฐกิจและสังคม การลงทุนเพื่อพัฒนาโครงสร้างพื้นฐาน การพัฒนาทรัพยากรมนุษย์ การปรับเปลี่ยนค่านิยมและวัฒนธรรมการดำรงชีวิตการทำงาน และการเรียนรู้ ซึ่งจำเป็นอย่างยิ่งที่จะต้องอาศัยความร่วมมือจากทุกภาคส่วนในการดำเนินการร่วมกันอย่างเป็นเอกภาพมีการจัดลำดับความสำคัญและแบ่งหน้าที่รับผิดชอบอย่างชัดเจนของผู้ที่เกี่ยวข้องกับประเด็นปัญหานั้นๆ ซึ่งการดำเนินการดังกล่าวจะต้องกำหนดเป็นยุทธศาสตร์การพัฒนาประเทศในระยะยาว เพื่อกำหนดวิสัยทัศน์และเป้าหมายการพัฒนาประเทศและกรอบการทำงานของภาคส่วนต่างๆ เพื่อให้ขับเคลื่อนการพัฒนาประเทศไปสู่เป้าหมายที่กำหนดไว้

ดังนั้น จึงจำเป็นต้องกำหนดยุทธศาสตร์ที่เหมาะสมเพื่อแก้ไขจุดอ่อนและเสริมจุดแข็งให้เอื้อต่อการพัฒนาประเทศ เพื่อให้บรรลุซึ่งเป้าหมายการสร้างและรักษาไว้ซึ่งผลประโยชน์แห่งชาติในการที่จะให้ประเทศไทยมีความมั่นคงในทุกด้าน คนในชาติมีคุณภาพชีวิตที่ดีและมั่งคั่ง และประเทศสามารถพัฒนาไปได้อย่างยั่งยืน ทั้งนี้การวิเคราะห์ให้ได้ข้อสรุปเกี่ยวกับจุดแข็งจุดอ่อน โอกาสและข้อจำกัดรวมทั้งความเสี่ยงของประเทศ จะนำไปสู่การกำหนดตำแหน่งเชิงยุทธศาสตร์และเป้าหมายของประเทศที่ชัดเจนและได้รับการยอมรับร่วมกันในสังคมไทยที่จะส่งผลให้เกิดการฉีกกักและระดมทรัพยากรอย่างมีประสิทธิภาพในการขับเคลื่อนการพัฒนาไปในทิศทางที่สอดคล้องกัน การดำเนินการมีบูรณาการและเป็นเอกภาพภายใต้การมองภาพอนาคตของประเทศที่เป็นภาพเดียวกัน

อย่างไรก็ตามในช่วงที่ผ่านมา ประเทศไทยได้มีการกำหนดวิสัยทัศน์ประเทศ เป้าหมายและยุทธศาสตร์ของประเทศในระยะยาว การบริหารราชการแผ่นดินของฝ่ายบริหารจึงให้ความสำคัญกับนโยบายพรรคการเมืองหรือนโยบายของรัฐบาลซึ่งเมื่อมีการเปลี่ยนรัฐบาลก็ทำให้การดำเนินนโยบายขาดความต่อเนื่อง ถือเป็นโอกาสสูญเสียโอกาสและสิ้นเปลืองทรัพยากรของประเทศ ดังนั้น เพื่อเป็นการปฏิรูประบบการบริหารราชการแผ่นดินของประเทศไทยให้มีเป้าหมายการพัฒนาในระยะยาว และเพื่อเป็นการกำหนดให้ฝ่ายบริหารมีความรับผิดชอบที่จะต้องขับเคลื่อนประเทศไปสู่เป้าหมายที่เป็นที่ยอมรับร่วมกันและเป็นเอกภาพ ประเทศไทยจำเป็นต้องมี “ยุทธศาสตร์ชาติ” ซึ่งภายใต้ยุทธศาสตร์ชาติ ประเทศไทยต้องปฏิรูปและปรับเปลี่ยนอย่างเป็นระบบขนานใหญ่ เพื่อให้โครงสร้างทางเศรษฐกิจและสังคมของประเทศเหมาะสมกับภูมิทัศน์ใหม่ของโลกยืดหยุ่นปรับตัวได้เร็ว สามารถรับมือกับความเสี่ยงและภัยคุกคามแบบใหม่ได้ และสามารถอาศัยโอกาสจากการเปลี่ยนแปลงบริบทโลกมาสร้างประโยชน์สุขให้กับคนในชาติได้ จะต้องมีการกำหนดวิสัยทัศน์ เป้าหมายของประเทศ และทิศทางในการขับเคลื่อนประเทศให้สอดคล้องกับประเด็นการเปลี่ยนแปลงและความท้าทายต่างๆ ของบริบทโลก และบริบทการพัฒนาภายในประเทศ

การกำหนดให้มี “ยุทธศาสตร์ชาติ” เพื่อเป็นยุทธศาสตร์ในการพัฒนาประเทศในระยะยาว พร้อมกับการปฏิรูปและการพัฒนาระบบและกลไกการบริหารราชการแผ่นดินในการขับเคลื่อนยุทธศาสตร์ให้สามารถนำไปสู่การปฏิบัติอย่างจริงจังจะ

ช่วยยกระดับคุณภาพของประเทศไทยในทุกภาคส่วนและนาพาประเทศไทยให้หลุดพ้นหรือบรรเทาความรุนแรงของสภาพปัญหาที่เกิดขึ้นในปัจจุบัน ทั้งปัญหาทางเศรษฐกิจ ปัญหาความเหลื่อมล้ำ ปัญหาการทุจริตคอร์รัปชัน และปัญหาความขัดแย้งในสังคม รวมถึงสามารถรับมือกับภัยคุกคามและบริหารจัดการกับความเสี่ยงที่จะเกิดขึ้นในอนาคต และสามารถเปลี่ยนผ่านประเทศไทยไปพร้อมๆ กับการเปลี่ยนแปลงภูมิทัศน์ใหม่ของโลกได้ซึ่งจะทำให้ประเทศไทยยังคงรักษาบทบาทสำคัญในเวทีโลก สามารถดำรงรักษาความเป็นชาติที่มีความมั่นคงทางเศรษฐกิจ สังคม และวัฒนธรรม และคนไทยในประเทศมีความอยู่ดีมีสุขอย่างถ้วนหน้ากันสาระสำคัญของยุทธศาสตร์ชาติซึ่งคณะกรรมการจัดทำยุทธศาสตร์ชาติกำลังดำเนินการร่างอยู่ในขณะนี้ นั้นจะประกอบด้วยวิสัยทัศน์และเป้าหมายของชาติที่คนไทยทุกคนต้องการบรรลุร่วมกันรวมทั้งนโยบายแห่งชาติและมาตรการเฉพาะ ซึ่งเป็นแนวทาง ทิศทางและวิธีการที่ทุกองค์กรและคนไทยทุกคนต้องมุ่งดำเนินการไปพร้อมกันอย่างประสานสอดคล้อง เพื่อให้บรรลุซึ่งสิ่งที่คนไทยทุกคนต้องการ คือประเทศไทยมั่นคง มั่งคั่ง และยั่งยืน ในทุกสาขาของกำลังอำนาจแห่งชาติ อันได้แก่ การเมืองภายในประเทศ การเมืองต่างประเทศ เศรษฐกิจ สังคมจิตวิทยา การทหาร วิทยาศาสตร์และเทคโนโลยี การพลังงาน ทรัพยากรธรรมชาติและสิ่งแวดล้อม และเทคโนโลยีสารสนเทศและการสื่อสาร

๒.๒ วิสัยทัศน์

วิสัยทัศน์ “ประเทศไทยมีความมั่นคง มั่งคั่ง ยั่งยืน เป็นประเทศพัฒนาแล้ว ด้วยการพัฒนาตามหลักปรัชญาของเศรษฐกิจพอเพียง” หรือเป็นคติพจน์ประจำชาติว่า “มั่นคง มั่งคั่ง ยั่งยืน” ทั้งนี้วิสัยทัศน์ดังกล่าวจะต้องสนองต่อผลประโยชน์แห่งชาติ อันได้แก่การมีเอกราช อธิปไตย และบูรณภาพแห่งเขตอำนาจรัฐ การดำรงอยู่อย่างมั่นคง ยั่งยืนของสถาบันหลักของชาติ การดำรงอยู่อย่างมั่นคงของชาติและประชาชนจากภัยคุกคามทุกรูปแบบ การอยู่ร่วมกันในชาติอย่างสันติสุขเป็นปึกแผ่นมีความมั่นคงทางสังคมท่ามกลางพหุสังคมและการมีเกียรติและศักดิ์ศรีของความเป็นมนุษย์ ความเจริญเติบโตของชาติความเป็นธรรมและความอยู่ดีมีสุขของประชาชน ความยั่งยืนของฐานทรัพยากรธรรมชาติสิ่งแวดล้อม ความมั่นคงทางพลังงานและอาหารความสามารถในการรักษาผลประโยชน์ของชาติภายใต้การเปลี่ยนแปลงของสภาวะแวดล้อมระหว่างประเทศและการอยู่ร่วมกันอย่างสันติประสานสอดคล้องกัน ด้านความมั่นคงในประชาคมอาเซียนและประชาคมโลกอย่างมีเกียรติและศักดิ์ศรีไม่เป็นภาระของโลกและสามารถแก้วิกฤตประเทศที่มีศักยภาพทางเศรษฐกิจที่ต่ำกว่า

วิสัยทัศน์ : “ประเทศไทยมีความมั่นคง มั่งคั่ง ยั่งยืน เป็นประเทศพัฒนาแล้ว ด้วยการพัฒนาตามปรัชญาของเศรษฐกิจพอเพียง”



ความมั่นคง

- **การมีความมั่นคงปลอดภัย** จากภัยและการเปลี่ยนแปลงทั้งภายในประเทศและภายนอกประเทศในทุกระดับ ทั้งระดับประเทศ สังคม ชุมชน ครอบครัว และปัจเจกบุคคล และ**มีความมั่นคงในทุกมิติ** ทั้งมิติเศรษฐกิจ สังคม สิ่งแวดล้อม และการเมือง
- **ประเทศ** มีความมั่นคงในเอกราชและอธิปไตย มีสถาบันชาติ ศาสนา พระมหากษัตริย์ที่เข้มแข็งเป็นศูนย์กลางและเป็นที่ยึดเหนี่ยวจิตใจของประชาชน ระบบการเมืองที่มั่นคงเป็นสากลที่นำไปสู่การบริหารประเทศที่ต่อเนื่องและโปร่งใสตามหลักธรรมาภิบาล
- **สังคม** มีความพร้อมและสามัคคี สามารถรับมือกับภัยเพื่อพัฒนาประเทศ ชุมชน มีความเข้มแข็ง ครอบครัว มีความอบอุ่น
- **ประชาชน** มีความมั่นคงในชีวิต มีงานและรายได้ที่มั่นคงพอเพียงกับการดำรงชีวิต มีที่อยู่อาศัยและความปลอดภัยในชีวิตทรัพย์สิน
- **ฐานทรัพยากรธรรมชาติและสิ่งแวดล้อม** มีความมั่นคงของอาหาร พลังงาน และน้ำ



ความมั่งคั่ง

- **ประเทศไทยมีการขยายตัวของเศรษฐกิจอย่างต่อเนื่อง** ยกระดับเป็นประเทศในกลุ่มประเทศรายได้สูง ความเหลื่อมล้ำของการพัฒนาลดลง ประชากรได้รับผลประโยชน์จากการพัฒนาอย่างเท่าเทียมกันมากขึ้น
- **เศรษฐกิจมีความสามารถในการแข่งขันสูง** สามารถสร้างรายได้ทั้งจากภายในและภายนอกประเทศ สร้างฐานเศรษฐกิจและสังคมแห่งอนาคต และเป็นจุดสำคัญของการเชื่อมโยงในภูมิภาคทั้งการคมนาคมขนส่ง การผลิต การค้า การลงทุน และการทำธุรกิจ มีบทบาทสำคัญในระดับภูมิภาคและระดับโลก เกิดสายสัมพันธ์ทางเศรษฐกิจและการค้าอย่างมีพลัง
- **ความสมบูรณ์ในทุนที่จะสามารถสร้างการพัฒนาต่อเนื่อง** ได้แก่ ทุนมนุษย์ ทุนทางปัญญา ทุนทางการเงิน ทุนที่เป็นเครื่องมือเครื่องจักร ทุนทางสังคม และทุนทรัพยากรธรรมชาติและสิ่งแวดล้อม



ความยั่งยืน

- **การพัฒนาที่สามารถสร้างความเจริญ** รายได้ และคุณภาพชีวิตของประชาชนให้เพิ่มขึ้นอย่างต่อเนื่อง ซึ่งเป็นการเจริญเติบโตของเศรษฐกิจที่ไม่ใช้ทรัพยากรธรรมชาติเกินพอดี ไม่สร้างมลภาวะต่อสิ่งแวดล้อมจนเกินความสามารถในการรองรับและเยียวยาของระบบนิเวศน์
- **การผลิตและการบริโภคเป็นมิตรกับสิ่งแวดล้อม** และสอดคล้องกับกฎระเบียบของประชาคมโลกซึ่งเป็นที่ยอมรับร่วมกัน ความอุดมสมบูรณ์ของทรัพยากรธรรมชาติและสิ่งแวดล้อมมีคุณภาพดีขึ้น คนมีความรับผิดชอบต่อสังคม มีความเอื้ออาทร เสียสละเพื่อผลประโยชน์ส่วนรวม
- **มุ่งประโยชน์ส่วนรวมอย่างยั่งยืน** ให้ความสำคัญกับการมีส่วนร่วมของประชาชนทุกภาคส่วน เพื่อการพัฒนาในทุกระดับอย่างสมดุล มีเสถียรภาพ และยั่งยืน
- **ประชาชนทุกภาคส่วนในสังคม** ยึดถือและปฏิบัติตามปรัชญาของเศรษฐกิจพอเพียง

อนาคตประเทศไทย ปี ๒๕๗๙ : ร่วมมือกันขับเคลื่อนประเทศให้ก้าวไปสู่.....

เศรษฐกิจและสังคมไทยมีการพัฒนาอย่างมั่นคงและยั่งยืน โดยสถาบันหลักของชาติดำรงอยู่อย่างมั่นคงเป็นจุดยึดเหนี่ยวของสังคม มีความสามัคคีของคนในชาติ มีความสงบและอยู่ร่วมกันอย่างสันติสุขในทุกพื้นที่ และมีระดับรายได้ในกลุ่มประเทศรายได้สูง มีความเป็นธรรมในสังคมและความเหลื่อมล้ำลดลงในทุกมิติ ประเทศไทยมีบทบาทสำคัญในภูมิภาคและโลก

ระบบเศรษฐกิจมีความเป็นชาติการค้ำบฐานการขยายตัวของการค้าส่งค้าปลีกและเศรษฐกิจดิจิทัลที่เข้มข้นขึ้น มีการเติบโตอย่างมีคุณภาพ กระจายฐานการผลิตและบริการไปในพื้นที่ต่างๆ อย่างทั่วถึง มีเสถียรภาพ แข่งขันบนฐานการพัฒนานวัตกรรม และมีฐานการผลิตและบริการ และลงทุนที่เชื่อมโยงในอาเซียน เพื่อให้ประเทศไทยเข้าสู่การมีรายได้สูงภายในปี ๒๕๗๙ และเข้าสู่การเป็นประเทศพัฒนาแล้ว โดย

- **ภาคเกษตร** เป็นฐานการผลิต bio-bases ที่สำคัญ เป็นฐานการผลิตอาหารที่มั่นคงและปลอดภัย และเป็นฐานการผลิตที่มีผลผลิตทางการผลิตสูง มีระบบบริหารจัดการที่ดีด้านประมง
- **ภาคอุตสาหกรรม** ฐานอุตสาหกรรมเดิมมีศักยภาพสูงขึ้น มีอุตสาหกรรมอนาคตที่ได้รับการพัฒนาให้เป็นฐานรายได้ใหม่ โดยมุ่งสู่การเป็นศูนย์กลางการผลิต การค้า และการลงทุนในอนุภูมิภาคและภูมิภาคอาเซียน เช่น ศูนย์การผลิตรถยนต์และชิ้นส่วนและศูนย์ทดสอบและวิจัยพัฒนา รถยนต์และชิ้นส่วนของเอเชีย ศูนย์กลางการผลิตพลังงาน/วัสดุชีวภาพของภูมิภาคอาเซียน ศูนย์กลางการผลิตอุตสาหกรรมดิจิทัล เป็นต้น
- **ภาคบริการ** ธุรกิจบริการเดิมได้รับการพัฒนายกระดับคุณภาพและศักยภาพให้สูงขึ้น เช่น การขนส่ง ทั้งทางบก ทางอากาศ และทางทะเล และส่งเสริมธุรกิจบริการอนาคตให้เป็นฐานรายได้ใหม่ โดยมุ่งสู่การเป็นศูนย์กลางการลงทุนและการให้บริการของภูมิภาคอาเซียน เช่น ศูนย์กลางการให้บริการสุขภาพของภูมิภาคอาเซียน เมืองหลวงแห่งการท่องเที่ยวและบริการของอาเซียน ศูนย์บริการทางการเงิน การศึกษานานาชาติ และบริการด้านโลจิสติกส์ เป็นต้น

คนไทยในอนาคต มีศักยภาพในการร่วมกันพัฒนาประเทศ สามารถปรับตัวรองรับบริบทการพัฒนาในอนาคต มีความพร้อมทั้งกาย ใจ สติปัญญา มีทักษะในการวิเคราะห์อย่างมีเหตุผล มีการเรียนรู้ตลอดชีวิต มีภูมิคุ้มกันต่อการเปลี่ยนแปลง มีจิตสำนึกวัฒนธรรมที่ดีงาม รู้คุณค่าความเป็นไทย และมีความรับผิดชอบ เป็นรากฐานที่มั่นคงของชุมชนสังคม รักชาติ และสถาบันพระมหากษัตริย์

สังคมไทยเป็นสังคมที่เป็นธรรม มีความเหลื่อมล้ำน้อย อัตราความยากจนต่ำ มีการกระจายโอกาสการเข้าถึงทรัพยากรการสร้างฐานอาชีพ บริการทางสังคมที่มีคุณภาพ และกระบวนการยุติธรรมอย่างทั่วถึง ไม่คอร์รัปชั่น โดยที่ประชาชนทุกช่วงวัยมีคุณภาพชีวิตที่ดี ครอบครัวอยู่ดีมีสุข

เศรษฐกิจและสังคมพัฒนาอย่างเป็นมิตรกับสิ่งแวดล้อม เป็นประเทศที่มีระบบเศรษฐกิจสีเขียว ระดับการปล่อยก๊าซคาร์บอนไดออกไซด์ต่ำ มีพื้นที่สีเขียวเพิ่มขึ้น ประชาชนมีพฤติกรรมการผลิตและการบริโภคที่เป็นมิตรต่อสิ่งแวดล้อม

ระบบการบริหารภาครัฐมีประสิทธิภาพ ทันสมัย รับผิดชอบ โปร่งใส ตรวจสอบได้และประชาชนมีส่วนร่วม กระจายอำนาจและมีการกำหนดภารกิจที่เหมาะสมระหว่างส่วนกลาง ภูมิภาค และท้องถิ่น

๒.๓ ยุทธศาสตร์ชาติ

ในการที่จะบรรลุวิสัยทัศน์และทำให้ประเทศไทยพัฒนาไปสู่อนาคตที่พึงประสงค์นั้น จำเป็นจะต้องมีการวางแผนและกำหนดยุทธศาสตร์การพัฒนาในระยะยาว และกำหนดแนวทางการพัฒนาของทุกภาคส่วนให้ขับเคลื่อนไปในทิศทางเดียวกัน ดังนั้น จึงจำเป็นต้องกำหนดยุทธศาสตร์ชาติในระยะยาว เพื่อถ่ายทอดแนวทางการพัฒนาสู่การปฏิบัติในแต่ละช่วงเวลาอย่างต่อเนื่องและมีการบูรณาการ และสร้างความเข้าใจถึงอนาคตของประเทศไทยร่วมกัน และเกิดการรวมพลังของทุกภาคส่วนในสังคมทั้งประชาชน เอกชน ประชาสังคมในการขับเคลื่อนการพัฒนาเพื่อการสร้างและรักษาไว้ซึ่งผลประโยชน์แห่งชาติ และบรรลุวิสัยทัศน์ “ประเทศไทยมีความมั่นคง มั่งคั่ง ยั่งยืนเป็นประเทศพัฒนาแล้ว ด้วยการพัฒนาตามหลักปรัชญาของเศรษฐกิจพอเพียง” หรือคติพจน์ประจำชาติ “มั่นคง มั่งคั่ง ยั่งยืน” เพื่อให้ประเทศมีขีดความสามารถในการแข่งขัน มีรายได้สูง อยู่ในกลุ่มประเทศพัฒนาแล้ว คนไทยมีความสุข อยู่ดี กินดี สังคมมีความมั่นคงเสมอภาคและเป็นธรรม ซึ่งยุทธศาสตร์ชาติที่จะใช้เป็นกรอบแนวทางการพัฒนาในระยะ ๒๐ ปีต่อจากนี้ไป จะประกอบด้วย ๖ ยุทธศาสตร์ ได้แก่ (๑) ยุทธศาสตร์ด้านความมั่นคง (๒) ยุทธศาสตร์ด้านการสร้างความสามารถในการแข่งขัน (๓) ยุทธศาสตร์การพัฒนาและเสริมสร้างศักยภาพคน (๔) ยุทธศาสตร์ด้านการสร้างโอกาสความเสมอภาคและเท่าเทียมกันทางสังคม (๕) ยุทธศาสตร์ด้านการสร้างการเติบโตบนคุณภาพชีวิตที่เป็นมิตรกับสิ่งแวดล้อม และ (๖) ยุทธศาสตร์ด้านการปรับสมดุลและพัฒนาระบบการบริหารจัดการภาครัฐ โดยมีสาระสำคัญของแต่ละยุทธศาสตร์ สรุปได้ ดังนี้

๒.๓.๑ ยุทธศาสตร์ด้านความมั่นคง มีเป้าหมายทั้งในการสร้างเสถียรภาพภายในประเทศและช่วยลดและป้องกันภัยคุกคามจากภายนอก รวมทั้งสร้างความเชื่อมั่นในกลุ่มประเทศอาเซียนและประชาคมโลกที่มีต่อประเทศไทย กรอบแนวทางที่ต้องให้ความสำคัญ อาทิ

- (๑) การเสริมสร้างความมั่นคงของสถาบันหลักและการปกครองระบอบประชาธิปไตยอันมีพระมหากษัตริย์ทรงเป็นประมุข
- (๒) การปฏิรูปกลไกการบริหารประเทศและพัฒนาความมั่นคงทางการเมือง ขจัดคอร์รัปชัน สร้างความเชื่อมั่นในกระบวนการยุติธรรม
- (๓) การรักษาความมั่นคงภายในและความสงบเรียบร้อยภายใน ตลอดจนการบริหารจัดการความมั่นคงชายแดนและชายฝั่งทะเล
- (๔) การพัฒนาระบบ กลไก มาตรการและความร่วมมือระหว่างประเทศทุกระดับ และรักษาคุณภาพความสัมพันธ์กับประเทศมหาอำนาจ เพื่อป้องกันและแก้ไขปัญหาความมั่นคงรูปแบบใหม่
- (๕) การพัฒนาเสริมสร้างศักยภาพการผนึกกำลังป้องกันประเทศ การรักษาความสงบเรียบร้อยภายในประเทศสร้างความร่วมมือกับประเทศเพื่อนบ้านและมิตรประเทศ
- (๖) การพัฒนาระบบการเตรียมพร้อมแห่งชาติและระบบบริหารจัดการภัยพิบัติ รักษาความมั่นคงของฐานทรัพยากรธรรมชาติ สิ่งแวดล้อม
- (๗) การปรับกระบวนการทำงานของกลไกที่เกี่ยวข้องจากแนวตั้งสู่แนวระนาบมากขึ้น

๒.๓.๒ ยุทธศาสตร์ด้านการสร้างความสามารถในการแข่งขัน เพื่อให้ประเทศไทยสามารถพัฒนาไปสู่การเป็นประเทศพัฒนาแล้ว ซึ่งจำเป็นต้องยกระดับผลิตภาพการผลิตและการใช้นวัตกรรมในการเพิ่มความสามารถในการแข่งขันและการพัฒนาอย่างยั่งยืนทั้งในสาขาอุตสาหกรรม เกษตรและบริการ การสร้างความมั่นคงและปลอดภัยด้านอาหาร การเพิ่มขีดความสามารถทางการค้าและการเป็นผู้ประกอบการ รวมทั้งการพัฒนาศูนย์เศรษฐกิจแห่งอนาคต ทั้งนี้ภายใต้กรอบการปฏิรูปและพัฒนาปัจจัยเชิงยุทธศาสตร์ทุกด้าน อันได้แก่โครงสร้างพื้นฐานและระบบโลจิสติกส์ วิทยาศาสตร์ เทคโนโลยีและนวัตกรรม การพัฒนาทุนมนุษย์ และการบริหารจัดการทั้งในภาครัฐและภาคธุรกิจเอกชน กรอบแนวทางที่ต้องให้ความสำคัญ อาทิ

- (๑) การพัฒนาสมรรถนะทางเศรษฐกิจ ได้แก่การรักษาเสถียรภาพเศรษฐกิจและสร้างความเชื่อมั่น การส่งเสริมการค้าและการลงทุนที่อยู่บนการแข่งขันที่เป็นธรรมและรับผิดชอบต่อสังคม ตลอดจนการพัฒนาประเทศสู่ความเป็นชาติการค้าเพื่อให้ได้ประโยชน์จากห่วงโซ่มูลค่าในภูมิภาค และเป็นการยกระดับไปสู่ส่วนบนของห่วงโซ่มูลค่ามากขึ้น

(๒) การพัฒนาภาคการผลิตและบริการ บนฐานของการพัฒนานวัตกรรมและมีความเป็นมิตรต่อสิ่งแวดล้อม โดยมีการใช้ดิจิทัลและการค้าที่เข้มข้นเพื่อสร้างมูลค่าเพิ่มและขยายกิจกรรมการผลิตและบริการ โดยมุ่งสู่ความเป็นเลิศในระดับโลก และในระดับภูมิภาคในอุตสาหกรรมหลายสาขา และในภาคบริการที่หลากหลายตามรูปแบบการดำเนินชีวิตและการดำเนินธุรกิจที่เปลี่ยนแปลงไป รวมทั้งเป็นแหล่งอาหารคุณภาพ สะอาดและปลอดภัยของโลก

- ภาคเกษตร โดยเสริมสร้างฐานการผลิตให้เข้มแข็งและยั่งยืน เพิ่มขีดความสามารถในการแข่งขันของภาคเกษตร ส่งเสริมเกษตรกรรายย่อยให้ปรับไปสู่การทำเกษตรยั่งยืนที่เป็นมิตรกับสิ่งแวดล้อมและรวมกลุ่มเกษตรกรในการพัฒนาอาชีพที่เข้มแข็ง และการพัฒนาสินค้าเกษตรที่มีศักยภาพและอาหารคุณภาพ สะอาด และปลอดภัย

- ภาคอุตสาหกรรม โดยพัฒนาอุตสาหกรรมศักยภาพ ยกระดับการพัฒนาอุตสาหกรรมปัจจุบันที่มีศักยภาพสูง และพัฒนาอุตสาหกรรมอนาคตที่มีศักยภาพ โดยการใช้ดิจิทัลและการค้าเพิ่มมูลค่าและยกระดับห่วงโซ่มูลค่าในระดับสูงขึ้นไป

- ภาคบริการ โดยขยายฐานการบริการให้มีความหลากหลาย มีความเป็นเลิศและเป็นมิตรต่อสิ่งแวดล้อม โดยการยกระดับบริการที่เป็นฐานรายได้เดิม เช่น การท่องเที่ยว และพัฒนาให้ประเทศไทยเป็นศูนย์กลางการให้บริการสุขภาพ ธุรกิจบริการด้านการเงินและธุรกิจบริการที่มีศักยภาพอื่นๆ เป็นต้น

(๓) การพัฒนาผู้ประกอบการและเศรษฐกิจชุมชน พัฒนาทักษะผู้ประกอบการ ยกระดับผลิตภาพแรงงานและพัฒนาวิสาหกิจขนาดกลางและขนาดย่อม (SMEs) สู่สากล และพัฒนาวิสาหกิจชุมชนและสถาบันเกษตรกร

(๔) การพัฒนาพื้นที่เศรษฐกิจพิเศษและเมืองพัฒนาเขตเศรษฐกิจพิเศษชายแดน และพัฒนาระบบเมืองศูนย์กลางความเจริญ จัดระบบผังเมืองที่มีประสิทธิภาพและมีส่วนร่วม มีการจัดการสิ่งแวดล้อมเมือง และโครงสร้างพื้นฐานทางสังคมและเศรษฐกิจที่สอดคล้องกับศักยภาพ

(๕) การลงทุนพัฒนาโครงสร้างพื้นฐาน ในด้านการขนส่ง ด้านพลังงาน ระบบเทคโนโลยีสารสนเทศและการสื่อสาร และการวิจัยและพัฒนา

(๖) การเชื่อมโยงกับภูมิภาคและเศรษฐกิจโลกสร้างความเป็นหุ้นส่วนการพัฒนา กับนานาชาติ ส่งเสริมความร่วมมือกับนานาชาติในการสร้างความมั่นคงด้านต่างๆ เพิ่มบทบาทของไทยในองค์กรระหว่างประเทศ รวมถึงสร้างองค์ความรู้ด้าน

๒.๓.๓ ยุทธศาสตร์การพัฒนาและเสริมสร้างศักยภาพคน เพื่อพัฒนาคนและสังคมไทยให้เป็นรากฐานที่แข็งแกร่งของประเทศมีความพร้อมทางกาย ใจ สติปัญญา ความเป็นสากล มีทักษะการคิดวิเคราะห์อย่างมีเหตุผล มีระเบียบวินัย เคารพกฎหมาย มีคุณธรรมจริยธรรม รู้คุณค่าความเป็นไทย มีครอบครัวที่มั่นคง กรอบแนวทางที่ต้องให้ความสำคัญ อาทิ

(๑) การพัฒนาศักยภาพคนตลอดช่วงชีวิตให้สนับสนุนการเจริญเติบโตของประเทศ

(๒) การยกระดับคุณภาพการศึกษาและการเรียนรู้ให้มีคุณภาพ เท่าเทียม และทั่วถึง

(๓) การปลูกฝังระเบียบวินัย คุณธรรม จริยธรรมค่านิยมที่พึงประสงค์

(๔) การสร้างเสริมให้คนมีสุขภาวะที่ดี

(๕) การสร้างความอยู่ดีมีสุขของครอบครัวไทยเสริมสร้างบทบาทของสถาบันครอบครัวในการบ่มเพาะจิตใจให้เข้มแข็ง

๒.๓.๔ ยุทธศาสตร์ด้านการสร้างโอกาสความเสมอภาคและเท่าเทียมกันทางสังคม เพื่อเร่งกระจายโอกาสการพัฒนาและสร้างความมั่นคงให้ทั่วถึง ลดความเหลื่อมล้ำไปสู่สังคมที่เสมอภาคและเป็นธรรม กรอบแนวทางที่ต้องให้ความสำคัญ อาทิ

(๑) การสร้างความมั่นคงและการลดความเหลื่อมล้ำทางด้านเศรษฐกิจและสังคม

(๒) การพัฒนาระบบบริการและระบบบริหารจัดการสุขภาพ

(๓) การสร้างสภาพแวดล้อมและนวัตกรรมที่เอื้อต่อการดำรงชีวิตในสังคมสูงวัย

(๔) การสร้างความเข้มแข็งของสถาบันทางสังคมทุนทางวัฒนธรรมและความเข้มแข็งของชุมชน

(๕) การพัฒนาการสื่อสารมวลชนให้เป็นกลไกในการสนับสนุนการพัฒนา

๒.๓.๕ ยุทธศาสตร์ด้านการสร้างการเติบโตบนคุณภาพชีวิตที่เป็นมิตรต่อสิ่งแวดล้อม เพื่อเร่งอนุรักษ์ฟื้นฟูและสร้างมั่นคงของฐานทรัพยากรธรรมชาติ และมีความมั่นคงด้านน้ำ รวมทั้งมีความสามารถในการป้องกันผลกระทบและปรับตัวต่อการเปลี่ยนแปลงสภาพภูมิอากาศและภัยพิบัติธรรมชาติ และพัฒนามุ่งสู่การเป็นสังคมสีเขียว กรอบแนวทางที่ต้องให้ความสำคัญ อาทิ

- (๑) การจัดระบบอนุรักษ์ ฟื้นฟูและป้องกันการทำลายทรัพยากรธรรมชาติ
- (๒) การวางระบบบริหารจัดการน้ำให้มีประสิทธิภาพทั้ง ๒๕ ลุ่มน้ำ เน้นการปรับระบบการบริหารจัดการอุทกภัยอย่างบูรณาการ
- (๓) การพัฒนาและใช้พลังงานที่เป็นมิตรกับสิ่งแวดล้อม
- (๔) การพัฒนาเมืองอุตสาหกรรมเชิงนิเวศและเมืองที่เป็นมิตรกับสิ่งแวดล้อม
- (๕) การร่วมลดปัญหาโลกร้อนและปรับตัวให้พร้อมกับการเปลี่ยนแปลงสภาพภูมิอากาศ
- (๖) การใช้เครื่องมือทางเศรษฐศาสตร์และนโยบายการคลังเพื่อสิ่งแวดล้อม

๒.๓.๖ ยุทธศาสตร์ด้านการปรับสมดุลและพัฒนาระบบ การบริหารจัดการภาครัฐ เพื่อให้หน่วยงานภาครัฐมีขนาดที่เหมาะสมกับบทบาทภารกิจ มีสมรรถนะสูง มีประสิทธิภาพและประสิทธิผลกระจายบทบาทภารกิจไปสู่ท้องถิ่นอย่างเหมาะสม มีธรรมาภิบาลกรอบแนวทางที่ต้องให้ความสำคัญ อาทิ

- (๑) การปรับปรุงโครงสร้าง บทบาท ภารกิจของหน่วยงานภาครัฐ ให้มีขนาดที่เหมาะสม
- (๒) การวางระบบบริหารราชการแบบบูรณาการ
- (๓) การพัฒนาระบบบริหารจัดการกำลังคนและพัฒนาบุคลากรภาครัฐ
- (๔) การต่อต้านการทุจริตและประพฤติมิชอบ
- (๕) การปรับปรุงกฎหมายและระเบียบต่างๆให้ทันสมัย เป็นธรรมและเป็นสากล
- (๖) การพัฒนาระบบการให้บริการประชาชนของหน่วยงานภาครัฐ
- (๗) การปรับปรุงการบริหารจัดการรายได้และรายจ่ายของภาครัฐ

๑.๒ แผนพัฒนาเศรษฐกิจและสังคมแห่งชาติ ฉบับที่ ๑๒

การจัดทำแผนพัฒนาห้าปี (๒๕๖๑ - ๒๕๖๕) ขององค์การบริหารส่วนตำบลถนนโพธิ์ มีความสัมพันธ์และสอดคล้องกับแผนยุทธศาสตร์พัฒนาขององค์กรปกครองส่วนท้องถิ่น โดยแผนยุทธศาสตร์การพัฒนาจะต้องสอดคล้องกับแผนพัฒนาเศรษฐกิจและสังคมแห่งชาติ แต่ทั้งนี้ แผนพัฒนาเศรษฐกิจและสังคมแห่งชาติ ฉบับที่ ๑๑ (พ.ศ. ๒๕๕๕ - ๒๕๕๙) ได้สิ้นสุดลงและการจัดทำแผนพัฒนาเศรษฐกิจและสังคมแห่งชาติ ฉบับที่ ๑๒ อยู่ระหว่างการเสนอร่างแผนซึ่งได้กำหนดยุทธศาสตร์เอาไว้แล้ว

ดังนั้น เพื่อให้การจัดทำแผนพัฒนาห้าปี (พ.ศ. ๒๕๖๑ - ๒๕๖๕) ขององค์การบริหารส่วนตำบลถนนโพธิ์ มีความสอดคล้องกับทิศทางแผนพัฒนาเศรษฐกิจและสังคมแห่งชาติ ฉบับที่ ๑๒ จึงได้จัดทำแผนที่สอดคล้องกับแผนพัฒนาเศรษฐกิจและสังคมแห่งชาติ ฉบับที่ ๑๒ ซึ่งมีทั้งหมด ๗ ยุทธศาสตร์ ดังนี้

- ยุทธศาสตร์ที่ ๑** การบริหารราชการตามหลักการบริหารบ้านเมืองที่ดี
- ยุทธศาสตร์ที่ ๒** การเสริมสร้างความสามารถทางเศรษฐกิจและบรรเทาปัญหาความยากจน
- ยุทธศาสตร์ที่ ๓** การอนุรักษ์ทรัพยากรธรรมชาติ และสิ่งแวดล้อมให้เกิดความสมดุลอย่างยั่งยืน
- ยุทธศาสตร์ที่ ๔** การพัฒนาด้านโครงสร้างพื้นฐาน
- ยุทธศาสตร์ที่ ๕** การสร้างสังคมให้มีคุณภาพชีวิตที่ดีและอยู่รวมกันอย่างมีความสุข
- ยุทธศาสตร์ที่ ๖** น้ำแก่งจัน
- ยุทธศาสตร์ที่ ๗** การพัฒนาด้านเกษตรอินทรีย์

๑. กรอบแนวคิดและหลักการ

ในช่วงของแผนพัฒนาเศรษฐกิจและสังคมแห่งชาติฉบับที่ ๑๒ (พ.ศ. ๒๕๖๐ - ๒๕๖๔) ประเทศไทยจะยังคงประสบภาวะแวดล้อมและบริบทของการเปลี่ยนแปลงต่างๆ ที่อาจก่อให้เกิดความเสี่ยงทั้งจากภายในและภายนอกประเทศ อาทิ กระแสการเปิดเศรษฐกิจเสรี ความท้าทายของเทคโนโลยีใหม่ๆ การเข้าสู่สังคมผู้สูงอายุ การเกิดภัยธรรมชาติที่รุนแรง

ประกอบกับสภาวการณ์ด้านต่างๆ ทั้งเศรษฐกิจ สังคม ทรัพยากรธรรมชาติและสิ่งแวดล้อมของประเทศในปัจจุบันที่ยังคงประสบปัญหาในหลายด้าน เช่น ปัญหาผลิตภาพการผลิตความสามารถในการแข่งขัน คุณภาพการศึกษา ความเหลื่อมล้ำทางสังคม เป็นต้น ทำให้การพัฒนาในช่วงแผนพัฒนาฯ ฉบับที่ ๑๒ จึงจำเป็นต้องยึดกรอบแนวคิดและหลักการในการวางแผนที่สำคัญ ดังนี้

- (๑) การน้อมนำและประยุกต์ใช้หลักปรัชญาของเศรษฐกิจพอเพียง
- (๒) คนเป็นศูนย์กลางของการพัฒนาอย่างมีส่วนร่วม
- (๓) การสนับสนุนและส่งเสริมแนวคิดการปฏิรูปประเทศ และ
- (๔) การพัฒนาสู่ความมั่นคง มั่งคั่ง ยั่งยืน สังคมอยู่ร่วมกันอย่างมีความสุข

๔. กรอบวิสัยทัศน์และเป้าหมาย

๔.๑ กรอบวิสัยทัศน์แผนพัฒนาฯ ฉบับที่ ๑๒

จากสถานะของประเทศและบริบทการเปลี่ยนแปลงต่างๆ ที่ประเทศกำลังประสบอยู่ ทำให้การกำหนดวิสัยทัศน์แผนพัฒนาฯ ฉบับที่ ๑๒ ยังคงมีความต่อเนื่องจากวิสัยทัศน์แผนพัฒนาฯ ฉบับที่ ๑๑ และกรอบหลักการของการวางแผนที่น้อมนำและประยุกต์ใช้หลักปรัชญาของเศรษฐกิจพอเพียง ยึดคนเป็นศูนย์กลางของการพัฒนาอย่างมีส่วนร่วม การพัฒนาที่ยึดหลักสมดุล ยั่งยืน โดยวิสัยทัศน์ของการพัฒนาในแผนพัฒนาฯ ฉบับที่ ๑๒ ต้องให้ความสำคัญกับการกำหนดทิศทางการพัฒนาที่มุ่งสู่การ เปลี่ยนผ่านประเทศไทยจากประเทศที่มีรายได้ปานกลางไปสู่ประเทศที่มีรายได้สูง มีความมั่นคง และยั่งยืน สังคมอยู่ร่วมกันอย่างมีความสุข และนำไปสู่การบรรลุวิสัยทัศน์ระยะยาว “มั่นคง มั่งคั่ง ยั่งยืน” ของประเทศ

๔.๒ การกำหนดตำแหน่งทางยุทธศาสตร์ของประเทศ (Country Strategic Positioning) เป็นการกำหนดตำแหน่งทางยุทธศาสตร์ของประเทศที่สอดคล้องกับยุทธศาสตร์ชาติที่ สศช. ได้จัดทำขึ้น ประเทศไทยเป็นประเทศรายได้สูงที่มีการกระจายรายได้อย่างเป็นธรรม เป็นศูนย์กลางด้านการขนส่งโลจิสติกส์ของภูมิภาคสู่ความเป็นชาติการค้าและบริการ (Trading and Service Nation) เป็นแหล่งผลิตสินค้าเกษตรอินทรีย์และเกษตรปลอดภัย แหล่งอุตสาหกรรมสร้างสรรค์และมีนวัตกรรมสูงที่เป็นมิตรต่อสิ่งแวดล้อม

๔.๓ เป้าหมาย

๔.๓.๑ การหลุดพ้นจากกับดักประเทศรายได้ปานกลางสู่รายได้สูง

- (๑) เศรษฐกิจขยายตัวเฉลี่ยไม่ต่ำกว่าร้อยละ ๕.๐
- (๒) ผลิตภัณฑ์มวลรวมในประเทศต่อหัว (GDP Per Capita) และรายได้ประชาชาติต่อหัว (GNP Per Capita) ณ สิ้นแผนพัฒนาฯ ฉบับที่ ๑๒ ในปี ๒๕๕๖ เพิ่มขึ้นเป็น ๓๑๗,๐๕๑ บาท (๙,๓๒๕ ดอลลาร์ สรอ.) และ ๓๐๑,๑๙๙ บาท (๘,๘๕๙ ดอลลาร์ สรอ.) ต่อคนต่อปี
- (๓) ผลิตภาพการผลิตเพิ่มขึ้นไม่ต่ำกว่าเฉลี่ยร้อยละ ๒.๕ ต่อปี
- (๔) การลงทุนรวมขยายตัวไม่ต่ำกว่าเฉลี่ยร้อยละ ๘.๐ (การลงทุนรวมของภาครัฐไม่ต่ำกว่าร้อยละ ๑๐.๐ และการลงทุนของภาคเอกชนขยายตัวไม่ต่ำกว่าเฉลี่ยร้อยละ ๗.๕ ในขณะที่ปริมาณการส่งออกขยายตัวเฉลี่ยไม่ต่ำกว่าร้อยละ ๔.๐

๔.๓.๒ การพัฒนาศักยภาพคนให้สนับสนุนการเจริญเติบโตของประเทศและการสร้างสังคมสูงวัยอย่างมีคุณภาพ

- (๑) ประชาชนทุกช่วงวัยมีความมั่นคงทางด้านเศรษฐกิจและสังคม (Socio-Economic Security) และมีคุณภาพชีวิตที่ดีขึ้น
- (๒) การศึกษาและการเรียนรู้ได้รับการพัฒนาคุณภาพ
- (๓) สถาบันทางสังคมมีความเข้มแข็งเป็นฐานรากที่เอื้อต่อการพัฒนาคน

๔.๓.๓ การลดความเหลื่อมล้ำในสังคม

- (๑) การกระจายรายได้มีความเท่าเทียมกันมากขึ้น
- (๒) บริการทางสังคมมีคุณภาพและมีการกระจายอย่างทั่วถึง

๔.๓.๔ การสร้างการเจริญเติบโตทางเศรษฐกิจและสังคมที่เป็นมิตรกับสิ่งแวดล้อม

- (๑) รักษาความมั่นคงของฐานทรัพยากร สร้างสมดุลระหว่างการอนุรักษ์และการใช้ประโยชน์อย่างยั่งยืนและเป็นธรรม
- (๒) ขับเคลื่อนประเทศสู่เศรษฐกิจและสังคมที่เป็นมิตรต่อสิ่งแวดล้อม
- (๓) เพิ่มขีดความสามารถในการรับมือภัยพิบัติและการเปลี่ยนแปลงสภาพภูมิอากาศ
- (๔) เพิ่มประสิทธิภาพและเสริมสร้างธรรมาภิบาลในการบริหารจัดการทรัพยากรธรรมชาติและสิ่งแวดล้อม
- (๕) มีการบริหารจัดการน้ำให้สมดุลระหว่างการอุปสงค์และอุปทานของน้ำ

๔.๓.๕ การบริหารราชการแผ่นดินที่มีประสิทธิภาพ

- (๑) การบริหารงานภาครัฐที่โปร่งใส เป็นธรรม มีประสิทธิภาพ และมีส่วนร่วม
- (๒) ขจัดการทุจริตคอร์รัปชัน
- (๓) มีการกระจายอำนาจที่เหมาะสม

๕. แนวทางการพัฒนา

๕.๑ การยกระดับศักยภาพการแข่งขันและการหลุดพ้นกับดักรายได้ปานกลางสู่รายได้สูง

๕.๑.๑ การส่งเสริมด้านการวิจัยและพัฒนา

พัฒนาสถานะแวดล้อมของการพัฒนาวิทยาศาสตร์ เทคโนโลยี วิจัย และนวัตกรรม ทั้งด้านการลงทุนในการวิจัยและพัฒนา ด้านบุคลากรวิจัย ด้านโครงสร้างพื้นฐาน และด้านการบริหารจัดการ รวมทั้งสนับสนุนและผลักดันให้ผู้ประกอบการมีบทบาทหลักด้านเทคโนโลยีและนวัตกรรม ตลอดจนผลักดันงานวิจัยและพัฒนาให้ใช้ประโยชน์อย่างแท้จริงทั้งเชิงพาณิชย์และสาธารณะโดยให้ความสำคัญคุ้มครองทรัพย์สินทางปัญญา

๕.๑.๒ การพัฒนาผลิตภาพแรงงาน

สร้างความร่วมมือระหว่างภาครัฐและภาคเอกชนในการพัฒนากำลังคนและแรงงานให้มีทักษะความรู้และสมรรถนะที่สอดคล้องกับความต้องการของตลาดและรองรับการเปิดเสรีของประชาคมอาเซียน โดยยกระดับและพัฒนาสมรรถนะแรงงานไทยด้วยเทคโนโลยี เร่งรัดให้แรงงานทั้งระบบมีการเรียนรู้ขั้นพื้นฐานเพื่อสามารถแข่งขันในตลาดแรงงานได้ สนับสนุนให้แรงงานและปัจจัยการผลิตมีความยืดหยุ่นในการเคลื่อนย้ายระหว่างสาขาการผลิตและระหว่างพื้นที่การผลิต เพื่อให้แรงงานสามารถเคลื่อนย้ายไปสู่สาขาการผลิตที่มีผลิตภาพการผลิตสูงสุด และสนับสนุนให้ผู้ประกอบการในภาคอุตสาหกรรมและบริการจัดทำกรอบคุณวุฒิวิชาชีพและมาตรฐานฝีมือแรงงานให้เป็นมาตรฐานที่เชื่อมโยงกันเพื่อยกระดับทักษะของแรงงานไทย

๕.๑.๓ การส่งเสริมผู้ประกอบการที่เข้มแข็งและพาณิชย์ดิจิทัล

พัฒนาขีดความสามารถของผู้ประกอบการให้มีความยืดหยุ่น สามารถปรับตัวและดำเนินธุรกิจท่ามกลางการดำเนินนโยบายและมาตรการการกีดกันทางการค้าในรูปแบบต่างๆ เพิ่มสัดส่วนความเป็นเจ้าของของคนไทยและสนับสนุนให้มีการขยายตลาดที่มีแบรนด์สินค้าและช่องทางการตลาดที่เป็นของตนเองมากขึ้น ตลอดจนพัฒนาต่อยอดอุตสาหกรรมและบริการเพื่อเข้าสู่การเป็นศูนย์กลางการผลิต บริการและอุตสาหกรรมดิจิทัล

๕.๑.๔ การลงทุนโครงสร้างพื้นฐานเร่งลงทุนและพัฒนาโครงสร้างพื้นฐานด้านการคมนาคมขนส่งเพื่อเชื่อมโยงพื้นที่

เศรษฐกิจในประเทศและต่างประเทศ ทั้งการพัฒนาและปรับปรุงโครงข่ายรถไฟให้เป็นโครงข่ายหลักในการเดินทางและขนส่งของประเทศ พัฒนาโครงข่ายระบบขนส่งสาธารณะและโครงข่ายทางหลวงพิเศษระหว่างเมือง ขยายขีดความสามารถของท่าอากาศยานหลักของประเทศ พัฒนาท่าเรือที่มีศักยภาพให้เป็นท่าเรืออิเล็กทรอนิกส์เต็มรูปแบบ รวมทั้งพัฒนาและปรับปรุงระบบโทรคมนาคมของประเทศ ตลอดจนสนับสนุนการพัฒนาด้านอุตสาหกรรมที่เกิดจากลงทุนด้านโครงสร้างพื้นฐาน เช่น อุตสาหกรรมซ่อมบำรุงและผลิตชิ้นส่วนอากาศยาน และอุตสาหกรรมระบบราง เป็นต้น เพื่อสร้างโอกาสทางเศรษฐกิจให้กับประเทศในการเป็นฐานการผลิตในภูมิภาคอาเซียน

๕.๑.๕ การปรับโครงสร้างการผลิต

ปรับโครงสร้างการผลิตภาคเกษตร โดยการปรับเปลี่ยนจากการผลิตสินค้าเกษตรขั้นปฐมเป็นสินค้าเกษตรแปรรูปที่มีมูลค่าสูงมีคุณภาพและมาตรฐานสากล สามารถสร้างความเชื่อมโยงทางด้านวัตถุดิบกับประเทศเพื่อนบ้านและลดระดับการผลิตสินค้าขั้นปฐมที่สูญเสียขีดความสามารถในการแข่งขัน ลงสู่ระดับที่จำเป็นสำหรับการสร้างความมั่นคงทางด้านอาหารและพลังงาน จัดระบบการผลิตให้สอดคล้องกับศักยภาพพื้นที่และความต้องการของตลาดตั้งแต่ต้นน้ำถึงปลายน้ำทั้งด้านกายภาพและเศรษฐกิจ รวมทั้งส่งเสริมการรวมกลุ่มทางการเกษตรจากกิจการเจ้าของคนเดียวเป็นการประกอบการในลักษณะสหกรณ์ ห้างหุ้นส่วน และบริษัทเพื่อให้เกิดการประหยัดจากขนาด พิจารณาพันธุ์พืชที่เหมาะสมกับศักยภาพของพื้นที่และแหล่งน้ำ ใช้เทคโนโลยีการผลิตในระดับที่เหมาะสม ใช้กลไกตลาดในการป้องกันความเสี่ยง ตลอดจนส่งเสริมและเร่งขยายผลแนวความคิดการทำเกษตรตามหลักปรัชญาของเศรษฐกิจพอเพียง และระบบเกษตรกรรมยั่งยืนปรับโครงสร้างการผลิตภาคบริการโดยเร่งพัฒนาระบบคมนาคมขนส่งให้เกิดความเชื่อมโยงกันเป็นโครงข่ายทั้งทางบก ทางน้ำ และทางอากาศ เร่งพัฒนาท่าเทียบเรือขนาดใหญ่เพื่อรองรับการเติบโตของการท่องเที่ยวทางทะเล ปรับปรุงแก้ไขกฎหมายที่เกี่ยวข้องกับการท่องเที่ยวให้ครอบคลุมและทันสมัยทั้งการควบคุมกิจกรรมต่างๆ เกี่ยวกับการท่องเที่ยวและส่งเสริมการท่องเที่ยวและกำหนดและจัดทำกฎหมายเพื่อยกระดับมาตรฐานการท่องเที่ยวของไทยสู่สากลและรองรับการพัฒนาการท่องเที่ยวให้สามารถแข่งขันได้ในระดับนานาชาติ รวมทั้งส่งเสริมการพัฒนาเชิง

พื้นที่ในลักษณะกลุ่มคลัสเตอร์ท่องเที่ยว โดยสนับสนุนการพัฒนาด้านการท่องเที่ยวของพื้นที่ที่มีความเชื่อมโยงทั้งทางกายภาพ วิถีชีวิต/วัฒนธรรมท้องถิ่นและกิจกรรมการท่องเที่ยว ตลอดจนส่งเสริมการสร้างเชื่อมโยงด้านการท่องเที่ยวในภูมิภาคอาเซียน ทั้งประเทศที่มีพรมแดนติดกันและประเทศที่มีโครงข่ายคมนาคมขนส่งเชื่อมโยงกันเพื่อให้เกิดการพัฒนาแบบองค์รวมทั้งระบบพัฒนาต่อยอดอุตสาหกรรมอนาคตเพื่อเป็นแหล่งการถ่ายทอดเทคโนโลยี เชื่อมโยงการผลิตกับอุตสาหกรรมที่เป็นฐานรายได้ประเทศ และเป็นกลไกการขับเคลื่อนเศรษฐกิจไทยให้เข้าสู่การเป็นศูนย์กลางการผลิตและบริการทั้งในระดับอนุภูมิภาคและในภูมิภาคอาเซียนพัฒนาโครงสร้างพื้นฐานที่สนับสนุนการขยายตัวด้านการค้าการลงทุน เช่น โลจิสติกส์ และพลังงาน รวมทั้งปัจจัยสนับสนุนการลงทุนอื่นๆ เช่น ลดอุปสรรคการเคลื่อนย้ายเงินทุนระหว่างประเทศ เป็นต้น ส่งเสริมการนำเทคโนโลยีและนวัตกรรมมาประยุกต์ใช้ทั้งภาคการผลิต การตลาด การบริหารจัดการการเงิน และโลจิสติกส์ เชื่อมโยงเศรษฐกิจดิจิทัล ในการอำนวยความสะดวกทางการค้าการลงทุนด้วยระบบอิเล็กทรอนิกส์ และสนับสนุนการลงทุนเพื่อสร้างเศรษฐกิจและสังคมแห่งปัญญาและการเรียนรู้ มุ่งเน้นการพัฒนาธุรกิจเชิงสร้างสรรค์ การลงทุนที่ใช้เทคโนโลยีขั้นสูง และเป็นมิตรกับสิ่งแวดล้อม การประหยัดพลังงานและการใช้พลังงานทดแทน การลงทุนด้านการวิจัยและพัฒนาเชิงพาณิชย์ การจัดตั้งสำนักงานใหญ่ข้ามประเทศ บริษัทการค้าระหว่างประเทศ รวมทั้งการให้ความสำคัญเรื่องความรับผิดชอบต่อสังคมและผลตอบแทนสู่สังคมขององค์กร และกิจการเพื่อสังคม

๕.๒ การพัฒนาศักยภาพคนตามช่วงวัยและการปฏิรูประบบเพื่อสร้างสังคมสูงวัยอย่างมีคุณภาพ

๕.๒.๑ การพัฒนาศักยภาพคนในทุกช่วงวัยให้สนับสนุนการเจริญเติบโตของประเทศ

โดยช่วงวัยเด็กตั้งแต่แรกเกิดให้มีพัฒนาการที่สมวัยในทุกด้าน วัยเรียน วัยรุ่นให้มีทักษะการเรียนรู้ ทักษะชีวิตสามารถอยู่ร่วมกับผู้อื่นภายใต้บริบทสังคมที่เป็นพหุวัฒนธรรม วัยแรงงานให้มีการพัฒนาระดับสมรรถนะฝีมือแรงงานเพื่อสร้างผลิตภาพเพิ่มให้กับประเทศ วัยผู้สูงอายุให้มีการทำงานที่เหมาะสมตามศักยภาพและประสบการณ์ มีรายได้ในการดำรงชีวิต มีการสร้างเสริมและฟื้นฟูสุขภาพเพื่อป้องกันหรือชะลอความทุพพลภาพและโรคเรื้อรังต่างๆ ที่จะก่อให้เกิดภาระแก่ปัจเจกบุคคล ครอบครัว และระบบบริการสุขภาพ

๕.๒.๒ การยกระดับคุณภาพการศึกษาและการเรียนรู้ให้มีคุณภาพ เท่าเทียมและทั่วถึง โดย

- (๑) ปฏิรูประบบบริหารจัดการทางการศึกษา โดยปรับระบบบริหารจัดการการศึกษาใหม่เพื่อสร้างความรับผิดชอบต่อผลลัพธ์ (Accountability)
- (๒) ปฏิรูประบบการคลังด้านการศึกษา เพื่อเพิ่มคุณภาพและประสิทธิภาพการจัดการศึกษาโดยการจัดสรรงบประมาณตรงสู่ผู้เรียน ส่งเสริมการมีส่วนร่วมจากภาคเอกชนในการจัดการศึกษา
- (๓) พัฒนาคูณภาพครูทั้งระบบ ตั้งแต่กระบวนการผลิต สรรหา และการคัดเลือกให้ได้คนดีคนเก่ง รวมทั้งระบบการประเมินและรับรองคุณภาพที่เน้นผลลัพธ์จากตัวผู้เรียน และ

(๔) ปฏิรูประบบการเรียนรู้ โดยมุ่งจัดการเรียนรู้เพื่อสร้างสมรรถนะกำลังคนทั้งระบบการศึกษาตั้งแต่ระดับปฐมศึกษาจนถึงการเรีเรียนรู้ตลอดชีวิต พัฒนาสื่อเพื่อการเรียนรู้ ปรับหลักสูตรและผลิตกำลังคนให้สอดคล้องกับการเปลี่ยนแปลงและความต้องการของตลาด การวิจัยและการใช้เทคโนโลยีและสื่อเพื่อการเรียนรู้

๕.๒.๓ การพัฒนาด้านสุขภาพ โดยส่งเสริมการพัฒนาเทคโนโลยีและนวัตกรรมทาง

การแพทย์เพื่อรองรับการเป็นสังคมผู้สูงอายุทั้งในด้านผลิตภัณฑ์สุขภาพและที่อยู่อาศัยสำหรับผู้สูงอายุยกระดับการบริหารจัดการระบบสุขภาพเพื่อลดความเหลื่อมล้ำและสร้างความยั่งยืนในระยะยาว โดยพัฒนาระบบข้อมูลสารสนเทศเพื่อการบริหารทรัพยากรด้านสาธารณสุข บูรณาการระบบหลักประกันสุขภาพภาครัฐให้เกิดความเป็นเอกภาพในการบริหารจัดการและการใช้ทรัพยากร และส่งเสริมการอภิบาลระบบสุขภาพในรูปแบบเครือข่ายที่มีการใช้ทรัพยากรร่วมกัน พัฒนาศักยภาพของประเทศไทยสู่การเป็นศูนย์กลางสุขภาพนานาชาติทั้งในด้านศูนย์กลางบริการสุขภาพ (Medical Service Hub) ศูนย์กลางบริการเพื่อส่งเสริมสุขภาพ (Wellness Hub) ศูนย์กลางยาและผลิตภัณฑ์เพื่อสุขภาพ (Product Hub) และศูนย์กลางบริการวิชาการและงานวิจัย (Academic Hub) เพื่อนำรายได้กลับมาใช้ยกระดับคุณภาพบริการสาธารณสุขภายในประเทศรวมทั้งส่งเสริมการให้ความสำคัญกับมิติสุขภาพในทุกนโยบายสาธารณะ (Health in All Policies) เพื่อให้การขับเคลื่อนนโยบายของทุกภาคส่วนตระหนักถึงผลกระทบของนโยบายสาธารณะที่มีต่อสุขภาพของประชาชน

๕.๒.๔ การสร้างสภาพแวดล้อมและนวัตกรรมที่เอื้อต่อการดำรงชีพในสังคมสูงวัย โดยการปรับปรุงสภาพแวดล้อมและความจำเป็นทางกายภาพให้เหมาะกับวัย และการพัฒนาระบบการดูแลผู้สูงอายุในรูปแบบที่หลากหลายทั้งในด้านการจัดบริการสุขภาพและสวัสดิการสังคมอย่างบูรณาการ โดยการมีส่วนร่วมของทุกภาคส่วนอย่างต่อเนื่อง รวมทั้งพัฒนาชุมชนที่มีศักยภาพและความพร้อมให้เป็นต้นแบบของการดูแลผู้สูงอายุเพื่อขยายผลไปสู่ชุมชนอื่น ตลอดจนการพัฒนานวัตกรรมในการใช้ชีวิตประจำวันสำหรับผู้สูงอายุ

๕.๓ การลดความเหลื่อมล้ำทางสังคม

๕.๓.๑ การยกระดับรายได้และสร้างโอกาสในการประกอบอาชีพ มุ่งเน้นการเพิ่มผลิตภาพแรงงาน โดยสนับสนุนให้แรงงานมีโอกาสเข้าถึงการเรียนรู้และพัฒนาทักษะฝีมือแรงงานอย่างมีมาตรฐาน ปรับโครงสร้างค่าจ้างแรงงานให้ชัดเจนและสะท้อนทักษะฝีมือแรงงานอย่างแท้จริง เร่งผลักดันให้การใช้ระบบมาตรฐานคุณวุฒิวิชาชีพและมาตรฐานฝีมือแรงงานในทางปฏิบัติอย่างเป็นรูปธรรม นอกจากนี้ เพิ่มผลิตภาพทางการผลิตของเกษตรกรรายย่อย โดยสนับสนุนการวิจัยและพัฒนาและการผลิตทางการเกษตรที่สอดคล้องกับพื้นที่ สร้างหลักประกันรายได้แทนการอุดหนุนด้านราคาสินค้าเกษตร ลดต้นทุนทางการเกษตรโดยสนับสนุนปัจจัยการผลิต

๕.๓.๒ การจัดบริการทางสังคมให้ทุกคนตามสิทธิขั้นพื้นฐาน และเน้นการสร้างภูมิคุ้มกันระดับปัจเจก โดย (๑) พัฒนาระบบบริการสาธารณสุขให้มีคุณภาพและมีช่องทางการเข้าถึงอย่างหลากหลาย โดยเฉพาะระบบบริการสาธารณสุขและการศึกษาขั้นพื้นฐาน สวัสดิการสังคม และกระบวนการยุติธรรม (๒) สนับสนุนการจัดหาที่อยู่อาศัยของผู้มีรายได้น้อยและการเข้าถึงระบบสาธารณสุขภาค กำหนดเป็นนโยบายที่อยู่อาศัยแห่งชาติและเมื่องน่าอยู่ พัฒนาโครงการที่อยู่อาศัยแก้ปัญหาชุมชนแออัดในเมืองโดยดำเนินการร่วมกับภาคธุรกิจเอกชน และ (๓) การจัดรูปแบบสวัสดิการพื้นฐานที่จำเป็นและเหมาะสมตามกลุ่มเป้าหมาย (Customized Welfare) ที่คำนึงถึงฐานะทางเศรษฐกิจและสังคมที่แตกต่างกัน โดยมีแนวทางการรับภาระค่าใช้จ่ายร่วมกัน (Cost Sharing)

๕.๓.๓ การสร้างความเสมอภาคในการเข้าถึงทรัพยากร โดยปฏิรูปที่ดินเพื่อการเกษตร สนับสนุนให้เกษตรกรรายย่อยที่ไร้ที่ดินทำกินและยากจนได้มีที่ดินเป็นของตนเองหรือมีสิทธิทำกินในที่ดินปฏิรูประบบการบริหารจัดการน้ำอย่างเป็นระบบและเข้าถึงพื้นที่เป้าหมายได้อย่างแท้จริงด้วยการผลักดัน พรบ.ทรัพยากรน้ำ พ.ศ. และบูรณาการแผนงานและงบประมาณร่วมกันของหน่วยงาน และสร้างกระบวนการมีส่วนร่วม รวมทั้งปรับโครงสร้างภาษีที่เป็นธรรม เช่น ภาษีที่ดินและสิ่งปลูกสร้าง ภาษีมรดก และภาษีสิ่งแวดล้อม เป็นต้น

๕.๓.๔ การเข้าถึงกระบวนการยุติธรรมอย่างเสมอภาค การคุ้มครองสิทธิขั้นพื้นฐาน และการเข้าถึงกระบวนการยุติธรรมอย่างเท่าเทียมโดยการเสริมศักยภาพและความเข้มแข็งด้านกฎหมายให้แก่ประชาชน รวมทั้งการปรับปรุงและบังคับใช้กฎหมายเพื่อลดปัญหาความเหลื่อมล้ำ เช่น กฎหมายป่าชุมชนกฎหมายภาษีมรดก กฎหมายที่ดิน เป็นต้น

๕.๔ การรองรับการเชื่อมโยงภูมิภาคและความเป็นเมือง

๕.๔.๑ การลงทุนด้านโครงสร้างพื้นฐานและสิ่งอำนวยความสะดวกของเมือง เตรียมความพร้อมรองรับความเป็นเมือง ทั้งด้านการบริหารจัดการด้านผังเมืองด้านสาธารณูปโภค สาธารณูปการ ระบบคมนาคมขนส่ง ระบบบริหารจัดการสิ่งแวดล้อม ระบบการศึกษาและระบบสาธารณสุขที่ได้มาตรฐาน มีคุณภาพ และเพียงพอต่อความต้องการของคนในเมือง รวมทั้งเสริมสร้างความสามารถในการบริหารจัดการเมืองตามระดับการพัฒนา

๕.๔.๒ การพัฒนาด้านการขนส่งและโลจิสติกส์เชื่อมโยงกับเพื่อนบ้าน ส่งเสริมและเร่งรัดการพัฒนา ระบบการบริหารจัดการโลจิสติกส์ของประเทศเพื่อเพิ่มความสามารถในการแข่งขันของประเทศทั้งด้านการค้า การลงทุน และการบริการ โดยคำนึงถึงการเป็นมิตรต่อสิ่งแวดล้อม (Green Logistics) สนับสนุนให้เกิดความร่วมมือในห่วงโซ่อุปทาน และปรับปรุงกฎหมาย กฎระเบียบ รวมทั้งปรับลดกระบวนการด้านอำนวยความสะดวกทางการค้า ขนส่ง และโลจิสติกส์ให้มีความสะดวกและมีประสิทธิภาพต่อภาคธุรกิจอย่างแท้จริง

๕.๔.๓ การส่งเสริมการลงทุน การค้าชายแดน และการจัดตั้งเขตพัฒนาเศรษฐกิจพิเศษ ให้มีความสำคัญกับนโยบายส่งเสริมการลงทุนและการค้าชายแดนเพื่อดึงดูดให้นักลงทุนในภูมิภาคเข้ามาลงทุนในไทยและประเทศเพื่อนบ้าน รวมทั้งส่งเสริมการจัดตั้งเขตพัฒนาเศรษฐกิจพิเศษในพื้นที่ชายแดนโดยให้ความสำคัญกับการลงทุนโครงสร้างพื้นฐาน การส่งเสริมการลงทุนและสิทธิประโยชน์ การบริหารจัดการแรงงานต่างด้าว และการให้บริการจุดเดียวเบ็ดเสร็จ เพื่อช่วยอำนวยความสะดวกด้านการค้าชายแดนและการผ่านแดนระหว่างไทยกับประเทศในภูมิภาคมากขึ้น

๕.๕ การสร้างความเจริญเติบโตทางเศรษฐกิจและสังคมอย่างเป็นมิตรกับสิ่งแวดล้อม

๕.๕.๑ การรักษาทุนทางธรรมชาติเพื่อการเติบโตสีเขียว ใช้ประโยชน์จากทุนธรรมชาติ โดยคำนึงถึงขีดจำกัดและศักยภาพในการฟื้นตัว ปกป้องรักษาทรัพยากรป่าไม้ โดยสนธิกำลังของทุกภาคส่วนนำระบบสารสนเทศมาใช้ในการบริหารจัดการ บังคับใช้กฎหมายอย่างมีประสิทธิภาพและเป็นธรรม เพิ่มพื้นที่ป่าไม้โดยส่งเสริมการปลูกไม้มีค่าทางเศรษฐกิจระยะยาว อนุรักษ์และใช้ประโยชน์ความหลากหลายทางชีวภาพอย่างยั่งยืนและแบ่งปันผลประโยชน์อย่างเป็นธรรม รวมทั้งผลักดันแนวทางการประเมินมูลค่าของระบบนิเวศและการสร้างรายได้จากการอนุรักษ์ จัดสรรที่ดินให้แก่ผู้ยากไร้ กระจายการถือครองที่ดิน จัดทำฐานข้อมูลที่ดินเพื่อการบริหารจัดการอย่างเป็นระบบ การจัดเก็บภาษีที่ดินในอัตราก้าวหน้า กำหนดเขตแดนการถือครองที่ดินที่เหมาะสม และกำหนดมาตรการป้องกันการถือครองที่ดินของคนต่างชาติ บริหารจัดการน้ำเพื่อให้เกิดความยั่งยืน บูรณาการระหว่างหน่วยงานอย่างเป็นระบบ สร้างศูนย์ข้อมูลทรัพยากรน้ำ จัดตั้งองค์กรบริหารจัดการน้ำในระดับพื้นที่ เช่น คณะกรรมการลุ่มน้ำ และองค์กรผู้นำ คุ่มครองทรัพยากรทางทะเลและชายฝั่ง ลดความขัดแย้งเชิงนโยบายระหว่างการพัฒนาโครงสร้างพื้นฐาน การท่องเที่ยว การประมง และวิถีชีวิตของชุมชนบริหารจัดการแร่โดยกำหนดปริมาณที่เหมาะสมในการน้ำแร่มาใช้ประโยชน์ คำนึงถึงความจำเป็นและมูลค่าในอนาคต บังคับใช้มาตรการควบคุมผลกระทบจากการทำเหมืองแร่ที่ก่อมลพิษต่อสภาพแวดล้อมและสุขภาพอนามัยของประชาชน

๕.๕.๒ การส่งเสริมการบริโภคที่เป็นมิตรกับสิ่งแวดล้อม สร้างระบบหมุนเวียนวัสดุที่ใช้แล้วที่มีประสิทธิภาพ ขับเคลื่อนสู่ Zero Waste Society ผ่านมาตรการต่างๆ เช่น การปฏิรูประบบภาษีและค่าธรรมเนียมเพื่อสิ่งแวดล้อม การศึกษาเพื่อสิ่งแวดล้อม มาตรฐานและฉลากสินค้า เป็นต้น

๕.๕.๓ การส่งเสริมการผลิต การลงทุน และการสร้างงานสีเขียว เพื่อยกระดับประเทศสู่เศรษฐกิจและสังคมที่เป็นมิตรกับสิ่งแวดล้อม พัฒนาคลัสเตอร์อุตสาหกรรมสีเขียว ส่งเสริมผู้ประกอบการให้สามารถปรับระบบห่วงโซ่อุปทานหรือห่วงโซ่คุณค่าที่เป็นมิตรกับสิ่งแวดล้อม (Green Supply Chain/Green Value Chain) ส่งเสริมการทำเกษตรกรรมยั่งยืน รวมทั้งส่งเสริมภาคบริการที่มีผลกระทบต่อสิ่งแวดล้อมน้อย เพื่อให้ประเทศไทยมีศักยภาพให้มีความก้าวหน้าขึ้นในการขับเคลื่อนเศรษฐกิจ

๕.๕.๔ การจัดการมลพิษและรักษาคุณภาพสิ่งแวดล้อม ด้วยการเร่งรัดการควบคุมมลพิษทั้งทางอากาศ ขยะ น้ำเสีย และของเสียอันตราย ที่เกิดจากการผลิตและบริโภค เพื่อสร้างคุณภาพสิ่งแวดล้อมที่ดีให้กับประชาชน เร่งรัดแก้ไขปัญหาการจัดการขยะเป็นลำดับแรก โดยส่งเสริมให้เกิดกลไกการคัดแยกขยะเพื่อนำกลับมาใช้ใหม่ให้มากที่สุดเร่งกำจัดขยะมูลฝอยตกค้างสะสมในสถานที่กำจัดในพื้นที่วิกฤต สร้างรูปแบบการจัดการขยะมูลฝอยและของเสียอันตรายที่เหมาะสม เน้นการแปรรูปเป็นพลังงาน สร้างวินัยของคนในชาติมุ่งสู่การจัดการที่ยั่งยืน โดยให้ความรู้แก่ประชาชน และการบังคับใช้กฎหมาย

๕.๕.๕ การพัฒนาความร่วมมือด้านสิ่งแวดล้อมระหว่างประเทศ ผลักดันการจัดทำแผนแม่บทการบริหารจัดการทรัพยากรธรรมชาติและสิ่งแวดล้อมของอาเซียน หาแนวทางความร่วมมือกับอาเซียนและอนุภูมิภาคลุ่มน้ำโขงในประเด็นการขนส่งข้ามพรมแดน การเคลื่อนย้ายแรงงาน การบริหารจัดการพลังงานและการบริหารจัดการทรัพยากรธรรมชาติ

๕.๕.๖ การเพิ่มขีดความสามารถในการปรับตัวเพื่อรองรับการเปลี่ยนแปลงสภาพภูมิอากาศและการบริหารจัดการเพื่อลดความเสี่ยงด้านภัยพิบัติ เพิ่มขีดความสามารถในการรับมือและปรับตัวต่อการเปลี่ยนแปลงสภาพภูมิอากาศ เพิ่มศักยภาพในการลดการปล่อยก๊าซเรือนกระจกให้กับทุกภาคส่วน ส่งเสริมการวิจัยและพัฒนาทางวิทยาศาสตร์ เทคโนโลยี และนวัตกรรมเพื่อลดผลกระทบและปรับตัวต่อการเปลี่ยนแปลงสภาพภูมิอากาศ พัฒนาระบบฐานข้อมูลและระบบการเตือนภัย ตลอดจนส่งเสริมความร่วมมือระหว่างประเทศด้านการเปลี่ยนแปลงสภาพภูมิอากาศและภัยพิบัติทางธรรมชาติ ให้ความสำคัญกับการป้องกันน้ำท่วม วางแผนป้องกันเมืองและพื้นที่ชายฝั่ง พัฒนาเมืองที่สามารถปรับตัวและยืดหยุ่นต่อการเปลี่ยนแปลงสภาพภูมิอากาศ (Climate Resilience City) การให้บริการของระบบนิเวศ ส่งเสริมการลงทุนของภาคเอกชนในการรับมือภัยพิบัติโดยสร้างแนวป้องกันตามธรรมชาติ และการจัดทำแผนธุรกิจต่อเนื่อง รวมทั้งการพัฒนากระบวนการจัดการภัยพิบัติให้มีประสิทธิภาพพร้อมรองรับแนวโน้มการเกิดภัยพิบัติที่รุนแรงในอนาคต

๕.๖ การบริหารราชการแผ่นดินที่มีประสิทธิภาพ

๕.๖.๑ การสร้างความโปร่งใสในทุกขั้นตอนของการปฏิบัติราชการ โดยให้มีช่องทางให้ทุกภาคส่วนสามารถเข้าถึง เข้าตรวจสอบข้อมูลของภาคราชการและร้องเรียนได้ เช่น ข้อมูลการประกวดราคาจัดซื้อ จัดจ้างโครงการของทางราชการ ข้อมูลการประมูลโครงการ ผู้ชนะการประมูลและราคาปิดประมูลข้อมูลความก้าวหน้าตามกระบวนการยุติธรรม เช่น คดีที่ไม่ดำเนินการตามหลักธรรมาภิบาล คดีทุจริตคอร์รัปชันและคดีที่ประชาชนให้ความสนใจในแต่ละยุคสมัย ฯลฯ

๕.๖.๒ การพัฒนาบุคลากรภาครัฐ ให้มีความเป็นมืออาชีพและเพียงพอต่อการขับเคลื่อนภารกิจภาครัฐ ร่วมกับภาคเอกชนและภาคประชาสังคมที่เปลี่ยนแปลงไป เพื่อให้ระบบราชการเล็กกะทัดรัดแต่มีความคล่องตัวและมีประสิทธิภาพสูง

๕.๖.๓ การสร้างรูปแบบการพัฒนา อปท. ให้เหมาะสม สามารถรับมือการเปลี่ยนแปลงทางด้านเศรษฐกิจ สังคมและสิ่งแวดล้อม รวมทั้งเป็นแกนหลักในการประสานเครือข่ายและเชื่อมโยงภาคส่วนต่างๆ ในระดับพื้นที่ได้อย่างมีประสิทธิภาพ

๕.๖.๔ การสร้างระบบตรวจสอบ ติดตามและประเมินผลที่มีประสิทธิภาพ สร้างผลงานที่มีคุณภาพรวดเร็วและน่าเชื่อถือ สามารถเป็นเครื่องมือให้กับคณะรัฐมนตรีประกอบการตัดสินใจในเชิงนโยบายได้ โดยเฉพาะอย่างยิ่งการติดตาม ประเมินผลโครงการใหญ่ๆ ที่มีการใช้จ่ายงบประมาณเป็นจำนวนมาก และเป็นโครงการที่มีผลกระทบในวงกว้าง

๑.๓ แผนพัฒนาภาค/แผนพัฒนากลุ่มจังหวัด/แผนพัฒนาจังหวัด

➤ แผนพัฒนาภาคตะวันออกเฉียงเหนือ

แผนพัฒนาภาค เป็นแผนที่ยึดกระบวนการมีส่วนร่วมของทุกภาคส่วนจากทุกจังหวัดทั้ง ๔ ภูมิภาคขึ้น เพื่อสนับสนุนจังหวัดและกลุ่มจังหวัดให้สามารถ ใช้เป็นกรอบแนวทางในการจัดทำแผนพัฒนาจังหวัดและแผนพัฒนากลุ่มจังหวัด แผนพัฒนาภาค จัดทำโดยสำนักงานพัฒนาการเศรษฐกิจและสังคมแห่งชาติ (สศช.) มีวัตถุประสงค์เพื่อให้เกิดการพัฒนาที่สมดุล ยึดแนวความคิดการพัฒนาตาม “ปรัชญาของเศรษฐกิจพอเพียง” โดยประกอบไปด้วย ยุทธศาสตร์การพัฒนาภาคเหนือ ยุทธศาสตร์การพัฒนาภาคตะวันออกเฉียงเหนือ ยุทธศาสตร์การพัฒนาภาคกลาง ยุทธศาสตร์การพัฒนาภาคใต้ ซึ่งเทศบาลตำบลบ้านเหลื่อมนั้นตั้งอยู่ภาคตะวันออกเฉียงเหนือ การจัดทำแผนพัฒนาท้องถิ่นสี่ปีของเทศบาลมีความสัมพันธ์กับแผนพัฒนาภาคตะวันออกเฉียงเหนือ ด้านเศรษฐกิจ ด้านการเกษตร การท่องเที่ยว การค้าการลงทุน การพัฒนาคนให้มีสุขภาพดีทั้งร่างกาย จิตใจและสติปัญญา รอบรู้ เท่าทันการเปลี่ยนแปลง สามารถดำรงชีพได้อย่างมีคุณภาพ สร้างความมั่นคงด้านอาหาร แก้ไขปัญหาความยากจน หนี้สิน และการออมของครัวเรือน มีสัมมาอาชีพที่มั่นคง สามารถพึ่งพาตนเองและดูแลครอบครัวได้อย่างอบอุ่น พื้นฟูทรัพยากรธรรมชาติและสิ่งแวดล้อมให้สมบูรณ์ ซึ่งแผนพัฒนาภาคตะวันออกเฉียงเหนือมีรายละเอียดสรุปย่อ ดังนี้

กรอบยุทธศาสตร์การพัฒนภาค

ตามพระราชบัญญัติระเบียบบริหารราชการแผ่นดิน (ฉบับที่ ๗) พ.ศ. ๒๕๕๐ มาตรา ๕๓/๑ และมาตรา ๕๓/๒ บัญญัติให้จังหวัดและกลุ่มจังหวัดทำแผนพัฒนาจังหวัดและแผนพัฒนากลุ่มจังหวัดให้สอดคล้องกับแนวทางการพัฒนา เศรษฐกิจและสังคมแห่งชาติ และตอบสนองความต้องการของประชาชนในท้องถิ่น สำนักงานพัฒนาการเศรษฐกิจและสังคม แห่งชาติ (สศช.) จึงได้จัดทำกรอบยุทธศาสตร์การพัฒนภาคที่ยึดกระบวนการมีส่วนร่วมของทุกภาคส่วนจากทุกจังหวัดทั้ง ๔ ภูมิภาคขึ้น เพื่อสนับสนุนจังหวัดและกลุ่มจังหวัดให้สามารถใช้เป็นกรอบแนวทางในการจัดทำแผนพัฒนาจังหวัดและ แผนพัฒนากลุ่มจังหวัด

๑. แนวคิดและหลักการ

๑.๑ ยึดแนวคิดการพัฒนาตาม “ปรัชญาของเศรษฐกิจพอเพียง” ให้เกิดการพัฒนาที่สมดุล เป็นธรรมและมี ภูมิคุ้มกันต่อผลกระทบจากกระแสการเปลี่ยนแปลงทั้งจากภายนอกและภายในประเทศ ควบคู่กับแนวคิด “การพัฒนาแบบ องคร่วม” ที่ยึด คน ผลประโยชน์ของประชาชน ภูมิสังคม ยุทธศาสตร์พระราชทาน เข้าใจ เข้าถึง และพัฒนา ยึดหลักการมี ส่วนร่วมของทุกภาคภาคีการพัฒนา และหลักธรรมาภิบาล เพื่อให้สังคมสมานฉันท์และอยู่เย็นเป็นสุขร่วมกัน

๑.๒ หลักการ มุ่งสร้างความเชื่อมโยงกับแผนระดับชาติต่างๆ นโยบายรัฐบาล แผนการบริหารราชการแผ่นดิน เพื่อ สร้างโอกาสทางการพัฒนา สอดคล้องกับภูมิสังคมของพื้นที่ โดย

(๑) กำหนดรูปแบบการพัฒนาเชิงพื้นที่ของประเทศและภาค รวมถึงชุมชน

(๒) กำหนดบทบาทและยุทธศาสตร์การพัฒนภาคให้สอดคล้องกับศักยภาพและโอกาสของพื้นที่

๒. ทิศทางการพัฒนาเชิงพื้นที่

ภายใต้กระแสโลกาภิวัตน์ที่มีการเปลี่ยนแปลงตลอดเวลา สภาพแวดล้อมภายนอกเป็นปัจจัยสำคัญต่อการพัฒนา ประเทศ เป็นผลให้จำเป็นต้องเตรียมการรองรับการเปลี่ยนแปลงดังกล่าวให้เหมาะสม การพัฒนาที่สมดุล ดังนั้นจึงกำหนดทิศ ทางการพัฒนาพื้นที่ของประเทศ ดังนี้

๒.๑ พัฒนาพื้นที่ในภูมิภาคต่างๆ ของประเทศให้เชื่อมโยงกับภูมิภาคเอเชียตะวันออกเฉียงใต้ เพื่อเป็นฐานการพัฒนา ด้านอุตสาหกรรม การเกษตรและการแปรรูปการเกษตร และการท่องเที่ยวของภูมิภาค โดยเฉพาะ

๒.๑.๑ พัฒนาพื้นที่เชื่อมโยงทางเศรษฐกิจตามแนวตะวันออก - ตะวันตก (East West Economic Corridor) เช่น พื้นที่เขตเศรษฐกิจแม่สอด-สุโขทัย-พิษณุโลก-ขอนแก่น-มุกดาหาร แนวสะพานเศรษฐกิจพื้นที่อรัญประเทศ-สระแก้ว- ปราจีนบุรี พื้นที่เศรษฐกิจระนอง-ชุมพร-บางสะพาน แนวสะพานเศรษฐกิจพังงา-กระบี่-สุราษฎร์ธานี-นครศรีธรรมราช และ แนวสะพานเศรษฐกิจสตูล-สงขลา

๒.๑.๒ พัฒนาพื้นที่เชื่อมโยงทางเศรษฐกิจตามแนวเหนือ-ใต้ (North South Economic Corridor) ได้แก่ แนว เศรษฐกิจเชียงใหม่-เชียงราย-พิษณุโลก-นครสวรรค์-จังหวัดปริมณฑล แนวเศรษฐกิจหนองคาย-อุดรธานี-ขอนแก่น- นครราชสีมา-จังหวัดปริมณฑล พื้นที่แหลมฉบัง-ชลบุรี-ฉะเชิงเทรา-สระแก้ว-บุรีรัมย์-มุกดาหาร

๒.๒ พัฒนาบริการพื้นฐานของชุมชนเพื่อรองรับการพัฒนาเศรษฐกิจเชื่อมโยงระหว่างประเทศ โดยเน้นพื้นที่ชุมชน ตามแนวเขตเศรษฐกิจเหนือ-ใต้ และตะวันออก-ตะวันตก โดยเฉพาะชุมชนเศรษฐกิจชายแดน

๒.๓ พัฒนาระบบโลจิสติกส์และโครงข่ายคมนาคมขนส่งเพื่อสนับสนุนการเพิ่มขีดความสามารถในการแข่งขันเชิง พื้นที่ เช่น การพัฒนาระบบบรรณราง เพิ่มประสิทธิภาพการขนส่งทางน้ำ และเพิ่มประสิทธิภาพการเชื่อมโยงโครงข่ายการ คมนาคมบริเวณจุดตัด เช่น พิษณุโลก และขอนแก่น

๒.๔ สร้างความมั่นคงของฐานทรัพยากรธรรมชาติและสิ่งแวดล้อม เพื่อรักษาสมดุลของระบบนิเวศให้ยั่งยืน ได้แก่ พัฒนาแหล่งน้ำให้เพียงพอต่อการเกษตร พัฒนาสิ่งแวดล้อมเมืองและแหล่งอุตสาหกรรม และการจัดให้มีการจัดการใช้ประโยชน์ที่ดินอย่างมีประสิทธิภาพ

๓. ยุทธศาสตร์การพัฒนาภาคตะวันออกเฉียงเหนือ

๓.๑ ยุทธศาสตร์การพัฒนา

(๑) เพิ่มศักยภาพการแข่งขันด้านเศรษฐกิจ โดยการยกมาตรฐานและประสิทธิภาพการผลิตการเกษตร การพัฒนาศักยภาพการประกอบการด้านอุตสาหกรรม อุตสาหกรรมบริการและการท่องเที่ยว การตั้งองค์การร่วมภาครัฐและเอกชน ระดับพื้นที่เพื่อส่งเสริมอำนวยความสะดวกด้านการค้าการลงทุน และส่งเสริมความร่วมมือทางเศรษฐกิจกับประเทศเพื่อนบ้าน

(๒) สร้างคนให้มีคุณภาพ เพื่อพัฒนาคนให้มีสุขภาพดีทั้งร่างกาย จิตใจและสติปัญญา รอบรู้ เท้าทันการเปลี่ยนแปลง สามารถดำรงชีพได้อย่างมีคุณภาพ

(๓) สร้างสังคมและเศรษฐกิจฐานรากให้เข้มแข็ง เพื่อสร้างความมั่นคงด้านอาหาร แก้ไขปัญหาความยากจน หนี้สิน และการออมของครัวเรือน มีสัมมาอาชีพที่มั่นคง สามารถพึ่งพาตนเองและดูแลครอบครัวได้อย่างอบอุ่น

(๔) พื้นฟูทรัพยากรธรรมชาติและสิ่งแวดล้อมให้สมบูรณ์ โดยเร่งอนุรักษ์และฟื้นฟูพื้นที่ป่าไม้ให้ได้ ๑๕.๙ ล้านไร่ หรือร้อยละ ๒๕ ของพื้นที่ภาค ป้องกันการรุกพื้นที่ชุ่มน้ำ พัฒนาแหล่งน้ำและระบบชลประทาน ฟื้นฟูดิน ยับยั้งการแพร่กระจายดินเค็ม

๓.๒ ทิศทางการพัฒนากลุ่มจังหวัดและจังหวัด

(๑) กลุ่มภาคตะวันออกเฉียงเหนือตอนบน ๑ ประกอบด้วยอุดรธานี หนองคาย หนองบัวลำภู และเลย) เน้นการฟื้นฟูระบบนิเวศน์เพื่อรักษาสมดุลธรรมชาติ การปรับโครงสร้างการผลิตด้านการเกษตรการค้า การลงทุนและการท่องเที่ยวเชื่อมโยงกับประเทศเพื่อนบ้าน

(๒) กลุ่มภาคตะวันออกเฉียงเหนือตอนบน ๒ ประกอบด้วย สกลนคร นครพนม และมุกดาหาร เน้นให้ความสำคัญกับความร่วมมือทางเศรษฐกิจกับประเทศเพื่อนบ้าน เพิ่มประสิทธิภาพการผลิตสินค้าการเกษตร ส่งเสริมพื้นที่ชลประทาน การทำปศุสัตว์โดยเฉพาะโคเนื้อ

(๓) กลุ่มภาคตะวันออกเฉียงเหนือตอนกลาง ประกอบด้วย ขอนแก่น กาฬสินธุ์ มหาสารคาม และร้อยเอ็ด เน้นการพัฒนาโครงสร้างพื้นฐานของเมืองรองรับการเป็นศูนย์กลางการค้าบริการ และการลงทุนของภาค การใช้ประโยชน์พื้นที่ชลประทานให้เกิดประโยชน์สูงสุด การทำการเกษตรก้าวหน้า การเตรียมการรองรับอุตสาหกรรมพลังงานทดแทน (Ethanol) ควบคู่กับการเพิ่มประสิทธิภาพการผลิต

(๔) กลุ่มภาคตะวันออกเฉียงเหนือตอนล่าง ๑ ประกอบด้วย นครราชสีมา ชัยภูมิ บุรีรัมย์ สุรินทร์ มุ่งเน้นการพัฒนาระบบชลประทานให้เต็มศักยภาพ การเตรียมการรองรับอุตสาหกรรมพลังงานทดแทน (Ethanol) พัฒนาการท่องเที่ยว ทั้งการท่องเที่ยวเชิงนิเวศน์และอารยธรรมขอมด้วยการสร้างคุณค่าเพิ่ม และพัฒนาเส้นทาง

(๕) กลุ่มภาคตะวันออกเฉียงเหนือตอนล่าง ๒ ประกอบด้วย อุบลราชธานี ศรีสะเกษ ยโสธร และอำนาจเจริญ มุ่งเน้นการพัฒนาแหล่งน้ำ และระบบบริหารจัดการเพื่อแก้ไขปัญหาหน้าท่วมและขาดแคลนน้ำ การสร้างงานและรายได้จากการท่องเที่ยวให้มากขึ้น

๓.๓ โครงการที่สำคัญ (Flagship Project)

- (๑) โครงการผลิตข้าวหอมมะลิอินทรีย์ในทุ่งกุลาร้องไห้เพื่อการส่งออก
- (๒) โครงการพัฒนาเมืองมุกดาหารเป็นประตูสู่อินโดจีน
- (๓) โครงการพัฒนาเส้นทางท่องเที่ยวอารยธรรมขอม
- (๔) โครงการจัดการผลิตเอทานอลในภาคอีสาน

- (๕) โครงการยกมาตรฐานการเรียนการสอนด้วยระบบศึกษาทางไกล
- (๖) โครงการเกษตรยั่งยืนเพื่อชุมชนเข้มแข็ง
- (๗) โครงการฟื้นฟูลุ่มน้ำชีตอนบนและลุ่มน้ำมูลตอนบนแบบบูรณาการเพื่อการผลิตที่ยั่งยืน

➤ **แผนพัฒนากลุ่มจังหวัดภาคตะวันออกเฉียงเหนือตอนล่าง ๑**

การจัดทำแผนพัฒนาท้องถิ่นสี่ปีของอปท. มีความสัมพันธ์กับแผนพัฒนากลุ่มจังหวัดภาคตะวันออกเฉียงเหนือตอนล่าง ๑ เพื่อพัฒนาเกษตรอุตสาหกรรม พลังงานทดแทน พัฒนาแหล่งท่องเที่ยวเชิงนิเวศ อารยธรรมและไหม โดยมีรายละเอียดดังนี้

แผนพัฒนากลุ่มจังหวัดภาคตะวันออกเฉียงเหนือตอนล่าง ๑

(นครราชสีมา ชัยภูมิ บุรีรัมย์ สุรินทร์) ระยะ ๔ ปี พ.ศ. ๒๕๕๘ – ๒๕๖๑ (ฉบับทบทวน) ได้จัดทำขึ้นบนพื้นฐานการมีส่วนร่วมของการภาคีการพัฒนาทุกภาคส่วน ทั้งภาคราชการ องค์กรปกครองส่วนท้องถิ่น องค์กรภาคเอกชน และภาคประชาชน สังคมทั้ง ๔ จังหวัด ทุกขั้นตอน ตั้งแต่การรวบรวมและจัดทำข้อมูลการประเมินศักยภาพของกลุ่มจังหวัด การกำหนดตำแหน่งทางยุทธศาสตร์ วิสัยทัศน์ เป้าประสงค์รวม กลยุทธ์ ตัวชี้วัด แผนงานและโครงการจากการทำงานร่วมกันของทุกภาคส่วน กลุ่มจังหวัดภาคตะวันออกเฉียงเหนือตอนล่าง ๑ จึงได้กำหนดตำแหน่งทางยุทธศาสตร์ของกลุ่มจังหวัดในอนาคต คือ

- ๑) เป็นศูนย์กลางเกษตรอุตสาหกรรม และพลังงานทดแทนที่สำคัญของภาคตะวันออกเฉียงเหนือ
- ๒) เป็นแหล่งท่องเที่ยวเชิงนิเวศ อารยธรรมและไหม
- ๓) เป็นศูนย์กลางความเชื่อมโยงระบบ Logistic กระจายสินค้าในภูมิภาคและการค้าชายแดน
- ๔) เป็นแหล่งทรัพยากรธรรมชาติที่สมบูรณ์ของภาคตะวันออกเฉียงเหนือ

และได้ปรับเปลี่ยนวิสัยทัศน์ “แหล่งผลิตสินค้าเกษตรและอาหารปลอดภัย ศูนย์กลางผลิตภัณฑ์ใหม่ และการท่องเที่ยวอารยธรรมของ” เป็น “ศูนย์กลางเกษตรอุตสาหกรรม ท่องเที่ยวอารยธรรม Logistic และ การค้าชายแดน เชื่อมโยงกลุ่มอาเซียน”

เป้าประสงค์รวม

- ๑. เพื่อยกระดับเกษตรอุตสาหกรรมแปรรูปอาหารตามมาตรฐานสากลสู่ครัวโลก
- ๒. เพื่อเพิ่มศักยภาพทางเศรษฐกิจ ด้านการท่องเที่ยวอารยธรรม และไหม เชื่อมโยงกลุ่มประเทศอาเซียน
- ๓. เพื่อพัฒนาให้เป็นศูนย์กลางความเชื่อมโยงระบบ Logistic และการกระจายสินค้าในภูมิภาคและประเทศอาเซียน

ยุทธศาสตร์ : ประกอบด้วย ๔ ยุทธศาสตร์ ๓๐ ประเด็นหลัก ๗๙ แนวทางการดำเนินการ คือ

ยุทธศาสตร์ที่ ๑ : การเพิ่มขีดความสามารถในการแข่งขันของประเทศ เพื่อหลุดพ้นจากประเทศรายได้ปานกลาง (Growth & Competitiveness) ประกอบด้วย ๙ ประเด็นหลัก ๓๓ แนวทางการดำเนินการ

ยุทธศาสตร์ที่ ๒ : การลดความเหลื่อมล้ำ (Inclusive Growth) ประกอบด้วย ๘ ประเด็นหลัก ๒๐ แนวทางการดำเนินการ

ยุทธศาสตร์ที่ ๓ : การเติบโตที่เป็นมิตรต่อสิ่งแวดล้อม (Green Growth) ประกอบด้วย ๕ ประเด็นหลัก ๑๑ แนวทางการดำเนินการ

ยุทธศาสตร์ที่ ๔ : การสร้างความสมดุลและปรับระบบบริหารจัดการ (Internal Process) ประกอบด้วย ๘ ประเด็นหลัก ๑๕ แนวทางการดำเนินการ

ยุทธศาสตร์ที่ ๑ : การเพิ่มขีดความสามารถในการแข่งขันของประเทศ เพื่อหลุดพ้นจากประเทศรายได้ปานกลาง (Growth & Competitiveness) ประกอบด้วย ๙ ประเด็นหลัก ๓๓ แนวทางการดำเนินการ

ประเด็นหลัก	แนวทางการดำเนินการ
๑. ด้านเกษตร	๑.๑ แผนที่การใช้ที่ดิน (Zoning) เพื่อผลิตสินค้าเกษตร ๑.๒ การพัฒนาอุตสาหกรรมอาหารตั้งแต่ต้นน้ำถึงปลายน้ำ
๒. ด้านอุตสาหกรรม	๒.๑ แผนที่การใช้ที่ดิน (Zoning) เพื่ออุตสาหกรรม ๒.๒ กำหนดและส่งเสริมอุตสาหกรรมในอนาคต (Bio - plastic, etc.) ๒.๓ การเพิ่มขีดความสามารถให้ SME และ OTOP สู่อุตสาหกรรม ๒.๔ การนำทุนทางวัฒนธรรมและภูมิปัญญาไทยมาเพิ่มมูลค่า
๓. การท่องเที่ยวและ บริการ	๓.๑ แผนที่การจัดกลุ่มเมืองท่องเที่ยว ๓.๒ เพิ่มขีดความสามารถทางการท่องเที่ยวเข้าสู่รายได้ ๒ ล้านบาทต่อปี ๓.๓ ไทยเป็นศูนย์กลาง medical Tourism ของภูมิภาค
๔. โครงสร้างพื้นฐาน	๔.๑ การพัฒนาระบบโลจิสติกส์และโครงสร้างพื้นฐาน ๔.๒ การลงทุนการให้บริการและใช้ประโยชน์ ICT ๔.๓ การลงทุนโครงสร้างพื้นฐานด้านการคมนาคมเชื่อมโยงในภูมิภาคอาเซียน
๕. พลังงาน	๕.๑ นโยบายการปรับโครงสร้างการใช้และราคาพลังงานที่เหมาะสม ๕.๒ การลงทุนเพื่อความมั่นคงของพลังงานและพลังงานทดแทน ๕.๓ การเชื่อมโยงแหล่งพลังงานและผลิตพลังงานทางเลือกในอาเซียน
๖. การเชื่อมโยงเศรษฐกิจ ในภูมิภาค	๖.๑ การเสริมสร้างความสามารถในการแข่งขันของสินค้า บริการ และการลงทุน เพื่อเชื่อมโยงโอกาสจากอาเซียน ๖.๒ แก้ไข กฎหมาย กฎระเบียบ รองรับประชาคมอาเซียน ๖.๓ ขับเคลื่อนการเชื่อมโยงนิคมอุตสาหกรรมทวาย และ Eastern seaboard ๖.๔ เสริมสร้างความสัมพันธ์และความร่วมมือทางเศรษฐกิจกับประเทศเพื่อนบ้าน
๗. การพัฒนาขีดความสามารถใน การแข่งขัน	๗.๑ การปรับปรุงขีดความสามารถในการแข่งขัน (๑๐๐ ดัชนีชี้วัด) ๗.๒ การพัฒนาการสร้าง Brand ประเทศไทย เป็น Modern Thailand
๘. การวิจัยและพัฒนา	๘.๑ ขับเคลื่อนค่าใช้จ่ายด้าน R & D เป็นร้อยละ ๑ ของ GDP ๘.๒ Talent Mobility การใช้ประโยชน์จากกำลังคนด้าน S & T ๘.๓ การใช้ประโยชน์ Regional Science Parks ๘.๔ การขับเคลื่อนข้อริเริ่มกระบี่ตามกรอบความร่วมมืออาเซียน
๙. การพัฒนาพื้นที่และ เมืองเพื่อ เชื่อมโยงโอกาส จากอาเซียน	๙.๑ การพัฒนาเมืองหลวง ๙.๒ การพัฒนาเมืองเกษตร ๙.๓ การพัฒนาเมืองอุตสาหกรรม ๙.๔ การพัฒนาเมืองท่องเที่ยว ๙.๕ การพัฒนาเมืองบริการสุขภาพ ๙.๖ การพัฒนาเมืองบริการศึกษานานาชาติ ๙.๗ การพัฒนาเมืองชายแดนเพื่อการค้าการลงทุน ๙.๘ ปัจจัยสนับสนุนการพัฒนาเมืองที่ศักยภาพ

ยุทธศาสตร์ที่ ๒ : การลดความเหลื่อมล้ำ (Inclusive Growth) ประกอบด้วย ๘ ประเด็นหลัก ๒๐ แนวทางการดำเนินการ

ประเด็นหลัก	แนวทางการดำเนินการ
๑๐. การพัฒนาคุณภาพ การศึกษา	๑๐.๑ ปฏิรูปการศึกษา (ครู หลักสูตรเทคโนโลยีการดูแลเด็กก่อนและการใช้ ICT ในระบบการศึกษา เช่น แท็บเล็ตและอินเทอร์เน็ตไร้สาย เป็นต้น) ๑๐.๒ พัฒนาภาคการศึกษารองรับการเข้าสู่ประชาคมอาเซียน
๑๑. การยกระดับคุณภาพ ชีวิตและมาตรฐานบริการ สาธารณสุข	๑๑.๑ การจัดระบบบริการ กำลังพล และงบประมาณ ๑๑.๒ การพัฒนาระบบคุ้มครองผู้บริโภคพร้อมเข้าสู่ประชาคมอาเซียน ๑๑.๓ สร้างและพัฒนาความร่วมมือระหว่างไทยกับประเทศสมาชิกอาเซียนในการพัฒนาคุณภาพชีวิต
๑๒. การจัดสวัสดิการสังคม และการดูแลผู้สูงอายุ เด็ก สตรี และผู้ด้อยโอกาส	๑๒.๑ การพัฒนาระบบสวัสดิการ และเพิ่มศักยภาพและโอกาส ความเท่าเทียมคุณภาพชีวิต ๑๒.๒ กองทุนสตรี
๑๓. การสร้างโอกาสและ รายได้แก่วิสาหกิจขนาด กลางและขนาดย่อม (SMEs) และเศรษฐกิจชุมชน	๑๓.๑ กองทุนตั้งตัวได้ ๑๓.๒ กองทุนหมู่บ้าน ๑๓.๓ โครงการ SML ๑๓.๔ โครงการรับจํานําสินค้าเกษตร
๑๔. แรงงาน	๑๔.๑ การพัฒนาทักษะเพื่อเพิ่มคุณภาพแรงงาน ให้สอดคล้องกับความต้องการ และพัฒนาทักษะผู้ประกอบการ ๑๔.๒ การจัดการแรงงานต่างด้าว ๑๔.๓ การพัฒนาระบบการคุ้มครองแรงงานในระบบและนอกระบบตามกฎหมายอย่างทั่วถึงพร้อมเข้าสู่ประชาคมอาเซียน
๑๕. ระบบยุติธรรม เพื่อลดความเหลื่อมล้ำ	๑๕.๑ การเข้าถึงระบบยุติธรรมของประชาชน
๑๖. การต่อต้าน การคอร์รัปชัน สร้าง ธรรมาภิบาลและ ความโปร่งใส	๑๖.๑ การรณรงค์และสร้างแนวร่วมในสังคม ๑๖.๒ การเสริมสร้าง ธรรมาภิบาลรองรับประชาคมอาเซียน
๑๗. การสร้างองค์ความรู้ เรื่องอาเซียน	๑๗.๑ ภาคประชาชน ๑๗.๒ ภาคแรงงานและผู้ประกอบการ ๑๗.๓ บุคลากรภาครัฐ

ยุทธศาสตร์ที่ ๓ : การเติบโตที่เป็นมิตรต่อสิ่งแวดล้อม (Green Growth) ประกอบด้วย ๕ ประเด็นหลัก ๑๑ แนวทางการดำเนินการ

ประเด็นหลัก	แนวทางการดำเนินการ
๑๘. การพัฒนาเมือง อุตสาหกรรม เชิงนิเวศ เพื่อความยั่งยืน	๑๘.๑ พัฒนาตัวอย่างเมืองอุตสาหกรรมเชิงนิเวศ ๑๐ แห่ง เพื่อความยั่งยืน
๑๙. การลดการปล่อยก๊าซเรือน กระจก (GHG)	๑๙.๑ การประหยัดพลังงาน ๑๙.๒ การปรับกฎระเบียบ (เช่น green building code) ๑๙.๓ ส่งเสริมการดำเนินงาน CSR เพื่อลดการปล่อยก๊าซเรือนกระจก
๒๐. นโยบายการคลัง เพื่อ สิ่งแวดล้อม	๒๐.๑ ระบบภาษีสิ่งแวดล้อม ๒๐.๒ การจัดซื้อจัดจ้างสีเขียวในภาครัฐ
๒๑. การจัดการ ทรัพยากรธรรมชาติ และ การบริหารจัดการน้ำ	๒๑.๑ การปลูกป่า ๒๑.๒ การลงทุนด้านการบริหารจัดการน้ำ ๒๑.๓ พัฒนาประสิทธิภาพการบริหารจัดการทรัพยากรธรรมชาติและสิ่งแวดล้อม อาเซียน
๒๒. การเปลี่ยนแปลง สภาวะ ภูมิอากาศ	๒๒.๑ การป้องกันผลกระทบและปรับตัว (mitigation and adaptation) ๒๒.๒ การป้องกันและบรรเทาภัยพิบัติธรรมชาติ

ยุทธศาสตร์ที่ ๔ : การสร้างความสมดุลและปรับระบบบริหารจัดการ (Internal Process) ประกอบด้วย ๘ ประเด็นหลัก ๑๕ แนวทางการดำเนินการ

ประเด็นหลัก	แนวทางการดำเนินการ
๒๓. กรอบแนวทางและการปฏิรูปกฎหมาย	๒๓.๑ ปรับกรอบแนวทางระบบกฎหมายของประเทศ ๒๓.๒ เพิ่มประสิทธิภาพบุคลากรและองค์กร ๒๓.๓ ปรับปรุงระเบียบ ข้อกฎหมายที่เป็นข้อจำกัดต่อการพัฒนาประเทศ
๒๔. การปรับโครงสร้าง ระบบราชการ	๒๔.๑ เพิ่มประสิทธิภาพองค์กรภาครัฐและพัฒนารูปแบบการทำงานของภาครัฐ ด้วยการสร้างความพร้อมในการบริหารการจัดการแบบบูรณาการ โดยมีประชาชนเป็นศูนย์กลาง ๒๔.๒ ป้องกันและปราบปรามทุจริตคอร์รัปชัน ๒๔.๓ เพิ่มประสิทธิภาพการให้บริการประชาชนด้วยระบบ e - service
๒๕. การพัฒนากำลังคน ภาครัฐ	๒๕.๑ บริหารกำลังคนให้สอดคล้องกับบทบาทภารกิจที่มีในปัจจุบัน เตรียมพร้อมสำหรับอนาคต ๒๕.๒ พัฒนาทักษะและศักยภาพของกำลังคนภาครัฐ และเตรียมความพร้อมบุคลากรภาครัฐสู่ประชาคมอาเซียน
๒๖. การปรับโครงสร้างภาษี	๒๖.๑ ปรับโครงสร้างภาษีทั้งระบบให้สนับสนุนการกระจายรายได้เพิ่มขีดความสามารถในการแข่งขัน
๒๗. การจัดสรรงบประมาณ	๒๗.๑ พัฒนากระบวนการจัดสรรงบประมาณให้สามารถสนับสนุนการปฏิบัติงานตามนโยบายรัฐบาล
๒๘. การพัฒนาสินทรัพย์ราชการที่ไม่ได้ใช้งานให้เกิดประโยชน์สูงสุด	๒๘.๑ สืบวจสินทรัพย์ราชการที่ไม่ได้ใช้งาน ๒๘.๒ บริหารจัดการสินทรัพย์ราชการที่ไม่ได้ใช้งานให้เกิดประโยชน์สูงสุด
๒๙. การแก้ไขปัญหา ความมั่นคง จังหวัดชายแดน ภาคใต้ และเสริมสร้าง ความมั่นคงในอาเซียน	๒๙.๑ ประสานบูรณาการงานรักษาความสงบและส่งเสริมการพัฒนาในพื้นที่ ๓ จังหวัด ชายแดนภาคใต้ ภายใต้กรอบนโยบายความมั่นคงแห่งชาติ ๒๕๕๕ – ๒๕๕๙ ๒๙.๒ การเสริมสร้างความมั่นคงของประชาคมอาเซียน
๓๐. การปฏิรูปการเมือง	๓๐.๑ กระจายอำนาจให้แก่องค์กรปกครองส่วนท้องถิ่น (อปท.)

แผนพัฒนาจังหวัดนครราชสีมา

ตำแหน่งทางยุทธศาสตร์

๑. เป็นศูนย์กลางอุตสาหกรรม การเกษตร การท่องเที่ยว Logistics และพลังงานสะอาด ในภูมิภาค
 ๒. เป็นศูนย์กลางการศึกษา ศาสนา ศิลปวัฒนธรรม กีฬา และสาธารณสุขที่มีคุณภาพ ตามมาตรฐานสากล ประชาชนมีคุณภาพชีวิตที่ดีตามแนวทางเศรษฐกิจพอเพียง
 ๓. เป็นแหล่งทรัพยากรธรรมชาติและสิ่งแวดล้อม
 ๔. เป็นศูนย์กลางในการป้องกันภัยคุกคาม และเสริมสร้างความมั่นคง เพื่อปกป้องสถาบันหลักของชาติ
 ๕. เป็นที่ตั้งของสวนราชการที่มีการบริหารจัดการภาครัฐแบบบูรณาการอย่างยั่งยืน
- วิสัยทัศน์จังหวัดนครราชสีมา ระยะ ๔ ป (พ.ศ.๒๕๖๑ – ๒๕๖๔)

“โคราชเมืองนาอยู่ มุ่งสู่วัฒนกรรม และเกษตร อุตสาหกรรม สังคมปลอดภัย”

เป้าประสงค์รวม

- ๑) เพื่อเพิ่มศักยภาพและขีดความสามารถในการแข่งขันด้านเศรษฐกิจของจังหวัด
- ๒) ประชาชนมีคุณภาพชีวิตที่ดี ตามแนวทางเศรษฐกิจพอเพียง และมีความปลอดภัยในชีวิต และทรัพย์สิน
- ๓) มีทรัพยากรธรรมชาติที่สมบูรณ์และมีสภาพแวดล้อมที่เหมาะสมต่อการดำเนินชีวิต ตามแนวทางเศรษฐกิจพอเพียง
- ๔) เพื่อเสริมสร้างความมั่นคง ในการป้องกันและแก้ไขปัญหาภัยคุกคาม และปกป้องสถาบันหลักของชาติ
- ๕) เพื่อใ้หน่วยงานภาครัฐมีสมรรถนะสูงอย่างมีประสิทธิภาพและประสิทธิผล เพื่อสนับสนุนการบริหารจัดการทุกด้าน

ประเด็นยุทธศาสตร์

- ๑) การพัฒนาและเพิ่มศักยภาพการแข่งขันเศรษฐกิจ
- ๒) ยกระดับสังคมให้เป็นเมืองนาอยู่ ตามแนวทางเศรษฐกิจพอเพียง
- ๓) บริหารจัดการทรัพยากรธรรมชาติและสิ่งแวดล้อมให้มีความสมบูรณ์อย่างยั่งยืน ตามแนวทางเศรษฐกิจพอเพียง
- ๔) การเสริมสร้างความมั่นคงทุกมิติ เพื่อปกป้องสถาบันหลักของชาติ และความปลอดภัย ในชีวิตและทรัพย์สินของประชาชน
- ๕) การพัฒนาระบบการบริหารจัดการภาครัฐ

เป้าประสงค์เชิงยุทธศาสตร์ ตัวชี้วัด และกลยุทธ์

ยุทธศาสตร์ที่ ๑ การพัฒนาและเพิ่มศักยภาพการแข่งขันเศรษฐกิจ

เป้าประสงค์เชิงยุทธศาสตร์	ตัวชี้วัดเชิงยุทธศาสตร์	กลยุทธ์
๑. เพื่อขยายอัตราการเจริญเติบโตทางเศรษฐกิจ	๑. อัตราการเปลี่ยนแปลงของรายได้เฉลี่ยของครัวเรือนจังหวัด (%)	๑. ส่งเสริมการสร้างมูลค่าสินค้าและบริการทั้งในและนอกภาคการเกษตร (ต้นทาง กลางทาง และปลายทาง)
		๒. ส่งเสริมการนำนวัตกรรมการเกษตร อุตสาหกรรม และอาหารปลอดภัย (Food Valley) มาใช้เพิ่มศักยภาพในการผลิต
	๒. อัตราการเปลี่ยนแปลงของผลิตภัณฑ์มวลรวมจังหวัด (%)	๓. ส่งเสริมและพัฒนาโครงสร้างพื้นฐานและระบบโลจิสติกส์เพื่อรองรับการขยายตัวทางเศรษฐกิจ
		๔. ส่งเสริมและพัฒนาสินค้า และบริการการท่องเที่ยวและการพัฒนาขีดความสามารถในการแข่งขันด้านการท่องเที่ยวของจังหวัด
๒. เพื่อสร้างเสถียรภาพทางเศรษฐกิจ	๓. อัตราการว่างงาน (%)	๕. นำองค์ความรู้สู่ผู้ปฏิบัติอย่างยั่งยืนตามแนวเศรษฐกิจพอเพียง หรือโครงการอันเนื่องมาจากพระราชดำริ
	๔. อัตราส่วนหนี้เฉลี่ยต่อรายได้เฉลี่ยของครัวเรือน (เท่า)	
	๕. จำนวนครัวเรือนที่ได้รับการส่งเสริมอาชีพในพื้นที่เพิ่มขึ้น (ครัวเรือน /ปี)	
	๖. อัตราส่วนการออมเฉลี่ยต่อรายได้เฉลี่ยของครัวเรือน %	๖. ส่งเสริมการออมของครัวเรือน
๓. เพื่อเพิ่มขีดความสามารถในการแข่งขัน	๗. ผลิตภาพแรงงาน (บาท/คน)	๗. สร้างโอกาสและพัฒนาฝีมือให้กับผู้อยู่ในวัยแรงงานและผู้ประกอบการ
	๘. จำนวนผู้ประกอบการด้านนวัตกรรมและเทคโนโลยีเพิ่มขึ้น (ราย)	๘. สนับสนุนการผลิตและสร้างผลงานนวัตกรรมการเกษตร อุตสาหกรรม และอาหารปลอดภัยที่สอดคล้องกับการพัฒนาจังหวัด

เป้าประสงค์เชิงยุทธศาสตร์ ตัวชี้วัด และกลยุทธ์

ยุทธศาสตร์ที่ ๒ ยกระดับสังคมให้เป็นเมืองน่าอยู่ ตามแนวทางเศรษฐกิจพอเพียง

เป้าประสงค์เชิงยุทธศาสตร์	ตัวชี้วัดเชิงยุทธศาสตร์	กลยุทธ์
๑. เพื่อลดความยากจนและความเหลื่อมล้ำ	๑. ร้อยละของประชากรที่อยู่ใต้ความยากจน (%)	๑. ส่งเสริมอาชีพเสริมเพื่อเพิ่มรายได้ลดรายจ่าย ตามแนวทางเศรษฐกิจพอเพียงและการขยายผลตามโครงการอันเนื่องมาจากพระราชดำริ
	๒. สัมประสิทธิ์การกระจายรายได้ (Gini Coefficient)	๒. ส่งเสริมการกระจายรายได้อย่างทั่วถึง และได้รับสิ่งอำนวยความสะดวกจากโครงสร้างพื้นฐานของภาครัฐรวมทั้งระบบป้องกันภัยที่เอื้อต่อการกระจายเศรษฐกิจ
๒. เพื่อพัฒนาโครงข่ายความคุ้มครองทางสังคม	๓. ร้อยละผู้อยู่ในระบบประกันสังคมต่อกำลังแรงงาน (%)	๓. ส่งเสริมการเข้าถึงระบบประกันสังคมของแรงงาน ในจังหวัด
		๔. ส่งเสริมการจัดบริการสาธารณสุขที่มีคุณภาพและสามารถบริการได้อย่างครอบคลุม
		๕. ส่งเสริมให้สังคมปราศจากโรคระบาดจากสัตว์เรื้อรังสู่คน
๓. เพื่อสร้างภูมิคุ้มกันให้กับสังคม	๔. ระดับความสำเร็จของหน่วยงานที่จัดกิจกรรมส่งเสริมด้านศิลปวัฒนธรรม (ครั้ง)	๖. ส่งเสริมให้สังคมมีภูมิคุ้มกันทางสังคม
		๗. ส่งเสริมและประชาสัมพันธ์ให้ประชาชนที่ประสบปัญหาทางสังคมขอรับบริการจากส่วนราชการที่รับผิดชอบตามภารกิจที่กฎหมายกำหนด
๔. เพื่อให้ประชาชนเข้าถึงโอกาสทางเศรษฐกิจและสังคม	๕. อัตราส่วนแพทย์ต่อประชากร (แพทย์ /คน) (ปี ๒๕๕๙ แพทย์ ๖๒๖ คน ประชากร ๒,๖๒๙,๙๗๙ คน)	๘. ส่งเสริมให้มีการผลิตบุคลากรด้านสาธารณสุขเพิ่มขึ้น (แพทย์ ทันตแพทย์ พยาบาล แพทย์เวชศาสตร์)
	๖. ประชาชน นักศึกษาและบุคลากรด้านดิจิทัลได้รับความรู้และประโยชน์จากเทคโนโลยีดิจิทัล (คน)	๙. ส่งเสริมอาชีพการสร้างทักษะ ด้านเทคโนโลยีดิจิทัลแก่ประชาชนทุกสาขาอาชีพ
	๗. จำนวนปีการศึกษาเฉลี่ยประชากรไทยอายุ ๑๕ -๕๙ (ปี)	๑๐. เพิ่มโอกาสทางการศึกษาแก่ประชากรอายุ ๑๕ -๕๙ ปี
	๘. ค่าเฉลี่ยคะแนน O - net ม.๓ (คะแนน)	๑๑. ยกระดับผลสัมฤทธิ์ทางการเรียนของผู้เรียนชั้นมัธยมศึกษาปีที่ ๓ ให้สูงขึ้น

เป้าประสงค์เชิงยุทธศาสตร์ ตัวชี้วัด และกลยุทธ์

ยุทธศาสตร์ที่ ๓ บริหารจัดการทรัพยากรธรรมชาติและสิ่งแวดล้อมให้มีความสมบูรณ์อย่างยั่งยืนตามแนวเศรษฐกิจพอเพียง

เป้าประสงค์เชิงยุทธศาสตร์	ตัวชี้วัดเชิงยุทธศาสตร์	กลยุทธ์
๑. เพื่ออนุรักษ์สิ่งแวดล้อมและทรัพยากรธรรมชาติ	๑. อัตราการเปลี่ยนแปลงของพื้นที่ป่าไม้ในจังหวัด (จำนวน ๑,๙๒๐,๕๒๕ ไร่)	๑. อนุรักษ์ ป่าไม้ และให้ความรู้ สร้างจิตสำนึกประชาชน ได้ตระหนักถึงคุณค่า และประโยชน์ของทรัพยากรป่าไม้ ตามแนวทางเศรษฐกิจพอเพียง
	๒. ปริมาณขยะในจังหวัด (ตัน)	๒. เพิ่มความสามารถในการจัดการขยะ และรณรงค์ให้ทุกภาคส่วนสำนึกรับผิดชอบต่อสังคมเกี่ยวกับการลดปริมาณขยะ
	๓. การจัดการน้ำเสีย (แห่ง)	๓. ส่งเสริมให้องค์กรปกครองส่วนท้องถิ่น ดำเนินการจัดการน้ำเสีย
	๔. พื้นที่บริหารจัดการน้ำเพิ่มขึ้น (ไร่)	๔. ส่งเสริมให้มีการจัดการน้ำทั้งในเขตชลประทาน และนอกเขตชลประทาน ตามแนวทางเศรษฐกิจพอเพียงและขยายผลตามโครงการอันเนื่องมาจากพระราชดำริ
๒. เพื่อใช้พลังงานอย่างมีประสิทธิภาพ	๕. สัดส่วนปริมาณการใช้น้ำมันเชื้อเพลิงเพื่อยานพาหนะต่อประชากร (ลิตร / คน)	๖. รณรงค์การใช้พลังงานอย่างมีประสิทธิภาพในระดับครัวเรือน อุตสาหกรรม และภาครัฐ
	๖. สัดส่วนปริมาณการใช้ไฟฟ้าภาคครัวเรือนต่อประชากร (ล้านกิโลวัตต์/คน/ปี)	
	๗. สัดส่วนปริมาณการใช้ไฟฟ้าในภาคที่ไม่ใช่ครัวเรือนต่อ GPP (กิโลวัตต์ - ชั่วโมง-ล้านบาท)	
	๘. สัดส่วนปริมาณการใช้น้ำมันเชื้อเพลิงในภาคอุตสาหกรรมต่อ GPP ภาคอุตสาหกรรม (ลิตร / ล้านบาท)	

เป้าประสงค์เชิงยุทธศาสตร์ ตัวชี้วัด และกลยุทธ์

ยุทธศาสตร์ที่ ๔ การเสริมสร้างความมั่นคง ทุกมิตี เพื่อปกป้องสถาบันหลักของชาติ และความปลอดภัยในชีวิตและทรัพย์สิน ของประชาชน

เป้าประสงค์เชิงยุทธศาสตร์	ตัวชี้วัดเชิงยุทธศาสตร์	กลยุทธ์
๑. เสริมสร้างความมั่นคงเพื่อปกป้องสถาบันหลักของชาติ	๑.จำนวนตำบลที่เข้าร่วมกิจกรรมเสริมสร้างความรู้ความเข้าใจถึงความสำคัญของสถาบันหลักของชาติ (ตำบล)	๑.สร้างความรู้ความเข้าใจถึงความสำคัญของสถาบันหลักของชาติให้ประชาชนได้รับรู้รับทราบ
		๒.ส่งเสริมพัฒนาอาชีพตามแนวทางโครงการอันเนื่องมาจากพระราชดำริ
		๓.ส่งเสริมการเรียนรู้หลักการทำงานและแนวพระราชดำริ
๒. เป็นศูนย์บริหารจัดการเครือข่ายการป้องกันและแก้ไขปัญหาด้านความมั่นคงทุกมิตี	๒.จำนวนตำบลที่เข้าร่วมโครงการ/กิจกรรมเครือข่ายการป้องกันและแก้ไขปัญหาทุกมิตี (ตำบล)	๔.การป้องกันและแก้ไขปัญหาเสพติด
		๕.การป้องกันและแก้ไขแรงงานต่างด้าวผิดกฎหมายและการค้ามนุษย์
		๖.การป้องกันและแก้ไขปัญหาการบุกรุกทำลายทรัพยากรธรรมชาติและสิ่งแวดล้อม
		๗.การป้องกันและแก้ไขปัญหาภัยก่อการร้ายและอาชญากรรมข้ามชาติ
		๘.การป้องกันและแก้ไขปัญหาภัยคุกคามรูปแบบใหม่
		๙.การส่งเสริม ป้องกันและแก้ไขปัญหาสาธารณสุข
		๑๐.การป้องกันและรักษาความสงบเรียบร้อยภายในจังหวัด
		๑๑.ส่งเสริมและสร้างเครือข่าย
๓. เสริมสร้างความปรองดองและความสมานฉันท์ในชาติ	๓.สร้างการรับรู้ที่ถูกต้อง (ตำบล)	๑๒.ส่งเสริมการสร้างความปลอดภัยของประชาชน หรือนักเรียน นักศึกษา ในจังหวัด
	๔.สร้างการมีส่วนร่วม (ตำบล)	๑๓. ส่งเสริมการมีส่วนร่วมทุกภาคส่วน

เป้าประสงค์เชิงยุทธศาสตร์ ตัวชี้วัด และกลยุทธ์
ยุทธศาสตร์ที่ ๕ การพัฒนาระบบการบริหารจัดการภาครัฐ

เป้าประสงค์เชิงยุทธศาสตร์	ตัวชี้วัดเชิงยุทธศาสตร์	กลยุทธ์
๑. เพิ่มประสิทธิภาพการปฏิบัติราชการ	๑. ร้อยละของสถานพยาบาลที่ได้รับการรับรองคุณภาพ HA (%)	๑. เพิ่มขีดความสามารถให้บริการภาครัฐตามแนวทางหลักการทรงงาน
	๒. ร้อยละของครัวเรือนที่เข้าถึงน้ำประปา (%)	
	๓. ร้อยละครัวเรือนที่เข้าถึงไฟฟ้า (%)	
	๔. ร้อยละประชากรที่เข้าถึงอินเทอร์เน็ต (%)	
	๕. การให้บริการภาครัฐ รัฐวิสาหกิจ เอกชน ๕.๑ จำนวนครั้ง ๕.๒ ร้อยละความพึงพอใจของผู้รับบริการ	
	๖. ร้อยละความสำเร็จของการเบิกจ่ายงบประมาณ (%)	
	๗. ร้อยละของภาษีท้องถิ่นที่จัดเก็บรายได้ ไม่รวมเงินอุดหนุนเฉพาะกิจ (%) (ปี ๕๘ จำนวน ๑,๘๕๕,๖๙๙,๓๕๘ บาท)	๒. เพิ่มขีดความสามารถการจัดเก็บรายได้ขององค์กรปกครองส่วนท้องถิ่น
๒. เพิ่มประสิทธิภาพการพัฒนาองค์กร	๘. ร้อยละความพึงพอใจต่อประสิทธิภาพการพัฒนาองค์กร ๘.๑ ประชาชน ๘.๒ บุคลากรภายในองค์กร	๓. การพัฒนาบุคลากร ๔. การปรับปรุงระบบสารสนเทศ ๕. การปรับปรุงวัฒนธรรมองค์กร ๖. การสร้างความโปร่งใสในองค์กร

ยุทธศาสตร์การพัฒนาอำเภอ

วิสัยทัศน์ของอำเภอโนนไทย

“ ในทศวรรษหน้า อำเภอโนนไทย มีอาชีพทางการเกษตรก้าวหน้ามีแหล่งน้ำ ธรรมชาติ อุตสาหกรรม แปรรูป การเกษตร มีเส้นทางคมนาคมสะดวกมีน้ำอุปโภคบริโภคพอเพียง ประชาชนมีคุณภาพชีวิตที่ดีและมีชุมชนเข้มแข็ง”

ภารกิจในการพัฒนาอำเภอ

แก้ไขปัญหาความยากจน โดยพัฒนาอาชีพทางการเกษตรตามแนวทางการเศรษฐกิจแบบพอเพียง เนื่องจากราษฎรส่วนใหญ่ประกอบอาชีพทางการเกษตรแต่สภาพทางภูมิศาสตร์ด้านกายภาพพื้นที่ส่วนใหญ่เป็นดินเค็ม เป็นปัญหาต่อจำนวนผลผลิตที่ได้รับประกอบกับการขาดแคลนน้ำ อำเภอจึงกำหนดให้การพัฒนาแหล่งน้ำเป็นความสำคัญเร่งด่วนของการพัฒนาอาชีพทางการเกษตรโดยเน้นการพัฒนาแบบบูรณาการ โดยความร่วมมือขององค์กรปกครองส่วนท้องถิ่น ควบคู่ไปกับการส่งเสริมอาชีพเสริมให้กับราษฎร บ้านเมื่อน้ำอยู่ เขตชุมชนธรรม เนื่องจากการแก้ไขปัญหาความยากจน ซึ่งเน้นพัฒนาแหล่งน้ำ จึงมีนโยบายบ้านเมื่อน้ำอยู่ คือเป็นเมืองที่มีแหล่งน้ำธรรมชาติที่มีศักยภาพที่สะอาด มีการดูแลและบริหารจัดการที่ดี มีส่วนของการเขตชุมชนธรรม เน้นผู้นำชุมชนทั้งผู้บริหารท้องถิ่นและกำนันผู้ใหญ่บ้าน ต้องยึดถือคุณธรรมเป็นหลักในการบริหารงาน สนับสนุนศักยภาพศูนย์ดำรงธรรมให้สามารถดำเนินการในการแก้ไขปัญหาความเดือดร้อนของราษฎรได้อย่างแท้จริงมุ่งต่อสู้เพื่อเอาชนะยาเสพติด ด้วยการรวมพลังของภาครัฐและประชาชนพัฒนางานด้านการบริการโดยการลดขั้นตอนการปฏิบัติงานของเจ้าหน้าที่ลง

๑. การพัฒนาโครงสร้างพื้นฐาน

- ๑.๑ การพัฒนาลุ่มน้ำ และแหล่งน้ำกักเก็บน้ำ โดยอาศัยความร่วมมือขององค์กรปกครองส่วน ท้องถิ่นในลักษณะบูรณาการ
- ๑.๒ ปรับปรุงเส้นทางคมนาคม ที่ใช้ขนส่งสินค้าการเกษตรและเส้นทางหลักในการสัญจรการพัฒนาการเกษตร

๒. การพัฒนาด้านการเกษตร

การส่งเสริมการเกษตรอินทรีย์ ตามแนวทางของจังหวัดนครราชสีมา

- ๒.๑ ส่งเสริมและกระตุ้นให้เกษตรกรหันมาใช้ปุ๋ยอินทรีย์/ชีวภาพแทนปุ๋ยเคมี
- ๒.๓ เพิ่มประสิทธิภาพของปุ๋ยอินทรีย์/ชีวภาพโดยหน่วยงานของรัฐเป็นผู้ให้ความรู้แก่เกษตรกร
- ๒.๔ เพิ่มมูลค่าของสินค้าหนึ่งตำบลหนึ่งผลิตภัณฑ์โดยขยายฐานการตลาด และรูปแบบการประชาสัมพันธ์สินค้าทางอินเทอร์เน็ต
- ๒.๕ การรณรงค์การเกษตรแบบพอเพียง ที่เน้นความพอประมาณโดยใช้องค์กรชุมชนเป็นผู้ดำเนินการ
- ๒.๖ ส่งเสริมการผลิตอาหารโดยกลุ่มแม่บ้านเพื่อใช้วัสดุดิบจากสินค้าการเกษตร อาทิ กลุ่มแม่บ้านไต่ไทย (รับจัดเลี้ยงภายในอำเภอและต่างอำเภอ)
- ๒.๗ ส่งเสริมอุตสาหกรรมการผลิตปุ๋ยอินทรีย์อัดเม็ดเพื่อให้ราษฎรได้ยึดเป็นอุตสาหกรรมครัวเรือนแบบต่อเนื่อง
- ๒.๘ เปิดแหล่งท่องเที่ยวเชิงอนุรักษ์ เช่น ลำเชียงไกร และวัดป่าหลักร้อยผ่านทางระบบอินเทอร์เน็ตตำบล

การแก้ไขปัญหายาเสพติด

- ๓.๑ ยึดเป้าหมายตามโครงการหมู่บ้านเฉลิมพระเกียรติปลอดยาเสพติดภายใต้ยุทธศาสตร์พลังแผ่นดิน โดยใช้ยุทธศาสตร์ การต่อสู้เพื่อเอาชนะยาเสพติดเป็นแนวทางปฏิบัติ
- ๓.๒ โครงการกีฬาต้านยาเสพติด ในระดับหมู่บ้าน ตำบล และอำเภอ โดยได้รับการสนับสนุนจากองค์กรปกครองส่วนท้องถิ่น

๓.๓ โครงการเฝ้าระวังกลุ่มเสี่ยง (กลุ่มที่จะมีโอกาสเข้าไปใช้ยาเสพติด Potential Demand) โดยร่วมมือกับสำนักงานการประถมศึกษาและโรงเรียนในพื้นที่ x-Ray หากกลุ่มเสี่ยง เพื่อกำหนดมาตรการป้องกันโดยใช้ชุมชนเป็นผู้สอดส่องดูแลเด็กในชุมชนของตน

๔. ด้านการเมือง การปกครอง

๔.๑ สนับสนุนเวทีชาวบ้านให้เข้าไปมีส่วนร่วมในการตรวจสอบการบริหารงานขององค์กรปกครองส่วนท้องถิ่น โดยผ่านทางกระบวนการประชาคม เพื่อสร้างความร่วมมือในการจัดการท้องถิ่นตามหลักการปกครองตนเอง

๔.๒ สนับสนุนการให้ความรู้แก่ประชาชนให้เข้าใจถึงสิทธิหน้าที่ของตนตามรัฐธรรมนูญฉบับปี พ.ศ. ๒๕๕๐

นโยบายในการพัฒนาของนายกองค์การบริหารส่วนตำบลถนนโพธิ์

นายสมบุรณ์ พิพัฒน์ ดำรงตำแหน่ง ยืนยันถึงความตั้งใจที่จะปฏิบัติหน้าที่ในฐานะผู้นำเข้ามาเพื่อรับใช้พี่น้องประชาชน ด้วยความตั้งใจจริงที่จะมาช่วยกันพัฒนาตำบลถนนโพธิ์ของเราให้มีความเจริญก้าวหน้า เกิดการพัฒนาที่ยั่งยืนด้วยความพร้อม และจะขอทำหน้าที่ให้ดีที่สุด ด้วยความซื่อสัตย์ สุจริต เทียงธรรม จึงมุ่งเน้นการทำงานโดยยึดหลักธรรมาภิบาล โปร่งใส ใจซื่อ มือสะอาด มีคุณธรรม และใช้ความรู้ความสามารถและประสบการณ์ในการตอบสนองต่อการแก้ไขปัญหาความเดือดร้อนของประชาชน เพื่อก่อให้เกิดประโยชน์สูงสุดต่อพ่อแม่พี่น้องชาวตำบลถนนโพธิ์ และพร้อมกันนี้ข้าพเจ้าได้จัดเตรียมและจัดทำนโยบายการบริหารงานของข้าพเจ้า ซึ่งได้วางอยู่บนพื้นฐานข้อมูลความเป็นจริงของพื้นที่ในเขตตำบลถนนโพธิ์ ตลอดจนการวิเคราะห์สภาพแวดล้อมทางด้านโครงสร้างพื้นฐาน เศรษฐกิจ สังคม การเมือง การปกครอง และสถานการณ์ความเปลี่ยนแปลงต่างๆ ที่เกิดขึ้นแลงนโยบายต่อที่ประชุมสภาองค์การบริหารส่วนตำบลถนนโพธิ์ ดังนี้

๑. นโยบายด้านการบริหารและการจัดการ

๑.๑ พัฒนาองค์การบริหารส่วนตำบลถนนโพธิ์ ให้เป็นองค์กรธรรมาภิบาลที่มีหลักการบริการบ้านเมืองที่ดี เป็นหน่วยบริการสังคมที่ดี พร้อมทั้งสร้างเสริมกระบวนการพัฒนาระบบ การบริการสาธารณะที่ดีมีมาตรฐาน เพื่อรองรับการให้บริการ แต่ละด้านให้เกิดประโยชน์สูงสุดต่อประชาชน ส่งเสริมและพัฒนาระบบการให้บริการประชาชนทั้งในและนอกสถานที่ เพื่อสนองต่อความต้องการของประชาชนได้อย่างรวดเร็ว ทั่วถึง และมี - ประสิทธิภาพ

๑.๒ ส่งเสริมและสนับสนุนการจัดกิจกรรมเพื่อลดช่องว่างระหว่างข้าราชการ พนักงานกับประชาชนให้เกิดความใกล้ชิดเพื่อการทำงานที่เข้าถึงประชาชน มีการบริหารที่ประทับใจและทำให้องค์การบริหารส่วนตำบลถนนโพธิ์เป็นศูนย์กลางในการประสานงานกับหน่วยงานทุกหน่วยงาน ทุกเครือข่าย เพื่อคอยรับปัญหาและให้คำปรึกษาแก่ประชาชน

๑.๓ พัฒนาศักยภาพและส่งเสริมความรู้ของบุคลากร ซึ่งรวมถึงคณะผู้บริหาร สมาชิกสภาองค์การบริหารส่วนตำบล พนักงานส่วนตำบล พนักงานจ้าง ให้มีความรู้ในระเบียบปฏิบัติงานโดยพัฒนาด้านคุณธรรมและจริยธรรมควบคู่กันไปด้วย

๒. นโยบายด้านการพัฒนาโครงสร้างพื้นฐาน

๒.๑ การคมนาคม ดำเนินการก่อสร้าง ปรับปรุง ซ่อมแซมถนนภายในหมู่บ้าน ท่อระบายน้ำถนนเชื่อมหมู่บ้าน ตำบล ให้สามารถรองรับการขยายตัวของหมู่บ้านและพื้นที่ต่างๆ ในเขตรับผิดชอบและรอยต่อระหว่างท้องถิ่นให้สามารถสัญจร ไปมาได้สะดวกปลอดภัย โดยเริ่มต้นจากถนนดินเป็นถนนลูกรัง จากถนนลูกรังเป็นถนนคอนกรีตเสริมเหล็กหรือถนนลาดยาง เป็นต้น

๒.๒ การพัฒนาแหล่งน้ำ ดำเนินการก่อสร้างและพัฒนาแหล่งน้ำให้มีปริมาณเพียงพอต่อการเกษตรและเพื่ออุปโภค - บริโภค ส่งเสริมการเชื่อมโยงแหล่งน้ำ ลำห้วย เพื่อความสะดวกในการไหลของน้ำและก่อสร้างฝายขนาดแก้มลิง เพื่อให้สามารถเก็บกักน้ำไว้ใช้ตลอดทั้งปี

๒.๓ การขยายไฟฟ้า ดำเนินการตรวจสอบพื้นที่ หรือชุมชนที่ยังไม่มีไฟฟ้าใช้ พร้อมขยายเขตไฟฟ้าให้ทั่วถึงและทำแผนขยายพื้นที่ไฟฟ้า แสงสว่างให้ทั่วถึงเพื่อความปลอดภัย ในชีวิตและทรัพย์สินของประชาชน

๒.๔ ดำเนินการปรับปรุงระบบประปาหมู่บ้านที่มีอยู่เดิมให้มีระบบประปาที่มีคุณภาพ พร้อมกับขยายเขตการให้บริการ ใช้น้ำประปาแก่ประชาชนอย่างทั่วถึง

๔. นโยบายด้านสังคมและสิ่งแวดล้อม

๔.๑ สงเคราะห์ให้การช่วยเหลือผู้สูงอายุ คนพิการ ผู้ป่วยเอดส์ ด้วยการสนับสนุนงบประมาณเบี้ยยังชีพเพิ่มเติม และสนับสนุนงบประมาณสงเคราะห์ผู้ยากไร้ ผู้ด้อยโอกาส พร้อมทั้งจัดและส่งเสริมสนับสนุนกิจกรรมร่วมกับหน่วยงานที่เกี่ยวข้องให้กับผู้สูงอายุ คนพิการและผู้ด้อยโอกาส ให้มีความสุขทางด้านจิตใจพร้อมที่จะดำรงชีวิตอยู่อย่างมีความสุขในสังคม

๔.๒ อนุรักษ์ป้องกันและแก้ไขปัญหายาเสพติด ปัญหายาอาชญากรรม โดยบูรณาการร่วมกับชุมชนและส่วนราชการทุกภาคส่วน สนับสนุนและส่งเสริมให้เยาวชนได้เล่นกีฬา โดยจัดให้มีลานกีฬาและจัดกิจกรรมแข่งขันกีฬาเพื่อต่อต้านยาเสพติด

๔.๓ ส่งเสริมสนับสนุนกิจกรรมทางด้านป้องกันและบรรเทาสาธารณภัยและการรักษาความปลอดภัยในชุมชน สร้างเครือข่ายด้านการบริการช่วยเหลือฉุกเฉิน หนึ่งตำบลหนึ่งทีมกู้ภัย ตำรวจชุมชน และงานอาสาสมัครป้องกันภัยฝ่ายพลเรือน (อปพร.) รวมถึงการให้ความช่วยเหลือและดูแลประชาชนในกรณีที่ประสบภัยธรรมชาติต่างๆ

๔.๔ ส่งเสริมสนับสนุนกระบวนการมีส่วนร่วมของชุมชนในการบริหารจัดการทรัพยากรธรรมชาติและสิ่งแวดล้อม ขับเคลื่อนการจัดทำโครงการและการดำเนินกิจกรรมต่างๆ เช่น การจัดการและการบำรุงรักษา การเพิ่มพื้นที่สีเขียวด้วยการปลูกป่า การลดภาวะโลกร้อนด้วยการไม่เผาตอซังในไร่นา

๕. นโยบายด้านสาธารณสุข

๕.๑ ส่งเสริมการดำเนินกิจกรรมด้านการเสริมสร้างสุขภาพประชาชน และการบริหารสาธารณสุขขั้นพื้นฐาน โดยผ่านกลุ่มอาสาสมัครสาธารณสุขประจำหมู่บ้าน (อสม.) เพื่อพัฒนาคุณภาพชีวิตของประชาชนให้มีสุขภาพอนามัยที่ดี อย่งทั่วถึงและต่อเนื่อง

๕.๒ ส่งเสริมและสนับสนุนกิจกรรมการรณรงค์เกี่ยวกับการป้องกันโรคระบาด พร้อมทั้งสนับสนุนงบประมาณในการจัดซื้ออุปกรณ์ น้ำยา วัคซีน เพื่อป้องกันการแพร่ระบาดของโรคติดต่อและโรคไม่ติดต่อที่อันตราย

๖. นโยบายด้านการศึกษา ศาสนาและวัฒนธรรม

๖.๑ ส่งเสริมและสนับสนุนกิจกรรมการศึกษาพร้อมกับสถานศึกษาในตำบลถนนโพธิ์ พร้อมทั้งสนับสนุนงบประมาณด้านสื่อการเรียนการสอนให้กับโรงเรียนหรือสถานศึกษา เพื่อพัฒนาการศึกษาอย่างต่อเนื่องทั้งในระบบและนอกระบบ๖.๒ ส่งเสริมและสนับสนุนศาสนกิจของคณะสงฆ์ตำบลถนนโพธิ์ พร้อมทั้งสนับสนุนงบประมาณในการจัดกิจกรรมเผยแพร่ศาสนาให้กับพุทธศาสนิกชน

๖.๓ ส่งเสริมและสนับสนุนการจัดงานที่สืบสานวัฒนธรรม ประเพณีที่ดีงาม พร้อมรณรงค์ปลูกจิตสำนึก ให้ประชาชนในตำบลถนนโพธิ์ มีความรัก ความหวงแหนและสืบทอดทางด้านวัฒนธรรม ประเพณีและภูมิปัญญาท้องถิ่น เพื่อคนรุ่นหลังจักได้รักและสืบทอดกันต่อไป

๓.๒ ปัจจัยและสถานการณ์เปลี่ยนแปลงที่มีผลต่อการพัฒนา

องค์การบริหารส่วนตำบลถนนโพธิ์ ได้วิเคราะห์ศักยภาพเพื่อประเมินสภาพการพัฒนาในปัจจุบัน และโอกาสการพัฒนาในอนาคตของท้องถิ่น โดยใช้เทคนิค SWOT Analysis ซึ่งเป็นการพิจารณาถึงปัจจัยภายใน (จุดแข็ง,จุดอ่อน) และปัจจัยภายนอก (โอกาส,อุปสรรค) ที่มีผลต่อการพัฒนาด้านต่าง ๆ ของท้องถิ่น ดังนี้

ปัจจัยภายใน

จุดแข็ง (Strength-s)

दानโครงสร้าง

๑. เป็นองค์กรขนาดกลางมีศักยภาพ/ทำงานเป็นระบบ
๒. การจัดโครงสร้างของ อบต.มีความชัดเจนครอบคลุมตามอำนาจหน้าที่ทุกภารกิจ
๓. การตั้งคณะกรรมการหมู่บ้าน และมี ส.อบต. เป็นตัวแทนของประชาชนในเขตพื้นที่
ทำให้ทราบปัญหาและความต้องการของประชาชน และสามารถให้บริการประชาชนได้อย่างทั่วถึง
๔. มีศูนย์พัฒนาเด็กเล็กในสังกัดสามารถจัดการเรียนการสอนให้แก่เด็กก่อนวัยเรียนได้อย่างครอบคลุม
และทั่วถึง

दानการเมือง การปกครอง

๑. การกำกับดูแลโดยจังหวัด กรมและกระทรวงไม่กระทบต่อการบริหารงานของ อบต.
๒. ดานนโยบายการพัฒนา มีการปรับให้สอดคล้องกับสภาพปัญหาปัจจุบัน
๓. ผู้บริหารมีวิสัยทัศน์กว้างไกล มีความรู้ความสามารถ มีการกำหนดนโยบายการบริหารที่ชัดเจน สามารถนำองค์กร
ไปสู่เป้าหมายได้
๔. ผู้บริหารมีความสัมพันธ์ที่ดีต่อระดับท้องถิ่น

ระเบียบกฎหมาย

๑. ฝ่ายบริหารสามารถออกกฎหมายตามอำนาจหน้าที่โดยได้รับความเห็นชอบจากสภาฯ ทำให้บังคับ
ใช้ในพื้นที่ใดตามความเหมาะสมตามสภาพเศรษฐกิจและสังคมในท้องถิ่น
๒. มีแนวโน้มได้รับการถ่ายโอนภารกิจเพิ่มมากขึ้นตามแผนการกระจายอำนาจ
๓. มีข้อบัญญัติงบประมาณเป็นกฎหมายและเครื่องมือ สำหรับใช้ในการพัฒนาท้องถิ่น
๔. มีอิสระในการกำหนดแผนพัฒนาหน่วยงานของตนเอง
๕. ผู้บริหารมีอิสระในการบริหารงานภายใต้กฎหมาย ระเบียบ

दानบุคลากร

๑. องค์กรสามารถจัดทำแผนอัตรากำลังได้เองตามภารกิจและงบประมาณ และมีการถ่ายโอน
๒. บุคลากรส่วนใหญ่มีภูมิลำเนาอยู่ในจังหวัด ทำให้เข้าใจในวัฒนธรรมและปัญหาของท้องถิ่น
๓. ผู้บริหารและฝ่ายนิติบัญญัติได้มาจากการเลือกตั้งโดยตรงทำให้เข้าใจปัญหาและความต้องการของ
ประชาชน
๔. บุคลากร อบต.มีความหลากหลายทางคุณวุฒิ ทำให้มีความรู้ ความสามารถ ความชำนาญใน
หลายๆดาน
๕. มีบุคลากรจำนวนมากที่สามารถร่วมมือกันทำงานให้บรรลุเป้าหมายได้
๖. มีการพัฒนาบุคลากรให้มีประสิทธิภาพ และเหมาะสมกับงาน
๗. บุคลากรมีความรู้ และสามารถถ่ายทอดความรู้เพื่อแลกเปลี่ยนเรียนรู้ร่วมกันภายในหน่วยงานได้
เช่นการจัดทำคู่มือ
๘. บุคลากรมีการจัดการแสวงหาความรู้จากแหล่งความรู้ไปใช้เพื่อให้เกิดการปรับปรุงและสร้าง
นวัตกรรม
๙. ครูได้รับการส่งเสริมศักยภาพการปฏิบัติงาน ส่งเสริมคุณธรรมจริยธรรมสู่มาตรฐานวิชาชีพ

คานงบประมาณ

๑. เป็นองค์กรที่มีการจัดเก็บรายได้ด้วยตนเองที่มีประสิทธิภาพ มีสถานการณ์คลังมั่นคง ทำให้มีความคล่องตัวในการบริหารงบประมาณ และสามารถวางแผนการใช้จ่ายเงินตามงบประมาณได้เหมาะสมกับสถานการณ์
๒. มีแนวโน้มของรายได้ที่มีปริมาณเพิ่มมากขึ้นทุกปี ตามแผนการกระจายอำนาจและการจัดเก็บรายได้ของอบต. ทำให้มีงบประมาณเพียงพอต่อการปฏิบัติตามภารกิจต่าง ๆ ที่กฎหมายกำหนด
๓. อบต. มีการออกขอบัญชีงบประมาณเป็นของตนเอง ทำให้มีศักยภาพในการให้บริการสาธารณะ และแก้ไขปัญหาความเดือดร้อนของประชาชนตามอำนาจหน้าที่ได้อย่างรวดเร็วทันต่อเหตุการณ์
๔. มีมาตรการเพิ่มประสิทธิภาพด้านการจัดเก็บรายได้ โดยขอความร่วมมือกับภาคประชาชน
๕. มีการพัฒนาระบบการเงิน บัญชีและพัสดุ
๖. มีการสนับสนุนงบประมาณพัฒนาการศึกษาส่งผลให้มีการพัฒนาการศึกษาอย่างต่อเนื่องและมีประสิทธิภาพ

คานวัสดุ อุปกรณ์

๑. มีการจัดหาวัสดุ ครุภัณฑ์ อุปกรณ์ เครื่องมือที่ใช้ในการปฏิบัติงานที่ทันสมัย และเอื้อประโยชน์ต่อการปฏิบัติงานในบุคลากรสามารถปฏิบัติได้มีประสิทธิภาพมากขึ้น
๒. มีการพัฒนาระบบเทคโนโลยีสารสนเทศเพื่อใช้ในการการศึกษาส่งเสริมการเรียนรู้ให้กับเด็กและเยาวชน
๓. มีการนำโปรแกรมระบบคอมพิวเตอร์สำเร็จรูปมาใช้ในการปฏิบัติงานเพื่อเก็บข้อมูล รวบรวมข้อมูลประมวลผลข้อมูลโดยสามารถนำค่าทางสถิติมาใช้เป็นข้อมูลประกอบการตัดสินใจของผู้บริหารได้
๔. มีการพัฒนาระบบอินเทอร์เน็ตอย่างทั่วถึงทั้งองค์กรทำให้สามารถรับรู้ข้อมูลข่าวสาร และติดต่อประสานงานระหว่างหน่วยงานได้อย่างรวดเร็ว
๕. มีการจัดทำเว็บไซต์ขององค์กรเพื่อประชาสัมพันธ์ข้อมูลข่าวสารให้ประชาชนได้รับทราบถึงผลงาน และใช้ในการสืบค้นข้อมูลได้อย่างสะดวก รวดเร็ว

คานบริหารจัดการ

๑. เป็นองค์กรขนาดกลาง มีเอกภาพในการบริหารสามารถวางแผนการพัฒนา บริหารจัดการงบประมาณ และดำเนินตามโครงการได้ตามความเหมาะสม และปรับเปลี่ยนได้ตามสถานการณ์
๒. มีการมอบหมายอำนาจการปฏิบัติงานให้แก่ผู้บริหารหรือหัวหน้าหน่วยงานในสังกัด อย่างเหมาะสมทำให้การปฏิบัติงานมีความคล่องตัว รวดเร็ว และแก้ไขปัญหาได้อย่างทันทางที่
๓. มีการประสานงานที่เข้าถึงพื้นที่ทั่วทั้งตำบลสามารถให้บริการประชาชนและประสานงานกับหน่วยงานส่วนราชการ องค์กรปกครองส่วนท้องถิ่นอื่นๆในอำเภอได้ดี และรับรู้ความต้องการตลอดจนศักยภาพของชุมชนเป็นอย่างดี
๔. มีการบริหารงานโปร่งใส เปิดโอกาสให้ประชาชนเข้ามามีส่วนรวมในการรวมคิด ร่วมตัดสินใจร่วมตรวจสอบการดำเนินงานของอบต. ในรูปของคณะกรรมการต่างๆและการออกเวทีภาคประชาสังคม
๕. มีส่วนราชการในสังกัดที่หลากหลายและเข้มแข็ง ทำให้สนองตอบนโยบายของผู้บริหารและแก้ไขปัญหาความต้องการของประชาชนได้ครอบคลุมทั้งตำบล
๖. การจัดระบบบริการสาธารณะเพื่อประโยชน์ของประชาชนในท้องถิ่น เช่น การจัดสรรงบประมาณ และส่งเสริมโครงการด้านสวัสดิการสังคมของประชาชน การพัฒนาคุณภาพชีวิตของประชาชน เพื่อให้ประชาชนทั่วไปได้รับทราบถึงภารกิจของอบต.

จุดอ่อน (Weakness – w)

ด้านโครงสร้าง

๑. โครงสร้างขององค์การบริหารสวนตำบลมีการเปลี่ยนแปลงบ่อยตามภารกิจที่ได้รับมอบเพิ่มมากขึ้น
๒. องค์กรมีขนาดกลางบุคลากรมีจำนวนน้อยการทำงานหลากหลายทำให้การประสานงานไม่คล่องตัวและไม่ทั่วถึง

ด้านการเมือง การปกครอง

๑. มีจำนวนสมาชิกสภาจำนวนมาก ทำให้ขาดเสถียรภาพในการบริหารงานและตัดสินใจ
ด้านระเบียบ/กฎหมาย/อำนาจหน้าที่
๑. อำนาจในการออกข้อบัญญัติและบังคับใช้กฎหมายขององค์การบริหารสวนตำบลมีน้อย
๒. การแบ่งอำนาจหน้าที่ระหว่างองค์กรปกครองส่วนท้องถิ่นยังไม่มี ความชัดเจน ทำให้ปฏิบัติงานซ้ำซ้อนกับหมู่บ้าน และมีปัญหาความทับซ้อนของพื้นที่
๓. มีการออกระเบียบ/กฎหมายใหม่ๆ จำนวนมาก และมีการเปลี่ยนแปลงระเบียบปฏิบัติบ่อยครั้ง ทำให้การปฏิบัติงานของบุคลากรไม่ทันต่อเหตุการณ์
๔. ระเบียบกฎหมายในการปฏิบัติงานไม่เอื้อต่อการปฏิบัติงานและมีข้อจำกัด ส่งผลให้การดำเนินงานล่าช้า
๕. ภารกิจตามประกาศคณะกรรมการคณะกรรมการกระจายอำนาจฯ ยังไม่มีความชัดเจน ทำให้มีผลต่อการปฏิบัติงานและถูกตรวจสอบมีการเรียกเงินคืน

ด้านบุคลากร

๑. จำนวนเจ้าหน้าที่บางหน่วยงานมีไม่เพียงพอต่อปริมาณงาน ส่งผลต่อการดำเนินงานในภาพรวม
๒. การจัดสรรบุคลากรบางส่วนไม่เหมาะสมกับงานในหน้าที่ และตำแหน่ง ทำให้ผลงานขาดประสิทธิภาพ หรือจำนวนคนมากกว่าจำนวนงาน
๓. บุคลากรมีการเปลี่ยนแปลง โยกย้ายบ่อยครั้ง ทำให้ขาดความต่อเนื่องในการปฏิบัติงาน
๔. บุคลากรมีความคิด ทัศนคติ แตกต่างกัน ทำให้เกิดปัญหาความขัดแย้งในองค์กร
๕. บุคลากรบางส่วนขาดความรู้ ความเข้าใจในระเบียบ กฎหมายและอำนาจหน้าที่ของอบจ. ความถนัดในงานที่รับผิดชอบ
๖. บุคลากรที่มีอยู่สวนใหญ่เป็นข้าราชการชั้นผู้น้อย ทำให้ขาดทักษะประสบการณ์ และความเชี่ยวชาญในการปฏิบัติงาน
๗. ขาดการวางแผนบริหารจัดการรองรับการถ่ายโอนบุคลากรและงานจากสวนกลาง เพราะมีแนวโน้มไม่ได้รับการถ่ายโอนภารกิจที่เพิ่มมากขึ้นตามแผนการกระจายอำนาจ
๘. การพัฒนาบุคลากรจำนวนมากมีผลกระทบตอค่าใช้จ่ายที่เพิ่มมากขึ้นในอนาคต
๙. บุคลากรขาดความรู้ความเข้าใจ ประสบการณ์และความคิดสร้างสรรค์ในการวางแผน ทำให้แผน ที่ออกมาไม่มีคุณภาพ ไม่เป็นระบบ ไม่สามารถตอบสนองนโยบายหรือเป้าหมายขององค์กรได้
๑๐. บุคลากรมีความรู้ ความสามารถมีจำนวนมาก แต่ยังขาดการวางแผนพัฒนาบุคลากรวางแผนอัตรากำลังในการปฏิบัติหน้าที่ให้ตรงกับสายงาน และการสร้างขวัญกำลังใจ

ด้านงบประมาณ

๑. งบประมาณมีจำนวนจำกัดแต่ความต้องการใช้งบประมาณมีสูง เนื่องจากภารกิจมาก
๒. งบประมาณที่จัดเก็บได้เอง และที่ได้รับการสนับสนุนยังไม่เพียงพอต่อการแก้ไขปัญหาความเดือดร้อนของประชาชน เนื่องจากมีพื้นที่ขนาดใหญ่ และมีประชากรจำนวนมาก

๓. การติดตามประเมินผลสัมฤทธิ์ของงานและประเมินผลการใช้จ่ายงบประมาณ ยังไม่มีประสิทธิภาพเพียงพอ ขาดการนิเทศงาน ติดตามงานอย่างต่อเนื่อง
๔. รายได้ที่อบต.จัดเก็บเองมีน้อย เมื่อเทียบกับรายได้จากเงินอุดหนุนจากรัฐบาล รายรับที่ได้จากรัฐบาลไม่มีความแน่นอน
๕. ขาดงบประมาณในการจัดทำบริการสาธารณะขนาดใหญ่ เช่น ถนน แหล่งน้ำต่างๆ
๖. การจัดเก็บรายได้ ยังไม่ได้รับความร่วมมือจากภาคเอกชนเท่าที่ควร ขาดแนวทางการส่งเสริม ความร่วมมือใหม่ๆ
๗. งบประมาณบางส่วนถูกตัดลด ทำให้ไม่เพียงพอต่อการปฏิบัติงานตามภารกิจและนโยบายที่กำหนด
๘. การจัดสรรงบประมาณบางส่วนไม่ชัดเจน ทำให้เจ้าหน้าที่ระดับปฏิบัติมีความยากลำบากในการ ปฏิบัติงาน และประสานงานกับส่วนราชการอื่น ๆ ในระดับอำเภอ
๙. ดานการเงิน พักศุ การเบิกจ่ายมีหลายขั้นตอน ไขเอกสารมาก ทำให้การเบิกจ่ายล่าช้า
๑๐. งบประมาณดานการศึกษายังไม่เพียงพอ
๑๑. ขาดระบบการควบคุมการใช้จ่ายเงินตามแผนงบประมาณ

ดานวัสดุ อุปกรณ์

๑. เครื่องมือในการปฏิบัติงานและอุปกรณ์เทคโนโลยี ยังไม่เพียงพอต่อการปฏิบัติงาน
๒. สถานที่ปฏิบัติงานคับแคบ สภาพแวดล้อมไม่สะอาด ประชาชนผู้มาติดต่อราชการไม่ได้รับการอำนวยความสะดวกเท่าที่ควร เช่น สถานที่จอดรถ หองสุขา สถานที่นั่งรอรับบริการ
๓. เครื่องจักรกล และอุปกรณ์ต่าง ๆ ที่ได้รับการถายโอน มีสภาพชำรุด เกา ไม่สามารถใช้งานได เพิ่มภาระค่าใช้จ่ายในการซ่อมบำรุง แต่ไม่สามารถใช้งานได้มีประสิทธิภาพเท่าที่ควร

ดานบริหารจัดการ

๑. สถานที่ตั้ง และขนาดของอบต.คับแคบ ทำให้ขาดความคล่องตัวในการติดต่อประสานงานและประชาชนไม่สะดวกในการขอรับบริการ
๒. ขาดการประชาสัมพันธ์และสร้างความเข้าใจแก่ประชาชน
๓. ขาดการประสานงานระหว่างท้องถิ่นในจังหวัด/การสำรวจฐานข้อมูลในพื้นที่ และมีการเปลี่ยนแปลงแผนงาน/ภารกิจบ่อยครั้ง จึงทำให้เกิดความซ้ำซ้อนเกี่ยวกับพื้นที่โครงการก่อสร้าง
๕. การจัดระบบบริหารภายในองค์กรไม่ไปในทิศทางเดียวกัน
๗. ระบบฐานข้อมูลยังไม่สมบูรณ์ และเปนปัจจุบันทำให้ไม่สามารถนำข้อมูลมาประกอบการตัดสินใจของผู้บริหารได้
๘. ขาดการวิจัยเพื่อพัฒนาองครอยาง

โอกาส (Opportunity – o)

ดานการเมือง การปกครอง

๑. มีการประสานงานกับนักการเมืองระดับท้องถิ่นได้ดี
๒. ประชาชนมีความเปนประชาธิปไตยและสนใจการเมืองสูง

ดานเศรษฐกิจ

๑. มีความเจริญเติบโตทางดานเศรษฐกิจ ทำให้มีแนวโน้มดานการลงทุนที่เพิ่มมากขึ้น
๒. มีการขยายพื้นที่ทางการเกษตรเพิ่มขึ้น
๓. มีความพรอมดานระบบสาธารณูปโภค
๔. มีแหล่งทรัพยากรธรรมชาติที่อุดมสมบูรณ์

ด้านสังคม

๑. มีทรัพยากรมนุษย์ซึ่งอยู่ในวัยเรียน เยาวชนจำนวนมาก สามารถที่จะกลับมาพัฒนาตำบลได้
๒. มีสถานศึกษาอย่างเพียงพอในทุกระดับ
๓. มีสถานอนามัยและสถานพยาบาลในตำบล
๔. ปัญหาอาชญากรรมน้อยลงเมื่อเทียบกับจำนวนประชากร
๕. มีวัฒนธรรมประเพณีที่ดั้งเดิมและเป็นเอกลักษณ์ของท้องถิ่น
๖. ชุมชนมีแหล่งเรียนรู้ภูมิปัญญาที่หลากหลาย
๗. ประชาชนมีค่านิยมใฝ่เรียนรู้

ด้านเทคโนโลยีสารสนเทศ

๑. ความเจริญก้าวหน้าทางเทคโนโลยี ส่งผลให้การบริหารจัดการองค์กรมีประสิทธิภาพ การติดต่อสื่อสารระหว่างหน่วยงานมีความสะดวก รวดเร็ว การประชาสัมพันธ์ข้อมูลข่าวสารให้กับประชาชนได้รับทราบอย่างทันท่วงที ประชาชนสามารถเข้าถึงข้อมูลขององค์กรได้
๒. ระบบเทคโนโลยีที่ทันสมัย สามารถพัฒนาระบบฐานข้อมูลเพื่อให้อ่างอิง สืบค้น กรอกข้อมูล รายงานผลข้อมูล ประกอบการตัดสินใจ

อุปสรรค (Threat-t)

ด้านการเมือง การปกครอง

๑. การกระจายอำนาจสู่ท้องถิ่นเป็นไปด้วยความล่าช้า ไม่เป็นไปตามแผนปฏิบัติการ
๒. อำนาจหน้าที่ตามแผนกระจายอำนาจฯ ยังไม่มีความชัดเจนในภารกิจ ไม่เอื้ออำนวยต่อการ ปฏิบัติงาน
๓. ขาดเสถียรภาพทางการเมืองระดับชาติ
๔. ขาดความต่อเนื่องในนโยบายการพัฒนาท้องถิ่น
๕. ประชาชนยังไม่เข้าใจบทบาทหน้าที่ของหน่วยงาน

ด้านเศรษฐกิจ

๑. น้ำมันราคาสูงขึ้นโดยต่อเนื่อง
๒. กลุ่มอาชีพสวนใหญ่ขาดความเข้มแข็ง
๓. ผลผลิตทางการเกษตรมีราคาตกต่ำ
๔. ประสพภัยธรรมชาติบ่อยครั้ง
๕. ประชาชนสวนใหญ่ประกอบอาชีพทางการเกษตร มีฐานะยากจน
๖. ประชาชนไม่นิยมการลงทุน
๗. มีปัญหาด้านสิ่งแวดล้อม เช่น ดินเค็ม ภัยแล้ง ฯลฯ ที่กระทบต่อเศรษฐกิจ
๘. ปัญหาเศรษฐกิจและการเงินของประเทศทำให้การกระจายเงินจากรัฐบาลกลางไม่เป็นไปตาม กฎหมายกำหนด

ด้านสังคม

๑. ปัญหาวัยรุ่น เยาวชน มีแนวโน้มรุนแรงและเพิ่มมากขึ้น เช่น ปัญหายาเสพติด ฯลฯ
๒. ปัญหาแรงงานอพยพออกนอกพื้นที่
๓. ประชาชนสวนใหญ่ได้รับการศึกษาน้อย ทำให้ไม่มีคุณภาพชีวิตที่ดี
๔. ขาดการมีส่วนร่วมกับภาคประชาชน
๕. มีจำนวนประชากรจำนวนมาก ทำให้ปัญหาความต้องการมีความหลากหลายไม่สามารถแก้ปัญหาและความต้องการของประชากรได้หมด

๖. สภาพการณ์สังคม และเศรษฐกิจเปลี่ยนแปลงรวดเร็ว

๕. วิสัยทัศน์ในการพัฒนาท้องถิ่น

องค์การบริหารส่วนตำบลนโป๊ะ ได้กำหนดวิสัยทัศน์เพื่อเป็นสภาพการณ์ในอนาคตซึ่งเป็นจุดมุ่งหมายและปรารถนา คาดหวังที่จะเกิดขึ้นหรือบรรลุผลในอนาคตข้างหน้า จึงได้กำหนดวิสัยทัศน์คาดหวังที่จะให้เกิดขึ้นในอนาคตดังนี้

“บริหารโปร่งใส ทันสมัยบริการ โครงสร้างพื้นฐานทั่วทิศ สร้างคุณภาพชีวิตและสิ่งแวดล้อม พร้อมเศรษฐกิจสมบูรณ์ เพิ่มพูนแหล่งน้ำ ”

๕.๒ ประเด็นยุทธศาสตร์

- ๕.๒.๑ ยุทธศาสตร์การบริหารราชการตามหลักการบริหารบ้านเมืองที่ดี
- ๕.๒.๒ ยุทธศาสตร์เสริมสร้างความสามารถทางเศรษฐกิจและบรรเทาปัญหาความยากจน
- ๕.๒.๓ ยุทธศาสตร์การอนุรักษ์และพัฒนาทรัพยากรธรรมชาติและสิ่งแวดล้อมให้เกิดความสมดุลยั่งยืน
- ๕.๒.๔ ยุทธศาสตร์การพัฒนาด้านโครงสร้างพื้นฐาน
- ๕.๒.๕ ยุทธศาสตร์สร้างสังคมให้มีคุณภาพชีวิตที่ดีและอยู่ร่วมกันอย่างมีความสุข
- ๕.๒.๖ ยุทธศาสตร์น้ำแก่งจัน
- ๕.๒.๗ ยุทธศาสตร์การพัฒนาเกษตรอินทรีย์

๕.๓ พันธกิจเพื่อการพัฒนาท้องถิ่น

- ๕.๓.๑ พัฒนาระบบบริหารจัดการภาครัฐที่ดีและการมีส่วนร่วมจากทุกภาคส่วน
- ๕.๓.๒ พัฒนาระบบบริการด้วยเทคโนโลยี
- ๕.๓.๓ พัฒนาการจัดให้มีการบำรุงรักษาทางบก ทางน้ำและทางระบายน้ำ
- ๕.๓.๔ ส่งเสริมและพัฒนาศักยภาพของคน ครอบครัวและชุมชนในการพึ่งตนเอง
- ๕.๓.๕ การกำจัดขยะมูลฝอย สิ่งปฏิกูล และมลภาวะสิ่งแวดล้อมที่มีอย่างยั่งยืน
- ๕.๓.๖ การพัฒนาและส่งเสริมอาชีพ/กลุ่มอาชีพ
- ๕.๓.๗ การพัฒนาและบำรุงรักษาแหล่งน้ำอย่างยั่งยืน

๕.๔ จุดมุ่งหมายเพื่อการพัฒนา

- ๕.๔.๑ เพื่อให้มีการบริหารที่มุ่งผลสัมฤทธิ์
- ๕.๔.๒ เพื่อให้มีระบบบริหารที่ทันสมัย
- ๕.๔.๓ เพื่อให้การคมนาคมมีความสะดวกและรวดเร็ว
- ๕.๔.๔ เพื่อส่งเสริมและพัฒนาศักยภาพของคน
- ๕.๔.๕ เพื่อส่งเสริมการกำจัดขยะอย่างถูกวิธีและรักษาสิ่งแวดล้อม
- ๕.๔.๖ เพื่อให้ประชาชนมีอาชีพและรายได้พอเพียง

ความเชื่อมโยงยุทธศาสตร์การพัฒนากับยุทธศาสตร์การพัฒนาระบบการปกครองส่วนท้องถิ่น

ยุทธศาสตร์การ
พัฒนาจังหวัด
นครราชสีมา

ยุทธศาสตร์ที่ ๑
การพัฒนาและเพิ่ม
ศักยภาพการแข่งขัน
เศรษฐกิจ

ยุทธศาสตร์ที่ ๒
ยกระดับสังคมให้เป็น
เมืองน่าอยู่ตาม
แนวทางเศรษฐกิจ
พอเพียง

ยุทธศาสตร์ที่ ๓
บริการจัดการ
ทรัพยากรธรรมชาติ
และสิ่งแวดล้อมให้มี
ความสมบูรณ์อย่าง
ยั่งยืนตามแนวทาง
เศรษฐกิจพอเพียง

ยุทธศาสตร์ที่ ๔
เสริมสร้างความมั่นคง
ทุกมิติเพื่อปกป้อง
สถาบันหลักของชาติ
และความปลอดภัยใน
ชีวิตและทรัพย์สินของ
ประชาชน

ยุทธศาสตร์ที่ ๕
การพัฒนาระบบการ
บริหารจัดการภาครัฐ

ยุทธศาสตร์การ
พัฒนาขององค์กร
ปกครองส่วน
ท้องถิ่นในจังหวัด
นครราชสีมา

ยุทธศาสตร์ที่ ๑
การสานต่อ
แนวทาง
พระราชดำริ

ยุทธศาสตร์ที่ ๒
การพัฒนาด้าน
การศึกษา

ยุทธศาสตร์ที่ ๓
ด้านพัฒนา
การเกษตร

ยุทธศาสตร์ที่ ๔
ด้านการพัฒนา
ด้านสังคม

ยุทธศาสตร์ที่ ๕
การพัฒนา
สาธารณสุข

ยุทธศาสตร์ที่ ๖
การพัฒนา
โครงสร้าง
พื้นฐาน

ยุทธศาสตร์ที่ ๗
การพัฒนา
การท่องเที่ยว
ศาสนา-วัฒนธรรม
ประเพณี ศิลปะ

ยุทธศาสตร์ที่ ๘
การบริหาร
จัดการ
บ้านเมืองที่ดี

ยุทธศาสตร์ที่ ๙
การรักษาความ
ปลอดภัยชีวิต
และทรัพย์สิน

ยุทธศาสตร์ที่ ๑๐
การอนุรักษ์
ทรัพยากรธรรมชาติ
และสิ่งแวดล้อม

ยุทธศาสตร์การ
พัฒนาขององค์กร
บริหารส่วนตำบล
ถนนโพธิ์

ยุทธศาสตร์ที่ ๑
การบริหาร
ราชการตาม
หลักการบริหาร
บ้านเมืองที่ดี

ยุทธศาสตร์ที่ ๒
เสริมสร้าง
ความสามารถ
ทางเศรษฐกิจ
และบรรเทา
ความยากจน

ยุทธศาสตร์ที่ ๓
การอนุรักษ์และ
พัฒนาทรัพยากร
ธรรมชาติและ
สิ่งแวดล้อมให้
เกิดความสมดุล
และยั่งยืน

ยุทธศาสตร์ที่ ๔
โครงสร้าง
พื้นฐาน

ยุทธศาสตร์ที่ ๕
สร้างสังคมให้มี
คุณภาพชีวิตที่ดี
และอยู่ร่วมกัน
อย่างมีความสุข

ยุทธศาสตร์ที่ ๖
น้ำแก่ง

ยุทธศาสตร์ที่ ๗
ยุทธศาสตร์
พัฒนาเกษตร
อินทรีย์

ยุทธศาสตร์การพัฒนาขององค์การบริหารส่วนตำบลถนนโพธิ์ (strategy map)

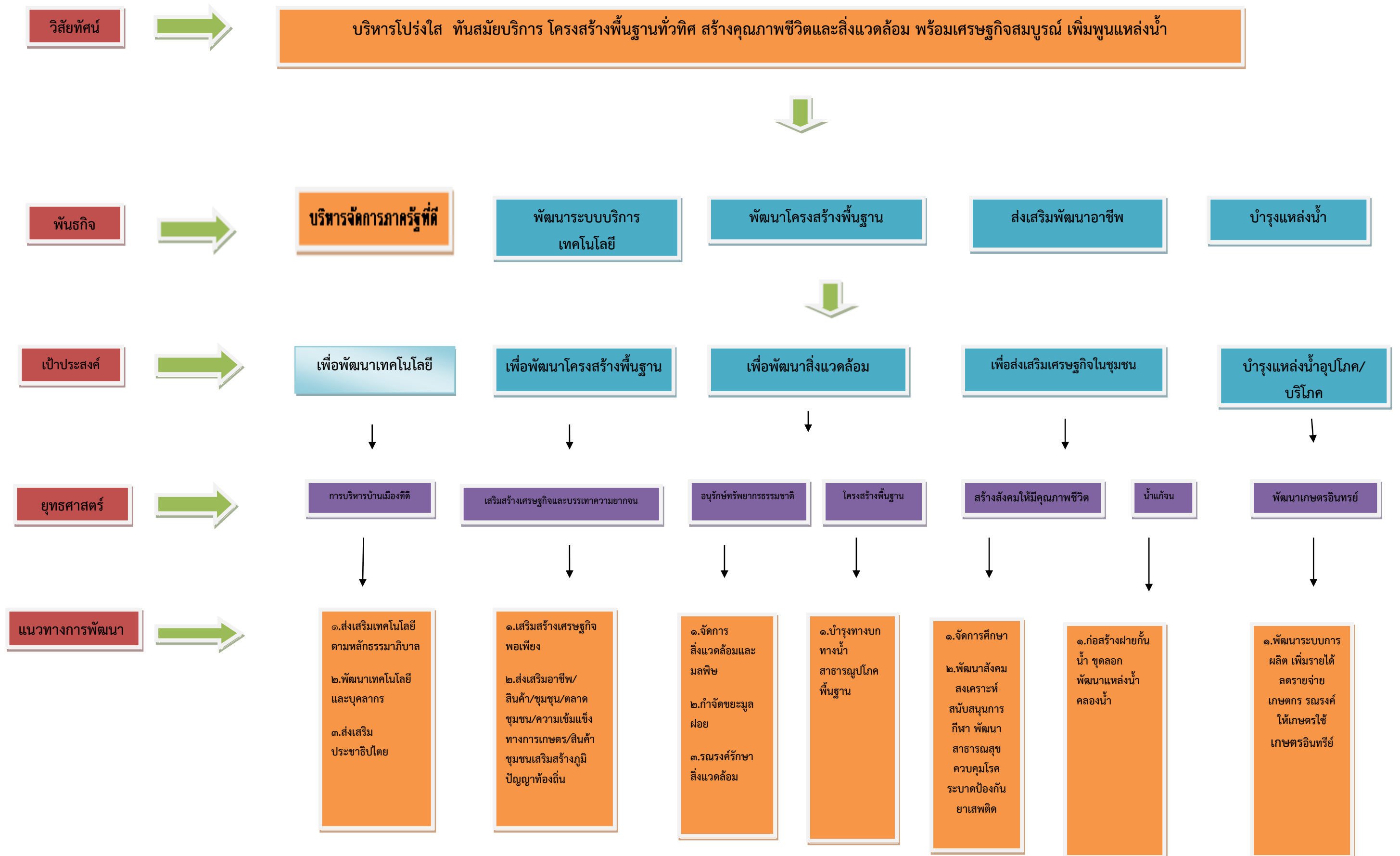

ส่วนที่ ๓

การนำแผนพัฒนาท้องถิ่นไปสู่การปฏิบัติ

๑. ยุทธศาสตร์การพัฒนาและแผนงาน

ที่	ยุทธศาสตร์	ด้าน	แผนงาน	หน่วยงานรับผิดชอบหลัก	หน่วยงานสนับสนุน
๑.	การบริหารราชการตามหลักการบริหารราชการ	บริหารงานทั่วไป	บริหารงานทั่วไป วางแผนสถิติและวิชาการ บริหารงานคลัง	สำนักงานปลัด กองการศึกษาฯ กองคลัง กองช่าง	อบต.ถนนโพธิ์ หน่วยงานที่เกี่ยวข้อง
๒.	เสริมสร้างความสามารถทางเศรษฐกิจและบรรเทาปัญหาความยากจน	แผนงานสังคมสงเคราะห์ แผนงานสร้างความเข้มแข็งของชุมชน	บริหารทั่วไปเกี่ยวกับสังคมสงเคราะห์ งานสวัสดิการสังคมสงเคราะห์ บริหารทั่วไปเกี่ยวกับสร้างสังคมเข้มแข็งของชุมชน ส่งเสริมและสนับสนุนความเข้มแข็งชุมชน	สำนักงานปลัด กองการศึกษาฯ กองคลัง กองช่าง	
๓.	อนุรักษ์ทรัพยากรธรรมชาติและสิ่งแวดล้อมให้เกิดความสมดุลอย่างยั่งยืน	แผนงานการเกษตร	ส่งเสริมการเกษตร อนุรักษ์แหล่งน้ำและป่าไม้	สำนักงานปลัด กองการศึกษาฯ กองคลัง กองช่าง	
๔.	โครงสร้างพื้นฐาน	งานเคหะและชุมชน	บริหารทั่วไปเกี่ยวกับเคหะและชุมชน งานไฟฟ้าถนน งานกำจัดขยะมูลฝอย	กองช่าง สำนักงานปลัด	

๑. ยุทธศาสตร์การพัฒนาและแผนงาน

ที่	ยุทธศาสตร์	ด้าน	แผนงาน	หน่วยงานรับผิดชอบหลัก	หน่วยงานสนับสนุน	
๕.	สร้างสังคมให้มีคุณภาพชีวิตที่ดีและอยู่ร่วมกันอย่างมีความสุข	แผนงานรักษาความสงบภายใน	บริหารงานทั่วไป เกี่ยวกับการรักษา ความสงบภายใน	สำนักงานปลัด กองการศึกษาฯ	อบต.ถนนโพธิ์ หน่วยงานที่ เกี่ยวข้อง	
			งานป้องกันภัย ฝ่ายพลเรือนและ ระงับอัคคีภัย			
		แผนงานการศึกษา	การบริหารงาน ทั่วไปเกี่ยวกับ การศึกษา			
			ระดับก่อนวัยเรียน และประถมศึกษา			
			งานศึกษาไม่ กำหนดระดับ			
		งานสาธารณสุข	บริหารงานทั่วไป เกี่ยวกับ สาธารณสุข			สำนักงานปลัด
			งานบริการ สาธารณสุขและ งานสาธารณสุข อื่น			
		งานสังคมสงเคราะห์	บริหารงานทั่วไป เกี่ยวกับสังคม สงเคราะห์			สำนักงานปลัด
			งานสวัสดิการ สังคมสงเคราะห์			
		สร้างความเข้มแข็ง ของชุมชน	ส่งเสริมและ สนับสนุนความ เข้มแข็งชุมชน			สำนักงานปลัด กองการศึกษาฯ
ศาสนาวัฒนธรรม และ นันทนาการ	กีฬาและ นันทนาการ	สำนักงานปลัด กองการศึกษาฯ				
	ศาสนาวัฒนธรรม ท้องถิ่น					
อื่นๆ	งบกลาง	สำนักงานปลัด				
งานพาณิชย์	งานกิจการประปา	กองคลัง				

ที่	ยุทธศาสตร์	ด้าน	แผนงาน	หน่วยงานรับผิดชอบหลัก	หน่วยงานสนับสนุน
๖.	น้ำแก้ง	อุตสาหกรรมและการโยธา	ก่อสร้างโครงสร้างพื้นฐาน	กองช่าง	อบต.ถนนโพธิ์ หน่วยงานที่เกี่ยวข้อง
		เคหะชุมชน	สวนสาธารณะ		
			บำบัดน้ำเสีย		
๗.	การพัฒนาเกษตรอินทรีย์	สร้างความเข้มแข็งของชุมชน	สร้างความเข้มแข็งของชุมชน	กองช่าง	
			ส่งเสริมและสนับสนุนความเข้มแข็งของชุมชน		
		งานการเกษตร	งานส่งเสริมการเกษตร	สำนักงานปลัด	
			งานอนุรักษ์แหล่งน้ำและป่าไม้		

สรุปโครงการพัฒนา
แผนพัฒนาท้องถิ่น (พ.ศ.๒๕๖๑ -๒๕๖๕)
องค์การบริหารส่วนตำบลถนนโพธิ์

แบบ ผ.๐๑

ยุทธศาสตร์	๒๕๖๑		๒๕๖๒		๒๕๖๓		๒๕๖๔		๒๕๖๕	
	จำนวนโครงการ	งบประมาณ	จำนวนโครงการ	งบประมาณ	จำนวนโครงการ	งบประมาณ	จำนวนโครงการ	งบประมาณ	จำนวนโครงการ	งบประมาณ
๑.การบริหารราชการตามหลักการบริหารราชการที่ดี	-	-								
๑.๑ แผนงานบริหารงานทั่วไป	-	-	๔	๗๒๐,๐๐๐	๔	๗๒๐,๐๐๐	๒	๒๗๐,๐๐๐	๑	๑๐๐,๐๐๐
๑.๒ แผนงานรักษาความสงบ	-	-	-	-	-	-	-	-	-	-
๑.๓ แผนงานสร้างความเข้มแข็งของชุมชน	-	-	๔	๑๔๐,๐๐๐	๔	๑๔๐,๐๐๐	๔	๑๔๐,๐๐๐	๑	๓๐,๐๐๐
รวมทั้งสิ้น	-	-	๘	๘๖๐,๐๐๐	๘	๘๖๐,๐๐๐	๖	๔๕๐,๐๐๐	๒	๑๓๐,๐๐๐
๒.เสริมสร้างความสามารถทางเศรษฐกิจและบรรเทาปัญหาความยากจน										
๒.๑ แผนงานสร้างความเข้มแข็งของชุมชน	-	-	๑๒	๓๕๕,๐๐๐	๑๒	๓๕๕,๐๐๐	๘	๒๕๐,๐๐๐	๔	๑๕๐,๐๐๐
๒.๒ แผนงานการเกษตร	-	-	-	-	-	-	-	-	-	-
รวมทั้งสิ้น	-	-	๑๒	๓๕๕,๐๐๐	๑๒	๓๕๕,๐๐๐	๘	๒๕๐,๐๐๐	๔	๑๕๐,๐๐๐
๓.การอนุรักษ์และพัฒนาทรัพยากรธรรมชาติและสิ่งแวดล้อมให้เกิดความยั่งยืน										
๓.๑ แผนงานเคหะและชุมชน	-	-	๑	๓๐,๐๐๐	๑	๓๐,๐๐๐	๑	๓๐,๐๐๐	๑	๓๐,๐๐๐
๓.๒ แผนงานการเกษตร	-	-	๔	๒๑๕,๐๐๐	๔	๒๑๕,๐๐๐	๓	๑๑๕,๐๐๐	๑	๒๕,๐๐๐
รวมทั้งสิ้น	-	-	๕	๒๔๕,๐๐๐	๕	๒๔๕,๐๐๐	๔	๑๔๕,๐๐๐	๒	๕๕,๐๐๐

สรุปโครงการพัฒนา แผนพัฒนาท้องถิ่น (พ.ศ.๒๕๖๑ -๒๕๖๕)

แบบ ผ.๐๑

องค์การบริหารส่วนตำบลถนนโพธิ์

ยุทธศาสตร์	๒๕๖๑		๒๕๖๒		๒๕๖๓		๒๕๖๔		๒๕๖๕	
	จำนวนโครงการ	งบประมาณ	จำนวนโครงการ	งบประมาณ	จำนวนโครงการ	งบประมาณ	จำนวนโครงการ	งบประมาณ	จำนวนโครงการ	งบประมาณ
๔.การพัฒนาด้านโครงสร้างพื้นฐาน										
๔.๑ แผนงานเคหะและชุมชน	-	-	๔๒	๑๐,๐๗๑,๐๐๐	๔๓	๑๐,๑๒๑,๐๐๐	๓๕	๗,๘๗๖,๐๐๐	๑	๔๕๐,๐๐๐
รวมทั้งสิ้น	-	-	๔๒	๑๐,๐๗๑,๐๐๐	๔๓	๑๐,๑๒๑,๐๐๐	๓๕	๗,๘๗๖,๐๐๐	๑	๔๕๐,๐๐๐
๕.สร้างสังคมให้มีคุณภาพชีวิตที่ดีและอยู่ร่วมกันอย่างมีความสุข										
๕.๑ แผนงานรักษาความสงบ	-	-	๓	๙๕๐,๐๐๐	๓	๙๕๐,๐๐๐	๒	๒๕๐,๐๐๐	-	-
๕.๒ แผนงานการศึกษา	-	-	๕	๑,๙๔๒,๘๐๐	๕	๑,๙๔๒,๘๐๐	๓	๑,๔๖๐,๐๐๐	-	-
๕.๓ แผนงานสาธารณสุข	-	-	๘	๔๐๕,๐๐๐	๘	๔๐๕,๐๐๐	๗	๓๔๕,๐๐๐	-	-
๕.๔ แผนงานสังคมสงเคราะห์	-	-	๖	๑๐,๗๒๕,๐๐๐	๖	๑๐,๗๒๕,๐๐๐	๖	๑๐,๗๒๕,๐๐๐	-	-
๕.๕ แผนงานการศาสนา วัฒนธรรมและนันทนาการ	-	-	๘	๑๙๐,๐๐๐	๘	๑๙๐,๐๐๐	๖	๑๔๐,๐๐๐	๕	๑๓๐,๐๐๐
รวมทั้งสิ้น	-	-	๓๐	๑๔,๒๑๒,๘๐๐	๓๐	๑๔,๒๑๒,๘๐๐	๒๔	๑๒,๙๒๐,๐๐๐	๕	๑๓๐,๐๐๐
๖. น้ำแก้วน										
๖.๑ แผนงานเคหะและชุมชน	-	-	๗	๒,๒๓๐,๐๐๐	๘	๒,๗๓๐,๐๐๐	๔	๑,๖๐๐,๐๐๐	-	-
๖.๒ แผนงานการเกษตร	-	-	-	-	-	-	-	-	-	-
รวมทั้งสิ้น	-	-	๗	๒,๒๓๐,๐๐๐	๘	๒,๗๓๐,๐๐๐	๔	๑,๖๐๐,๐๐๐	-	-
๗. การพัฒนาด้านการเกษตรอินทรีย์										
๗.๑ แผนงานการเกษตร	-	-	๒	๕๕,๐๐๐	๒	๕๕,๐๐๐	๒	๕๕,๐๐๐	-	-
รวมทั้งสิ้น	-	-	๒	๕๕,๐๐๐	๒	๕๕,๐๐๐	๒	๕๕,๐๐๐	-	-
รวมทั้งหมด	-	-	๑๐๖	๒๘,๐๒๘,๘๐๐	๑๐๘	๒๘,๕๗๘,๘๐๐	๘๓	๒๓,๒๕๖,๐๐๐	๑๔	๙๑๕,๐๐๐

รายละเอียดโครงการพัฒนา
แผนพัฒนาท้องถิ่น (พ.ศ. ๒๕๖๑ - ๒๕๖๕)

แบบ ผ.๐๒

องค์การบริหารส่วนตำบลถนนโพธิ์ อำเภอโนนไทย จังหวัดนครราชสีมา

ก. ยุทธศาสตร์จังหวัดที่ ๔ การเสริมสร้างความมั่นคง ทุกมิติ เพื่อปกป้องสถาบันหลักของชาติ และความปลอดภัยในชีวิตและทรัพย์สินของประชาชน

ข. ยุทธศาสตร์การพัฒนาขององค์กรปกครองส่วนท้องถิ่นในเขตจังหวัดที่ ๔ ยุทธศาสตร์การพัฒนาสังคม .

ยุทธศาสตร์การพัฒนาขององค์การบริหารส่วนตำบลถนนโพธิ์ ๑.ยุทธศาสตร์การบริหารราชการตามหลักการบริหารราชการที่ดี

๑.๑ ส่งเสริมศักยภาพของท้องถิ่นในทุกๆด้านตามหลักการบริหารจัดการบ้านเมืองที่ดี

ที่	โครงการ	วัตถุประสงค์	เป้าหมาย (ผลผลิตของ โครงการ)	งบประมาณ					ตัวชี้วัด (KPI)	ผลที่คาดว่าจะได้รับ	หน่วยงาน รับผิดชอบหลัก
				๒๕๖๑ (บาท)	๒๕๖๒ (บาท)	๒๕๖๓ (บาท)	๒๕๖๔ (บาท)	๒๕๖๕ (บาท)			
๑	โครงการ อบรม.พบประชาชน	เพื่อบริการประชาชน นอกสถานที่ และร่วม ฟังปัญหาของ ประชาชน	ประชาชนใน พื้นที่ ตำบลถนน โพธิ์ที่เข้าร่วม โครงการ (ม. ๑- ม.๙)	-	๒๕,๐๐๐	๒๕,๐๐๐	๒๕,๐๐๐	-	ผู้เข้าร่วม โครงการมี ความรู้เพิ่มขึ้น ร้อยละ ๕๐	ประชาชนได้รับบริการ สะดวกและนำปัญหา มาแก้ไขและพัฒนา	สำนัก งานปลัด
๒	โครงการจัดทำแผนชุมชน	เพื่อรับฟังปัญหาของ ชุมชนและร่วมกัน จัดทำแผนชุมชนใน พื้นที่	ประชาชนใน พื้นที่ ตำบลถนน โพธิ์ที่เข้าร่วม โครงการ (ม. ๑- ม.๙)	-	๒๕,๐๐๐	๒๕,๐๐๐	๒๕,๐๐๐	-	ผู้เข้าร่วม โครงการมี ความรู้เพิ่มขึ้น ร้อยละ ๕๐	ประชาชนได้รับบริการ สะดวกและนำปัญหา มาแก้ไขและพัฒนา	สำนัก งานปลัด
๓	โครงการจัดทำทบทวน แผนพัฒนาท้องถิ่น (๒๕๖๑ -๒๕๖๕)	เพื่อส่งเสริมให้ ประชาชนมีส่วนร่วม ในการพัฒนาชุมชน ของตนเอง	ประชาชนใน พื้นที่ ตำบลถนน โพธิ์ที่เข้าร่วม โครงการ (ม. ๑- ม.๙)	-	๓๐,๐๐๐	๓๐,๐๐๐	๓๐,๐๐๐	๓๐,๐๐๐	ผู้เข้าร่วม โครงการมี ความรู้เพิ่มขึ้น ร้อยละ ๕๐	ประชาชนได้รับบริการ สะดวกและนำปัญหา มาแก้ไขและพัฒนา	สำนัก งานปลัด

รายละเอียดโครงการพัฒนา
แผนพัฒนาท้องถิ่น (พ.ศ. ๒๕๖๑ - ๒๕๖๕)

แบบ ผ.๐๒

องค์การบริหารส่วนตำบลถนนโพธิ์ อำเภอโนนไทย จังหวัดนครราชสีมา

ก. ยุทธศาสตร์จังหวัดที่ ๔ การเสริมสร้างความมั่นคง ทุกมิตี เพื่อปกป้องสถาบันหลักของชาติ และความปลอดภัยในชีวิตและทรัพย์สินของประชาชน

ข. ยุทธศาสตร์การพัฒนาขององค์การปกครองส่วนท้องถิ่นในเขตจังหวัดที่ ๔ ยุทธศาสตร์การพัฒนาสังคม .

ยุทธศาสตร์การพัฒนาขององค์การบริหารส่วนตำบลถนนโพธิ์ ๑.ยุทธศาสตร์การบริหารราชการตามหลักการบริหารราชการที่ดี

๑.๑ ส่งเสริมศักยภาพของท้องถิ่นในทุกๆด้านตามหลักการบริหารจัดการบ้านเมืองที่ดี

ที่	โครงการ	วัตถุประสงค์	เป้าหมาย (ผลผลิตของ โครงการ)	งบประมาณ					ตัวชี้วัด (KPI)	ผลที่คาดว่าจะได้รับ	หน่วยงาน รับผิดชอบหลัก
				๒๕๖๑ (บาท)	๒๕๖๒ (บาท)	๒๕๖๓ (บาท)	๒๕๖๔ (บาท)	๒๕๖๕ (บาท)			
๔	โครงการจัดทำแผนที่ภาษี ขององค์การบริหารส่วนตำบล ถนนโพธิ์	เพื่อจัดทำระบบภาษี และทะเบียนทรัพย์สิน	พื้นที่ในตำบล ถนนโพธิ์ จำนวน ๙ หมู่บ้าน	-	๑๐๐,๐๐๐	๑๐๐,๐๐๐	๑๐๐,๐๐๐	๑๐๐,๐๐๐	พื้นที่ ๙ หมู่บ้าน	การจัดเก็บภาษีเป็นไป ตามเป้าหมายที่ กำหนด	กองคลัง
๕	โครงการฝึกอบรมและศึกษาดู งานขององค์การบริหารส่วน ตำบลถนนโพธิ์	เพื่อเพิ่มศักยภาพของ องค์กรในการปฏิบัติ หน้าที่	ผู้บริหาร / พนักงาน/ ลูกจ้าง/ที่ ปรึกษาฯ	-	๓๕๐,๐๐๐	๓๕๐,๐๐๐	-	-	ผู้เข้าร่วม โครงการมี ความรู้เพิ่มขึ้น ร้อยละ ๕๐	นำความรู้มาใช้ในการ ปฏิบัติหน้าที่และเพิ่ม ประสิทธิภาพในการ ทำงาน	สำนัก งานปลัด
๖	โครงการฝึกอบรมและศึกษาดู งานของกลุ่มสตรี แม่บ้าน อสม.กลุ่มสภาเด็กและ เยาวชนตำบลถนนโพธิ์	เพื่อพัฒนาตำบลถนน โพธิ์ และส่งเสริมกลุ่ม ต่างๆให้มี ประสิทธิภาพ	กลุ่มสตรีแม่บ้าน อสม.สภาเด็ก และเยาวชน	-	๒๕๐,๐๐๐	๒๕๐,๐๐๐	๒๕๐,๐๐๐	-	ผู้เข้าร่วม โครงการมี ความรู้เพิ่มขึ้น ร้อยละ ๕๐	นำความรู้มาใช้ในการ พัฒนาตำบล	สำนัก งานปลัด

รายละเอียดโครงการพัฒนา
แผนพัฒนาท้องถิ่น (พ.ศ. ๒๕๖๑ - ๒๕๖๕)

แบบ ผ.๐๒

องค์การบริหารส่วนตำบลถนนโพธิ์ อำเภอโนนไทย จังหวัดนครราชสีมา

ก. ยุทธศาสตร์จังหวัดที่ ๔ การเสริมสร้างความมั่นคง ทุกมิติ เพื่อปกป้องสถาบันหลักของชาติ และความปลอดภัยในชีวิตและทรัพย์สินของประชาชน

ข. ยุทธศาสตร์การพัฒนาขององค์กรปกครองส่วนท้องถิ่นในเขตจังหวัดที่ ๔ ยุทธศาสตร์การพัฒนาสังคม .

ยุทธศาสตร์การพัฒนาขององค์การบริหารส่วนตำบลถนนโพธิ์ ๑.ยุทธศาสตร์การบริหารราชการตามหลักการบริหารราชการที่ดี

๑.๓ ส่งเสริมประชาธิปไตยและการมีส่วนร่วมภาคประชาชน

ที่	โครงการ	วัตถุประสงค์	เป้าหมาย (ผลผลิตของ โครงการ)	งบประมาณ					ตัวชี้วัด (KPI)	ผลที่คาดว่าจะได้รับ	หน่วยงาน รับผิดชอบหลัก
				๒๕๖๑ (บาท)	๒๕๖๒ (บาท)	๒๕๖๓ (บาท)	๒๕๖๔ (บาท)	๒๕๖๕ (บาท)			
๑	โครงการจัดการเลือกตั้ง สมาชิกสภา อบต.และนายก อบต.	เพื่อเป็นค่าใช้จ่ายใน การเลือกตั้งสมาชิก อบต.และนายก อบต. กรณีพ้นจากตำแหน่ง	นายก อบต. ๑ คน สมาชิก อบต. ๑๘ คน	-	๑๐๐,๐๐๐	๑๐๐,๐๐๐	-	-	ร้อยละ ๖๐ ของผู้ออกมาใช้ สิทธิ	สมาชิกสภาองค์การ บริหารส่วนตำบลถนน โพธิ์ครบทุกหมู่บ้าน	สำนักงาน ปลัด
๒	โครงการอุดหนุนศูนย์ข้อมูล ข่าวสารการจัดซื้อจัดจ้างของ องค์กรปกครองส่วนท้องถิ่น อำเภอโนนไทย	เพื่อการจัดซื้อจัดจ้าง อย่างโปร่งใสและถูก วิธี	เขตอำเภอโนน ไทย	-	๑๗,๐๐๐	๑๗,๐๐๐	๑๗,๐๐๐	-	ร้อยละ อบต.	ได้รับข้อมูลข่าวสารใน การจัดซื้อจัดจ้างอย่าง ถูกต้องและถูกวิธี	สำนักงาน ปลัด
๓	โครงการสร้างความเข้มแข็ง สภาเด็กและเยาวชน อบต. ถนนโพธิ์	เพื่อดำเนินโครงการ สร้างสภาเด็กและ เยาวชนให้เกิดความ เข้มแข็ง	สภาเด็กและ เยาวชน อบต. ถนนโพธิ์	-	๓๐,๐๐๐	๓๐,๐๐๐	๓๐,๐๐๐	-	ร้อยละ ๕๐ ของจำนวนเด็ก ในพื้นที่ ตำบล	การดำเนินการเกิดการ เข้มแข็งและยั่งยืน	สำนักงาน ปลัด

รายละเอียดโครงการพัฒนา
แผนพัฒนาท้องถิ่น (พ.ศ. ๒๕๖๑ – ๒๕๖๕)
องค์การบริหารส่วนตำบลถนนโพธิ์ อำเภอโนนไทย จังหวัดนครราชสีมา

แบบ ผ.๐๒

ก. ยุทธศาสตร์จังหวัดที่ ๒ ยกย่องระดับสังคมให้เป็นเมืองน่าอยู่ ตามแนวทางเศรษฐกิจพอเพียง

ข. ยุทธศาสตร์การพัฒนาขององค์กรปกครองส่วนท้องถิ่นในเขตจังหวัดที่ ๑ ยุทธศาสตร์การสานต่อแนวทางพระราชดำริ

ยุทธศาสตร์การพัฒนาขององค์การบริหารส่วนตำบลถนนโพธิ์ ๒.ยุทธศาสตร์การเสริมสร้างความสามารถทางเศรษฐกิจและบรรเทาปัญหาความยากจน

๒.๑ เสริมสร้างเศรษฐกิจพอเพียงตามแนวพระราชดำริ

ที่	โครงการ	วัตถุประสงค์	เป้าหมาย (ผลผลิตของ โครงการ)	งบประมาณ					ตัวชี้วัด (KPI)	ผลที่คาดว่าจะได้รับ	หน่วยงาน รับผิดชอบหลัก
				๒๕๖๑ (บาท)	๒๕๖๒ (บาท)	๒๕๖๓ (บาท)	๒๕๖๔ (บาท)	๒๕๖๕ (บาท)			
๑	โครงการเรียนรู้เศรษฐกิจพอเพียงตามแนวปรัชญาเศรษฐกิจพอเพียง (จากแผนชุมชน ม.๑ –ม.๙)	เพื่อส่งเสริมเศรษฐกิจในชุมชน ลดภาระครัวเรือน	ประชาชนในพื้นที่ หมู่ ๑-๙	-	๓๐,๐๐๐	๓๐,๐๐๐	-	-	ร้อยละประชาชนที่เข้าร่วมโครงการ	ประชาชนได้เรียนรู้เรื่องเศรษฐกิจพอเพียงและไปใช้ในการดำเนินชีวิต	สำนักงานปลัด
๒	โครงการส่งเสริมอาชีพเกษตรกรในครัวเรือน	เพื่อส่งเสริมยุทธศาสตร์การส่งเสริมการเกษตร	ประชาชนในพื้นที่ หมู่ ๑-๙	-	๓๐,๐๐๐	๓๐,๐๐๐	๓๐,๐๐๐	-	ร้อยละประชาชนที่เข้าร่วมโครงการ	เกษตรกรได้รับการส่งเสริมทางการเกษตรอย่างทั่วถึง	สำนักงานปลัด
๓	โครงการฝึกอบรมอาชีพพระยาสัน (จากแผนชุมชน ม.๑ –ม.๙)	เพื่อลดค่าใช้จ่ายในครัวเรือนและเพิ่มรายได้	ประชาชนในพื้นที่ หมู่ ๑-๙	-	๓๐,๐๐๐	๓๐,๐๐๐	๓๐,๐๐๐	-	ร้อยละประชาชนที่เข้าร่วมโครงการ	เพิ่มรายได้และลดรายจ่ายในครัวเรือน	สำนักงานปลัด

รายละเอียดโครงการพัฒนา
แผนพัฒนาท้องถิ่น (พ.ศ. ๒๕๖๑ - ๒๕๖๕)

แบบ ผ.๐๒

องค์การบริหารส่วนตำบลถนนโพธิ์ อำเภอโนนไทย จังหวัดนครราชสีมา

ก. ยุทธศาสตร์จังหวัดที่ ๒ ยกย่องส่งเสริมให้เป็นเมืองน่าอยู่ ตามแนวทางเศรษฐกิจพอเพียง

ข. ยุทธศาสตร์การพัฒนาขององค์กรปกครองส่วนท้องถิ่นในเขตจังหวัดที่ ๓. ยุทธศาสตร์การพัฒนาด้านการเกษตร /๔. ด้านการพัฒนาด้านสังคม

ยุทธศาสตร์การพัฒนาขององค์การบริหารส่วนตำบลถนนโพธิ์ ๒. ยุทธศาสตร์การเสริมสร้างความสามารถทางเศรษฐกิจและบรรเทาปัญหาความยากจน

๒.๒ การส่งเสริมอาชีพ / พัฒนาสินค้าชุมชน/ตลาดชุมชน/ร้านค้าชุมชน

ที่	โครงการ	วัตถุประสงค์	เป้าหมาย (ผลผลิตของ โครงการ)	งบประมาณ					ตัวชี้วัด (KPI)	ผลที่คาดว่าจะได้รับ	หน่วยงาน รับผิดชอบหลัก
				๒๕๖๑ (บาท)	๒๕๖๒ (บาท)	๒๕๖๓ (บาท)	๒๕๖๔ (บาท)	๒๕๖๕ (บาท)			
๑	โครงการแปรรูปผลิตภัณฑ์ จากพริกสด (กลุ่มแม่บ้านทำพริกแกง /ปลาร้าบอง) (แผนชุมชน ม.๑-๒)	เพื่อเพิ่มรายได้ให้กับ ครัวเรือน	ประชาชนใน พื้นที่ หมู่ ๑-๙ ที่เข้าร่วม โครงการ	-	๓๐,๐๐๐	๓๐,๐๐๐	๓๐,๐๐๐	๓๐,๐๐๐	ร้อยละ ประชาชนที่เข้า ร่วมโครงการ	มีรายได้เพิ่มขึ้น เกิดการร่วมกันทำงาน ในชุมชน	สำนักงาน ปลัด
๒	โครงการส่งเสริมอาชีพกลุ่มทำ เส้นหมี่ (แผนชุมชน ม.๔-ม.๙)	เพื่อเพิ่มรายได้ให้กับ ครัวเรือน	ประชาชนใน พื้นที่ หมู่ ๑-๙	-	๒๐,๐๐๐	๒๐,๐๐๐	๒๐,๐๐๐	-	ร้อยละ ประชาชนที่เข้า ร่วมโครงการ	ประชาชนได้มีรายได้ เพิ่มมากขึ้น	สำนักงาน ปลัด
๓	โครงการส่งเสริมอาชีพ เลี้ยงสุกร (เลี้ยงหมูหลุม) (แผนชุมชน ม.๑ - ม.๙)	เพื่อเพิ่มรายได้ให้กับ ครัวเรือน	ประชาชนใน พื้นที่ หมู่ ๑-๙	-	๒๐,๐๐๐	๒๐,๐๐๐	๒๐,๐๐๐	-	ร้อยละ ประชาชนที่เข้า ร่วมโครงการ	ประชาชนได้มีรายได้ เพิ่มมากขึ้น	สำนักงาน ปลัด

รายละเอียดโครงการพัฒนา
แผนพัฒนาท้องถิ่น (พ.ศ. ๒๕๖๑ - ๒๕๖๕)

แบบ ผ.๐๒

องค์การบริหารส่วนตำบลถนนโพธิ์ อำเภอโนนไทย จังหวัดนครราชสีมา

ก. ยุทธศาสตร์จังหวัดที่ ๒ ยกกระดับสังคมให้เป็นเมืองน่าอยู่ ตามแนวทางเศรษฐกิจพอเพียง

ข. ยุทธศาสตร์การพัฒนาขององค์การปกครองส่วนท้องถิ่นในเขตจังหวัดที่ ๓. ยุทธศาสตร์การพัฒนาด้านการเกษตร /๔. ด้านการพัฒนาด้านสังคม

ยุทธศาสตร์การพัฒนาขององค์การบริหารส่วนตำบลถนนโพธิ์ ๒.ยุทธศาสตร์การเสริมสร้างความสามารถทางเศรษฐกิจและบรรเทาปัญหาความยากจน

๒.๒ การส่งเสริมอาชีพ / พัฒนาลีนค้าชุมชน/ตลาดชุมชน/ร้านค้าชุมชน

ที่	โครงการ	วัตถุประสงค์	เป้าหมาย (ผลผลิตของ โครงการ)	งบประมาณ					ตัวชี้วัด (KPI)	ผลที่คาดว่าจะได้รับ	หน่วยงาน รับผิดชอบหลัก
				๒๕๖๑ (บาท)	๒๕๖๒ (บาท)	๒๕๖๓ (บาท)	๒๕๖๔ (บาท)	๒๕๖๕ (บาท)			
๔	โครงการส่งเสริมอาชีพ กลุ่ม ทำเชื้อเห็ดฟาง (แผนชุมชน ม.๒)	เพื่อเพิ่มรายได้ให้กับ ครัวเรือน สร้างอาชีพในชุมชน	ประชาชนใน พื้นที่ หมู่ ๑-๙ ที่เข้าร่วม โครงการ	-	๓๐,๐๐๐	๓๐,๐๐๐	๓๐,๐๐๐	๓๐,๐๐๐	ร้อยละ ๕๐ ประชาชนที่เข้า ร่วมโครงการ	มีรายได้เพิ่มขึ้น เกิดการร่วมกันทำงาน ในชุมชน	สำนักงาน ปลัด
๕	โครงการบ้านสวยเมืองสุข	เพื่อเพิ่มรายได้ให้กับ ครัวเรือนและส่งเสริม อาชีพ	ประชาชนใน พื้นที่ หมู่ ๑-๙ ที่เข้าร่วม โครงการ	-	๖๐,๐๐๐	๖๐,๐๐๐	๖๐,๐๐๐	๖๐,๐๐๐	ร้อยละ ๕๐ ประชาชนที่เข้า ร่วมโครงการ	มีรายได้เพิ่มขึ้น เกิดการร่วมกันทำงาน ในชุมชนและเกิดความ สามัคคี	สำนักงาน ปลัด

รายละเอียดโครงการพัฒนา
แผนพัฒนาท้องถิ่น (พ.ศ. ๒๕๖๑ – ๒๕๖๕)

แบบ ผ.๐๒

องค์การบริหารส่วนตำบลถนนโพธิ์ อำเภอโนนไทย จังหวัดนครราชสีมา

ก. ยุทธศาสตร์จังหวัดที่ ๒ ยกกระดับสังคมให้เป็นเมืองน่าอยู่ ตามแนวทางเศรษฐกิจพอเพียง

ข. ยุทธศาสตร์การพัฒนาขององค์กรปกครองส่วนท้องถิ่นในเขตจังหวัดที่ ๓. ยุทธศาสตร์การพัฒนาด้านการเกษตร /๔. ด้านการพัฒนาด้านสังคม

ยุทธศาสตร์การพัฒนาขององค์การบริหารส่วนตำบลถนนโพธิ์ ๒.ยุทธศาสตร์การเสริมสร้างความสามารถทางเศรษฐกิจและบรรเทาปัญหาความยากจน

๒.๓ การสร้างความเข้มแข็งด้านเกษตรกรรม /สินค้าชุมชน

ที่	โครงการ	วัตถุประสงค์	เป้าหมาย (ผลผลิตของ โครงการ)	งบประมาณ					ตัวชี้วัด (KPI)	ผลที่คาดว่าจะได้รับ	หน่วยงาน รับผิดชอบหลัก
				๒๕๖๑ (บาท)	๒๕๖๒ (บาท)	๒๕๖๓ (บาท)	๒๕๖๔ (บาท)	๒๕๖๕ (บาท)			
๑	โครงการรณรงค์ใช้ปุ๋ยอินทรีย์ แทนปุ๋ยเคมี	เพื่อเพิ่มรายได้ให้กับ ครัวเรือน	ประชาชนใน พื้นที่ หมู่ ๑-๙ ที่เข้าร่วม โครงการ	-	๓๐,๐๐๐	๓๐,๐๐๐	๓๐,๐๐๐	๓๐,๐๐๐	ร้อยละ ๕๐ ประชาชนที่เข้า ร่วมโครงการ	มีรายได้เพิ่มขึ้น เกิดการร่วมกันทำงาน ในชุมชน	สำนักงาน ปลัด
๒	โครงการส่งเสริมศูนย์การ เรียนรู้กลุ่มผู้เลี้ยงโค-กระบือ (แผนชุมชน ม.๗)	เพื่อเพิ่มรายได้ให้กับ ครัวเรือน	ประชาชนใน พื้นที่ หมู่ ๑-๙ ที่เข้าร่วม โครงการ	-	๕๐,๐๐๐	๕๐,๐๐๐	-	-	ร้อยละ ๕๐ ประชาชนที่เข้า ร่วมโครงการ	มีรายได้เพิ่มขึ้น ลดรายจ่ายใน ครัวเรือน	สำนักงาน ปลัด
๓	โครงการศูนย์การเรียนรู้กลุ่ม ปลูกมะขามเทศ เพชรโนนไทย (แผนชุมชน ม. ๖)	เพื่อเพิ่มรายได้ให้กับ ครัวเรือน	ประชาชนใน พื้นที่ หมู่ ๑-๙ ที่เข้าร่วม โครงการ	-	๒๕,๐๐๐	๒๕,๐๐๐	-	-	ร้อยละ ๕๐ ประชาชนที่เข้า ร่วมโครงการ	มีรายได้เพิ่มขึ้น ลดรายจ่ายใน ครัวเรือน	สำนักงาน ปลัด

รายละเอียดโครงการพัฒนา
แผนพัฒนาท้องถิ่น (พ.ศ. ๒๕๖๑ - ๒๕๖๕)

แบบ ผ.๐๒

องค์การบริหารส่วนตำบลถนนโพธิ์ อำเภอโนนไทย จังหวัดนครราชสีมา

ก. ยุทธศาสตร์จังหวัดที่ ๓ บริหารจัดการทรัพยากรธรรมชาติและสิ่งแวดล้อมให้มีความสมบูรณ์อย่างยั่งยืน ตามแนวทางเศรษฐกิจพอเพียง

ข. ยุทธศาสตร์การพัฒนาขององค์กรปกครองส่วนท้องถิ่นในเขตจังหวัดที่ ๑๐. ยุทธศาสตร์การอนุรักษ์ทรัพยากรธรรมชาติและสิ่งแวดล้อม

ยุทธศาสตร์การพัฒนาขององค์การบริหารส่วนตำบลถนนโพธิ์ ๓.ยุทธศาสตร์การอนุรักษ์ทรัพยากรธรรมชาติและสิ่งแวดล้อมให้เกิดความสมดุลและยั่งยืน

๓.๑ การกำจัดขยะมูลฝอย สิ่งปฏิกูลและน้ำเน่าเสียในชุมชน

ที่	โครงการ	วัตถุประสงค์	เป้าหมาย (ผลผลิตของ โครงการ)	งบประมาณ					ตัวชี้วัด (KPI)	ผลที่คาดว่าจะได้รับ	หน่วยงาน รับผิดชอบหลัก
				๒๕๖๑ (บาท)	๒๕๖๒ (บาท)	๒๕๖๓ (บาท)	๒๕๖๔ (บาท)	๒๕๖๕ (บาท)			
๑	โครงการคัดแยกขยะและ กำจัดขยะอย่างถูกวิธี	เพื่อส่งเสริมให้คนใน ชุมชนมีสิ่งแวดล้อมที่ดี และลดปริมาณขยะ	ประชาชนใน พื้นที่ หมู่ ๑-๙ ที่เข้าร่วม โครงการ ปริมาณขยะใน พื้นที่	-	๓๐,๐๐๐	๓๐,๐๐๐	๓๐,๐๐๐	๓๐,๐๐๐	ร้อยละ ๕๐ ประชาชนที่เข้า ร่วมโครงการ	มีปริมาณขยะลดลง	สำนักงาน ปลัด

รายละเอียดโครงการพัฒนา

แผนพัฒนาท้องถิ่น (พ.ศ. ๒๕๖๑ - ๒๕๖๕)

องค์การบริหารส่วนตำบลถนนโพธิ์ อำเภอโนนไทย จังหวัดนครราชสีมา

แบบ ผ.๐๒

ก. ยุทธศาสตร์จังหวัดที่ ๓ บริหารจัดการทรัพยากรธรรมชาติและสิ่งแวดล้อมให้มีความสมบูรณ์อย่างยั่งยืน ตามแนวทางเศรษฐกิจพอเพียง

ข. ยุทธศาสตร์การพัฒนาขององค์กรปกครองส่วนท้องถิ่นในเขตจังหวัดที่ ๑๐. ยุทธศาสตร์การอนุรักษ์ทรัพยากรธรรมชาติและสิ่งแวดล้อม

ยุทธศาสตร์การพัฒนาขององค์การบริหารส่วนตำบลถนนโพธิ์ ๓. ยุทธศาสตร์การอนุรักษ์ทรัพยากรธรรมชาติและสิ่งแวดล้อมให้เกิดความสมดุลและยั่งยืน

๓.๒ การจัดการ การบำรุงรักษา และการเพิ่มพื้นที่ป่าไม้ การใช้ประโยชน์จากป่าไม้ ที่ดิน ทรัพยากรธรรมชาติและสิ่งแวดล้อม

ที่	โครงการ	วัตถุประสงค์	เป้าหมาย (ผลผลิตของ โครงการ)	งบประมาณ					ตัวชี้วัด (KPI)	ผลที่คาดว่าจะได้รับ	หน่วยงาน รับผิดชอบหลัก
				๒๕๖๑ (บาท)	๒๕๖๒ (บาท)	๒๕๖๓ (บาท)	๒๕๖๔ (บาท)	๒๕๖๕ (บาท)			
๑	โครงการปรับปรุงภูมิทัศน์รอบ บึงบ้านถนนโพธิ์ หมู่ที่ ๕ (แผนชุมชน ม.๕)	เพื่อเพิ่มพื้นที่สีเขียว/ เป็นสถานที่พักผ่อน และออกกำลังกาย	ลู่วิ่ง ปลูกต้นไม้รอบๆ ลานออกกำลังกาย	-	๑๐๐,๐๐๐	๑๐๐,๐๐๐	๕๐,๐๐๐	-	ร้อยละ ๕๐ ประชาชนที่ ได้รับประโยชน์ ในพื้นที่	ประชาชนได้มีสถานที่ ออกกำลังกายและ พักผ่อน	สำนักงาน ปลัด
๒	โครงการปลูกต้นไม้ตาม แนวทางพระราชดำริ (รักษน้ำ รักษป่า รักษาแผ่นดิน)	เพื่อรักษาธรรมชาติ และสิ่งแวดล้อม	พื้นที่หมู่ ๑ - ๙ ต้นไม้ ๑๐๐ ต้น	-	๒๕,๐๐๐	๒๕,๐๐๐	๒๕,๐๐๐	๒๕,๐๐๐	พื้นที่ป่าไม้ใน ตำบลถนนโพธิ์	มีต้นไม้รอบตำบลให้ ประชาชนได้รับ ประโยชน์	สำนักงาน ปลัด
๓	โครงการอนุรักษ์พันธุกรรมพืช อันเนื่องมาจากพระราชดำริ	เพื่อสนับสนุนอนุรักษ์ พันธุ์พืช	พื้นที่ หมู่ ๑- ๙ พันธุ์พืชที่หายาก	-	๔๐,๐๐๐	๔๐,๐๐๐	๔๐,๐๐๐	-	พื้นที่ป่าไม้ ตำบลถนนโพธิ์	มีพันธุ์พืชให้อนุรักษ์ ตลอดไป	สำนักงาน ปลัด

สมเด็จพระกนิษฐาธิราชเจ้า กรมสมเด็จพระเทพ รัตนราชสุดาฯ		จำนวน ๕ สาย พันธุ์								
---	--	-----------------------	--	--	--	--	--	--	--	--

รายละเอียดโครงการพัฒนา

แผนพัฒนาท้องถิ่น (พ.ศ. ๒๕๖๑ - ๒๕๖๕)

องค์การบริหารส่วนตำบลถนนโพธิ์ อำเภอโนนไทย จังหวัดนครราชสีมา

แบบ ผ.๐๒

ก. ยุทธศาสตร์จังหวัดที่ ๓ บริหารจัดการทรัพยากรธรรมชาติและสิ่งแวดล้อมให้มีความสมบูรณ์อย่างยั่งยืน ตามแนวทางเศรษฐกิจพอเพียง

ข. ยุทธศาสตร์การพัฒนาขององค์กรปกครองส่วนท้องถิ่นในเขตจังหวัดที่ ๑๐. ยุทธศาสตร์การอนุรักษ์ทรัพยากรธรรมชาติและสิ่งแวดล้อม

ยุทธศาสตร์การพัฒนาขององค์การบริหารส่วนตำบลถนนโพธิ์ ๓. ยุทธศาสตร์การอนุรักษ์ทรัพยากรธรรมชาติและสิ่งแวดล้อมให้เกิดความสมดุลและยั่งยืน

๓.๒ การจัดการ การบำรุงรักษา และการเพิ่มพื้นที่ป่าไม้ การใช้ประโยชน์จากป่าไม้ ที่ดิน ทรัพยากรธรรมชาติและสิ่งแวดล้อม

ที่	โครงการ	วัตถุประสงค์	เป้าหมาย (ผลผลิตของ โครงการ)	งบประมาณ					ตัวชี้วัด (KPI)	ผลที่คาดว่าจะได้รับ	หน่วยงาน รับผิดชอบหลัก
				๒๕๖๑ (บาท)	๒๕๖๒ (บาท)	๒๕๖๓ (บาท)	๒๕๖๔ (บาท)	๒๕๖๕ (บาท)			
๓	โครงการรณรงค์ปลูกหญ้า แฝก	เพื่อป้องกันหน้าดิน พังทลาย	พื้นที่ หมู่ ๑-๙	-	๕๐,๐๐๐	๕๐,๐๐๐	-	-	ร้อยละ ๕๐ ประชาชนที่ ได้รับประโยชน์ ในพื้นที่	ลดการพังทลายของ หน้าดิน	สำนักงาน ปลัด

รายละเอียดโครงการพัฒนา

แผนพัฒนาท้องถิ่น (พ.ศ. ๒๕๖๑ - ๒๕๖๕)

องค์การบริหารส่วนตำบลถนนโพธิ์ อำเภอโนนไทย จังหวัดนครราชสีมา

แบบ ผ.๐๒

ก. ยุทธศาสตร์จังหวัดที่ ๒ ยกกระดับสังคมให้เป็นเมืองน่าอยู่ ตามแนวทางเศรษฐกิจพอเพียง

ข. ยุทธศาสตร์การพัฒนาขององค์กรปกครองส่วนท้องถิ่นในเขตจังหวัดที่ ๔. ยุทธศาสตร์การพัฒนาด้านสังคม

ยุทธศาสตร์การพัฒนาขององค์การบริหารส่วนตำบลถนนโพธิ์ ๕. ยุทธศาสตร์การสร้างสังคมให้มีคุณภาพชีวิตที่ดีและอยู่ร่วมกันอย่างมีความสุข

๕.๑ การพัฒนาการสงเคราะห์และการพัฒนาคุณภาพชีวิต เด็กสตรี คนชรา ผู้ติดเชื้อ HIV การพัฒนาการศึกษาจัดให้มีและเพิ่มพูนศักยภาพศูนย์พัฒนาเด็กเล็ก

ที่	โครงการ	วัตถุประสงค์	เป้าหมาย (ผลผลิตของ โครงการ)	งบประมาณ					ตัวชี้วัด (KPI)	ผลที่คาดว่าจะได้รับ	หน่วยงาน รับผิดชอบหลัก
				๒๕๖๑ (บาท)	๒๕๖๒ (บาท)	๒๕๖๓ (บาท)	๒๕๖๔ (บาท)	๒๕๖๕ (บาท)			
๑	โครงการวันผู้สูงอายุ	เพื่อให้ผู้สูงอายุได้ทำกิจกรรมร่วมกัน	ผู้สูงอายุตั้งแต่ ๖๐ ปีขึ้นไป	-	๕๐,๐๐๐	๕๐,๐๐๐	-	-	จำนวนผู้สูงอายุในพื้นที่	ผู้สูงอายุมีสุขภาพจิตที่ดีและได้รับการดูแลเอาใจใส่	สำนักงานปลัด
๒	โครงการตรวจสอบสุขภาพผู้สูงอายุ	ผู้สูงอายุได้รับการตรวจสอบสุขภาพและได้รับการรักษา	ผู้สูงอายุตั้งแต่ ๖๐ ปีขึ้นไป	-	๔๐,๐๐๐	๔๐,๐๐๐	-	-	จำนวนผู้สูงอายุในพื้นที่	ผู้สูงอายุมีสุขภาพดี	สำนักงานปลัด
๓	โครงการซ่อมแซม,ก่อสร้างที่อยู่อาศัยให้ผู้ยากไร้และด้อยโอกาส	เพื่อช่วยเหลือผู้ยากไร้และด้อยโอกาส	ผู้ยากไร้และผู้ด้อยโอกาส	-	๑๐๐,๐๐๐	๑๐๐,๐๐๐	๑๐๐,๐๐๐	-	จำนวนผู้ยากไร้ในพื้นที่	ได้รับการช่วยเหลือที่เหมาะสม	สำนักงานปลัด

รายละเอียดโครงการพัฒนา
แผนพัฒนาท้องถิ่น (พ.ศ. ๒๕๖๑ - ๒๕๖๕)
องค์การบริหารส่วนตำบลถนนโพธิ์ อำเภอโนนไทย จังหวัดนครราชสีมา

แบบ ผ.๐๒

- ก. ยุทธศาสตร์จังหวัดที่ ๒ ยกกระดับสังคมให้เป็นเมืองน่าอยู่ ตามแนวทางเศรษฐกิจพอเพียง
- ข. ยุทธศาสตร์การพัฒนาขององค์กรปกครองส่วนท้องถิ่นในเขตจังหวัดที่ ๔. ยุทธศาสตร์การพัฒนาด้านสังคม
- ยุทธศาสตร์การพัฒนาขององค์การบริหารส่วนตำบลถนนโพธิ์ ๕. ยุทธศาสตร์การสร้างสังคมให้มีคุณภาพชีวิตที่ดีและอยู่ร่วมกันอย่างมีความสุข
- ๕.๑ การพัฒนาการสงเคราะห์และการพัฒนาคุณภาพชีวิต เด็กสตรี คนชรา ผู้ติดเชื้อ HIV การพัฒนาการศึกษาจัดให้มีและเพิ่มพูนศักยภาพศูนย์พัฒนาเด็กเล็ก

ที่	โครงการ	วัตถุประสงค์	เป้าหมาย (ผลผลิตของ โครงการ)	งบประมาณ					ตัวชี้วัด (KPI)	ผลที่คาดว่าจะได้รับ	หน่วยงาน รับผิดชอบหลัก
				๒๕๖๑ (บาท)	๒๕๖๒ (บาท)	๒๕๖๓ (บาท)	๒๕๖๔ (บาท)	๒๕๖๕ (บาท)			
๔	โครงการจ่ายเงินสงเคราะห์ ผู้สูงอายุ	เพื่อใช้จ่ายในการ ช่วยเหลือผู้สูงอายุ ๖๐ ปีขึ้นไป	ผู้สูงอายุในพื้นที่	-	๙,๐๐๐,๐๐๐	๙,๐๐๐,๐๐๐	-	-	จำนวนผู้สูงอายุ ในพื้นที่	ผู้สูงอายุได้รับการ ช่วยเหลืออย่างทั่วถึง	สำนักงาน ปลัด
๕	โครงการจ่ายเงินสงเคราะห์ผู้ พิการ	เพื่อใช้จ่ายในการ ช่วยเหลือผู้สูงพิการ	ผู้พิการในพื้นที่	-	๑,๙๐๐,๐๐๐	๑,๙๐๐,๐๐๐	-	-	จำนวนผู้พิการ ในพื้นที่	ผู้พิการได้รับการ ช่วยเหลืออย่างทั่วถึง	สำนักงาน ปลัด
๖	โครงการจ่ายเบี้ยยังชีพผู้ป่วย HIV	เพื่อช่วยเหลือผู้ป่วย	ผู้ป่วย	-	๓๕,๐๐๐	๓๕,๐๐๐	-	-	จำนวนผู้ป่วยใน พื้นที่	ผู้ป่วยมีชีวิตความ เป็นอยู่ที่ดีขึ้น	สำนักงาน ปลัด

รายละเอียดโครงการพัฒนา
แผนพัฒนาท้องถิ่น (พ.ศ. ๒๕๖๑ - ๒๕๖๕)
องค์การบริหารส่วนตำบลถนนโพธิ์ อำเภอโนนไทย จังหวัดนครราชสีมา

แบบ ผ.๐๒

ก. ยุทธศาสตร์จังหวัดที่ ๒ ยกย่องสังคมให้เป็นเมืองน่าอยู่ ตามแนวทางเศรษฐกิจพอเพียง

ข. ยุทธศาสตร์การพัฒนาขององค์กรปกครองส่วนท้องถิ่นในเขตจังหวัดที่ ๔. ยุทธศาสตร์การพัฒนาด้านสังคม

ยุทธศาสตร์การพัฒนาขององค์การบริหารส่วนตำบลถนนโพธิ์ ๕. ยุทธศาสตร์การสร้างสังคมให้มีคุณภาพชีวิตที่ดีและอยู่ร่วมกันอย่างมีความสุข

๕.๑ การพัฒนาการสงเคราะห์และการพัฒนาคุณภาพชีวิต เด็กสตรี คนชรา ผู้ติดเชื้อ HIV การพัฒนาการศึกษาจัดให้มีและเพิ่มพูนศักยภาพศูนย์พัฒนาเด็กเล็ก

ที่	โครงการ	วัตถุประสงค์	เป้าหมาย (ผลผลิตของ โครงการ)	งบประมาณ					ตัวชี้วัด (KPI)	ผลที่คาดว่าจะได้รับ	หน่วยงาน รับผิดชอบหลัก
				๒๕๖๑ (บาท)	๒๕๖๒ (บาท)	๒๕๖๓ (บาท)	๒๕๖๔ (บาท)	๒๕๖๕ (บาท)			
๗	โครงการบัณฑิตน้อย	เพื่อเตรียมความพร้อม ให้กับเด็กเล็ก	เด็กเล็กศูนย์ พัฒนาเด็กเล็ก	-	๑๐,๐๐๐	๑๐,๐๐๐	๑๐,๐๐๐	-	เด็กเล็ก อบต. ถนนโพธิ์	เด็กมีการแสดงออก ร่วมทำกิจกรรม	กอง การศึกษา
๘	โครงการสนับสนุนค่าใช้จ่าย การบริหารสถานศึกษา	เพื่อจ่ายเป็นค่าอาหาร กลางวัน/ค่าจัดสรร สำหรับเด็ก	เด็กเล็กศูนย์ พัฒนาเด็กเล็ก	-	๓๙๐,๓๐๐	๓๙๐,๓๐๐	-	-	เด็กเล็ก อบต. ถนนโพธิ์	เด็กมีพัฒนาการ เหมาะสมกับวัย	กอง การศึกษา
๙	โครงการวันเด็กแห่งชาติ	เพื่อให้เด็กได้แสดง ความสามารถตามวัย	เด็กภายในตำบล ถนนโพธิ์	-	๓๐,๐๐๐	๓๐,๐๐๐	๓๐,๐๐๐	-	เด็กในพื้นที่ รับผิดชอบ ตำบลถนนโพธิ์	เด็กมีพัฒนาการ เหมาะสมกับวัย	กอง การศึกษา

รายละเอียดโครงการพัฒนา
แผนพัฒนาท้องถิ่น (พ.ศ. ๒๕๖๑ – ๒๕๖๕)
องค์การบริหารส่วนตำบลถนนโพธิ์ อำเภอโนนไทย จังหวัดนครราชสีมา

แบบ ผ.๐๒

ก. ยุทธศาสตร์จังหวัดที่ ๒ ยกกระดับสังคมให้เป็นเมืองน่าอยู่ ตามแนวทางเศรษฐกิจพอเพียง

ข. ยุทธศาสตร์การพัฒนาขององค์การปกครองส่วนท้องถิ่นในเขตจังหวัดที่ ๔. ยุทธศาสตร์การพัฒนาด้านสังคม

ยุทธศาสตร์การพัฒนาขององค์การบริหารส่วนตำบลถนนโพธิ์ ๕. ยุทธศาสตร์การสร้างสังคมให้มีคุณภาพชีวิตที่ดีและอยู่ร่วมกันอย่างมีความสุข

๕.๑ การพัฒนาการสงเคราะห์และการพัฒนาคุณภาพชีวิต เด็กสตรี คนชรา ผู้ติดเชื้อ HIV การพัฒนาการศึกษาจัดให้มีและเพิ่มพูนศักยภาพศูนย์พัฒนาเด็กเล็ก

ที่	โครงการ	วัตถุประสงค์	เป้าหมาย (ผลผลิตของ โครงการ)	งบประมาณ					ตัวชี้วัด (KPI)	ผลที่คาดว่าจะได้รับ	หน่วยงาน รับผิดชอบหลัก
				๒๕๖๑ (บาท)	๒๕๖๒ (บาท)	๒๕๖๓ (บาท)	๒๕๖๔ (บาท)	๒๕๖๕ (บาท)			
๙	อุดหนุน โครงการอาหารเสริม(นม)	เพื่อให้เด็กนักเรียนมี สุขภาพแข็งแรง	เด็กอนุบาล – ป.๖ รร.บ้านดอนสระ จันทร์ รร.บ้านถนนโพธิ์	-	๕๐๐,๐๐๐	๕๐๐,๐๐๐	๕๐๐,๐๐๐	-	ร้อยละจำนวน เด็กที่ได้รับ ประโยชน์	เด็กมีโภชนาการที่ สมบูรณ์	กอง การศึกษาฯ
๑๐	อุดหนุน โครงการอาหารเสริม(นม)	เพื่อให้เด็กนักเรียนมี สุขภาพแข็งแรง	ศูนย์พัฒนาเด็ก เล็ก อบต.	-	๙๒,๕๐๐	๙๒,๕๐๐	-	-	ร้อยละจำนวน เด็กที่ได้รับ ประโยชน์	เด็กมีโภชนาการที่ สมบูรณ์	กอง การศึกษาฯ
๑๑	อุดหนุน โครงการอาหารกลางวัน	เพื่อให้เด็กนักเรียนมี สุขภาพแข็งแรง	เด็กอนุบาล – ป.๖ รร.บ้านดอนสระ จันทร์ รร.บ้านถนนโพธิ์	-	๙๕๐,๐๐๐	๙๕๐,๐๐๐	๙๕๐,๐๐๐	-	ร้อยละจำนวน เด็กที่ได้รับ ประโยชน์	เด็กมีโภชนาการที่ สมบูรณ์	กอง การศึกษาฯ

รายละเอียดโครงการพัฒนา

แผนพัฒนาท้องถิ่น (พ.ศ. ๒๕๖๑ - ๒๕๖๕)

องค์การบริหารส่วนตำบลถนนโพธิ์ อำเภอโนนไทย จังหวัดนครราชสีมา

แบบ ผ.๐๒

ก. ยุทธศาสตร์จังหวัดที่ ๕ การพัฒนาระบบการบริหารจัดการภาครัฐ

ข. ยุทธศาสตร์การพัฒนาขององค์กรปกครองส่วนท้องถิ่นในเขตจังหวัดที่ ๒. ยุทธศาสตร์ด้านการรักษาความปลอดภัยในชีวิตและทรัพย์สิน

ยุทธศาสตร์การพัฒนาขององค์การบริหารส่วนตำบลถนนโพธิ์ ๕. ยุทธศาสตร์การสร้างสังคมให้มีคุณภาพชีวิตที่ดีและอยู่ร่วมกันอย่างมีความสุข

๕.๒ การป้องกันและบรรเทาสาธารณภัย / ลดอุบัติเหตุจากรถทางบก/ทางน้ำ

ที่	โครงการ	วัตถุประสงค์	เป้าหมาย (ผลผลิตของ โครงการ)	งบประมาณ					ตัวชี้วัด (KPI)	ผลที่คาดว่าจะได้รับ	หน่วยงาน รับผิดชอบหลัก
				๒๕๖๑ (บาท)	๒๕๖๒ (บาท)	๒๕๖๓ (บาท)	๒๕๖๔ (บาท)	๒๕๖๕ (บาท)			
๑	โครงการฝึกอบรมและฝึก ทบทวน อปพร.	เพื่อทบทวนและ เตรียมความพร้อมใน การปฏิบัติหน้าที่	อปพร.เป้าหมาย ในเขตพื้นที่ ตำบลถนนโพธิ์	-	๑๕๐,๐๐๐	๑๕๐,๐๐๐	๕๐,๐๐๐	-	ร้อยละ อปพร. ที่เข้าฝึกอบรม	พร้อมในการปฏิบัติ หน้าที่	สำนักงาน ปลัด
๒	โครงการซักซ้อมแผนป้องกัน สาธารณภัย	เพื่อทบทวนระบบการ ทำงาน	อปพร.เป้าหมาย ในเขตพื้นที่ ตำบลถนนโพธิ์	-	๑๐๐,๐๐๐	๑๐๐,๐๐๐	๑๐๐,๐๐๐	-	ร้อยละ อปพร. ที่เข้าฝึกอบรม	พร้อมในการปฏิบัติ หน้าที่	สำนักงาน ปลัด
๓	โครงการป้องกันและแก้ไข ปัญหาภัยแล้ง	เพื่อป้องกันและ บรรเทาภัยแล้ง	พื้นที่ ตำบลถนน โพธิ์	-	๗๐๐,๐๐๐	๗๐๐,๐๐๐	-	-	พื้นที่ร้อยละ ๕๐ ของปัญหา ภัยแล้งในตำบล ถนนโพธิ์	มีน้ำใช้อุปโภคและ บริโภคในหน้าแล้ง	สำนักงาน ปลัด
๔	โครงการแก้ไขปัญหาจากรถใน พื้นที่ตำบลถนนโพธิ์	เพื่อป้องกันการเกิด อุบัติเหตุ	พื้นที่ ตำบลถนน โพธิ์	-	๒๐,๐๐๐	๒๐,๐๐๐	๒๐,๐๐๐	๒๐,๐๐๐	อุบัติเหตุใน พื้นที่	อุบัติเหตุลดลง ทำตามกฎจราจรเพิ่ม มากขึ้น	สำนักงาน ปลัด

รายละเอียดโครงการพัฒนา
แผนพัฒนาท้องถิ่น (พ.ศ. ๒๕๖๑ - ๒๕๖๕)
องค์การบริหารส่วนตำบลถนนโพธิ์ อำเภอโนนไทย จังหวัดนครราชสีมา

แบบ ผ.๐๒

- ก. ยุทธศาสตร์จังหวัดที่ ๒ ยกกระดับสังคมให้เป็นเมืองน่าอยู่ ตามแนวทางเศรษฐกิจพอเพียง
ข. ยุทธศาสตร์การพัฒนาขององค์กรปกครองส่วนท้องถิ่นในเขตจังหวัดที่ ๕. ยุทธศาสตร์ด้านการพัฒนาด้านสาธารณสุข
ยุทธศาสตร์การพัฒนาขององค์การบริหารส่วนตำบลถนนโพธิ์ ๕. ยุทธศาสตร์การสร้างสังคมให้มีคุณภาพชีวิตที่ดีและอยู่ร่วมกันอย่างมีความสุข

๕.๓ การสาธารณสุข การสร้างสุขภาพ การรักษาพยาบาล การป้องกันและควบคุมโรคติดต่อ /โรคระบาด โรคไม่ติดต่อ การฟื้นฟูสุขภาพของประชาชน

ที่	โครงการ	วัตถุประสงค์	เป้าหมาย (ผลผลิตของ โครงการ)	งบประมาณ					ตัวชี้วัด (KPI)	ผลที่คาดว่าจะได้รับ	หน่วยงาน รับผิดชอบหลัก
				๒๕๖๑ (บาท)	๒๕๖๒ (บาท)	๒๕๖๓ (บาท)	๒๕๖๔ (บาท)	๒๕๖๕ (บาท)			
๑	โครงการป้องกันและควบคุม ไข้เลือดออก	เพื่อป้องกัน ไข้เลือดออกในชุมชน	ประชากรใน พื้นที่ ๙ หมู่บ้าน	-	๒๕,๐๐๐	๒๕,๐๐๐	๒๕,๐๐๐	-	จำนวน ประชาชนใน ชุมชน	ไข้เลือดออกลดลงใน พื้นที่	สำนักงาน ปลัด
๒	โครงการป้องกันโรคพิษสุนัข บ้าและคุมกำเนิดสุนัขและ แมว	เพื่อป้องกันการ ระบาดโรคพิษสุนัขบ้า และคุมกำเนิดสุนัข/ แมว	สุนัข/แมวใน พื้นที่ตำบลถนน โพธิ์	-	๕๐,๐๐๐	๕๐,๐๐๐	-	-	ร้อยละสุนัขและ แมวที่ได้รับการ ฉีดวัคซีน	ปลอดโรคพิษสุนัขบ้า	สำนักงาน ปลัด

รายละเอียดโครงการพัฒนา
แผนพัฒนาท้องถิ่น (พ.ศ. ๒๕๖๑ - ๒๕๖๕)
องค์การบริหารส่วนตำบลถนนโพธิ์ อำเภอโนนไทย จังหวัดนครราชสีมา

แบบ ผ.๐๒

- ก. ยุทธศาสตร์จังหวัดที่ ๒ ยกกระตบสังคมให้เป็นเมืองน่าอยู่ ตามแนวทางเศรษฐกิจพอเพียง
- ข. ยุทธศาสตร์การพัฒนาขององค์กรปกครองส่วนท้องถิ่นในเขตจังหวัดที่ ๒. ยุทธศาสตร์ด้านการรักษาความปลอดภัยในชีวิตและทรัพย์สิน
- ยุทธศาสตร์การพัฒนาขององค์การบริหารส่วนตำบลถนนโพธิ์ ๕. ยุทธศาสตร์การสร้างสังคมให้มีคุณภาพชีวิตที่ดีและอยู่ร่วมกันอย่างมีความสุข
- ๕.๓ การสาธารณสุข การสร้างสุขภาพ การรักษาพยาบาล การป้องกันและควบคุมโรคติดต่อ /โรคระบาด โรคไม่ติดต่อ การฟื้นฟูสุขภาพของประชาชน

ที่	โครงการ	วัตถุประสงค์	เป้าหมาย (ผลผลิตของ โครงการ)	งบประมาณ					ตัวชี้วัด (KPI)	ผลที่คาดว่าจะได้รับ	หน่วยงาน รับผิดชอบหลัก
				๒๕๖๑ (บาท)	๒๕๖๒ (บาท)	๒๕๖๓ (บาท)	๒๕๖๔ (บาท)	๒๕๖๕ (บาท)			
๓	โครงการให้ความรู้แก่สตรีเรื่องตั้งครรภ์ก่อนวัยอันควร	เพื่อให้เด็กและเยาวชนและประชาชนมีความรู้	เด็กและเยาวชนในพื้นที่	-	๒๕,๐๐๐	๒๕,๐๐๐	๒๕,๐๐๐	-	ร้อยละเด็กและเยาวชนที่ร่วมโครงการ	ลดปัญหาเรื่องตั้งครรภ์ก่อนวัยอันควร	สำนักงานปลัด
๔	โครงการป้องกันและเรียนรู้เรื่องโรคเอดส์	เพื่อให้ความรู้แก่ประชาชนในการส่งเสริมคุณภาพและป้องกันและรักษาโรค	ประชาชนในพื้นที่ เยาวชน	-	๓๐,๐๐๐	๓๐,๐๐๐	๓๐,๐๐๐	-	ร้อยละความพอใจของคนในชุมชน	มีความรู้เรื่องการป้องกันโรคติดต่อทางเพศสัมพันธ์	สำนักงานปลัด
๕	อุดหนุน สมทบกองทุนหลักประกันสังคม	เพื่อสมทบกองทุนดำเนินงาน	บุคลากรในสำนักงาน	-	๖๐,๐๐๐	๖๐,๐๐๐	-	-	พนักงาน/ผู้บริหาร	การดำเนินงานอย่างถูกต้องตามกฎหมาย	กองคลัง

รายละเอียดโครงการพัฒนา
แผนพัฒนาท้องถิ่น (พ.ศ. ๒๕๖๑ - ๒๕๖๕)
องค์การบริหารส่วนตำบลถนนโพธิ์ อำเภอโนนไทย จังหวัดนครราชสีมา

แบบ ผ.๐๒

ก. ยุทธศาสตร์จังหวัดที่ ๒ ยกย่องสังคมให้เป็นเมืองน่าอยู่ ตามแนวทางเศรษฐกิจพอเพียง

ข. ยุทธศาสตร์การพัฒนาขององค์การปกครองส่วนท้องถิ่นในเขตจังหวัดที่ ๒. ยุทธศาสตร์ด้านการรักษาความปลอดภัยในชีวิตและทรัพย์สิน

ยุทธศาสตร์การพัฒนาขององค์การบริหารส่วนตำบลถนนโพธิ์ ๕.ยุทธศาสตร์การสร้างสังคมให้มีคุณภาพชีวิตที่ดีและอยู่ร่วมกันอย่างมีความสุข

๕.๓ การสาธารณสุข การสร้างสุขภาพ การรักษาพยาบาล การป้องกันและควบคุมโรคติดต่อ /โรคระบาด โรคไม่ติดต่อ การฟื้นฟูสุขภาพของประชาชน

ที่	โครงการ	วัตถุประสงค์	เป้าหมาย (ผลผลิตของ โครงการ)	งบประมาณ					ตัวชี้วัด (KPI)	ผลที่คาดว่าจะได้รับ	หน่วยงาน รับผิดชอบหลัก
				๒๕๖๑ (บาท)	๒๕๖๒ (บาท)	๒๕๖๓ (บาท)	๒๕๖๔ (บาท)	๒๕๖๕ (บาท)			
๖	อุดหนุน เงินสมทบกองทุนเงินทดแทน	เพื่อสมทบกองทุน ดำเนินงาน	คนในชุมชน	-	๓๐,๐๐๐	๓๐,๐๐๐	๓๐,๐๐๐	-	คนในชุมชน	การดำเนินงานอย่าง ถูกต้องตามกฎหมาย	กองคลัง
๗	อุดหนุนกองทุนสมทบ กองทุนบำเหน็จบำนาญ ข้าราชการส่วนท้องถิ่น (กบท.)	เพื่อสมทบกองทุน ดำเนินงาน	บุคลากรใน สำนักงาน	-	๓๐,๐๐๐	๓๐,๐๐๐	๓๐,๐๐๐	-	พนักงาน/ ผู้บริหาร	การดำเนินงานอย่าง ถูกต้องตามกฎหมาย	กองคลัง

รายละเอียดโครงการพัฒนา
แผนพัฒนาท้องถิ่น (พ.ศ. ๒๕๖๑ – ๒๕๖๕)
องค์การบริหารส่วนตำบลถนนโพธิ์ อำเภอโนนไทย จังหวัดนครราชสีมา

แบบ ผ.๐๒

ก. ยุทธศาสตร์จังหวัดที่ ๒ ยกย่องระดับสังคมให้เป็นเมืองน่าอยู่ ตามแนวทางเศรษฐกิจพอเพียง

ข. ยุทธศาสตร์การพัฒนาขององค์กรปกครองส่วนท้องถิ่นในเขตจังหวัดที่ ๒. ยุทธศาสตร์ด้านการรักษาความปลอดภัยในชีวิตและทรัพย์สิน

ยุทธศาสตร์การพัฒนาขององค์การบริหารส่วนตำบลถนนโพธิ์ ๕.ยุทธศาสตร์การสร้างสังคมให้มีคุณภาพชีวิตที่ดีและอยู่ร่วมกันอย่างมีความสุข

๕.๓ การสาธารณสุข การสร้างสุขภาพ การรักษาพยาบาล การป้องกันและควบคุมโรคติดต่อ /โรคระบาด โรคไม่ติดต่อ การฟื้นฟูสุขภาพของประชาชน

ที่	โครงการ	วัตถุประสงค์	เป้าหมาย (ผลผลิตของ โครงการ)	งบประมาณ					ตัวชี้วัด (KPI)	ผลที่คาดว่าจะได้รับ	หน่วยงาน รับผิดชอบหลัก
				๒๕๖๑ (บาท)	๒๕๖๒ (บาท)	๒๕๖๓ (บาท)	๒๕๖๔ (บาท)	๒๕๖๕ (บาท)			
๘	โครงการสัตว์ปลอดโรค คนปลอดภัยจากโรคพิษสุนัขบ้า ตามแนวทางพระราชบัญญัติ ศาสตราจารย์ ดร. สมเด็จพระเจ้าน้องนางเธอ เจ้าฟ้าจุฬาภรณวลัยลักษณ์อัครราชกุมารี กรมพระศรีสวางควัฒนวรขัตติยราชนารี (สำรวจข้อมูลจำนวนสัตว์และขึ้นทะเบียนสัตว์)	เพื่อดำเนินการสำรวจจำนวน สุนัขและแมวในพื้นที่	สุนัขและแมวภายในตำบลถนนโพธิ์ ประมาณ ๖๑๐ ตัว	-	๑๐,๐๐๐	๑๐,๐๐๐	๑๐,๐๐๐	-	สุนัขและแมว	สรุปข้อมูลสุนัขและแมวได้ครบถ้วน	สำนักงานปลัด
๙	โครงการสัตว์ปลอดโรค คนปลอดภัยจากโรคพิษสุนัขบ้า ตามแนวทางพระราชบัญญัติ ศาสตราจารย์ ดร. สมเด็จพระเจ้าน้องนางเธอ เจ้าฟ้าจุฬาภรณวลัยลักษณ์อัคร	เพื่อดำเนินการฉีดวัคซีนและทำหมันสุนัขและแมว	สุนัขและแมวภายในตำบลถนนโพธิ์ ประมาณ ๖๑๐ ตัว	-	๔๐,๐๐๐	๔๐,๐๐๐	๔๐,๐๐๐	-	สุนัขและแมว	ได้รับการฉีดวัคซีนครบตามจำนวน	สำนักงานปลัด

ราชกุมารีกรมพระศรี สว่างวัฒนวรชาติยราชานารี (ขับเคลื่อนโครงการสัตว์ ปลอดโรค คนปลอดภัย)										
---	--	--	--	--	--	--	--	--	--	--

รายละเอียดโครงการพัฒนา

แผนพัฒนาท้องถิ่น (พ.ศ. ๒๕๖๑ - ๒๕๖๕)

องค์การบริหารส่วนตำบลถนนโพธิ์ อำเภอโนนไทย จังหวัดนครราชสีมา

แบบ ผ.๐๒

ก. ยุทธศาสตร์จังหวัดที่ ๒ ยกระดับสังคมให้เป็นเมืองน่าอยู่ ตามแนวทางเศรษฐกิจพอเพียง

ข. ยุทธศาสตร์การพัฒนาขององค์กรปกครองส่วนท้องถิ่นในเขตจังหวัดที่ ๒. ยุทธศาสตร์ด้านการรักษาความปลอดภัยในชีวิตและทรัพย์สิน

ยุทธศาสตร์การพัฒนาขององค์การบริหารส่วนตำบลถนนโพธิ์ ๕. ยุทธศาสตร์การสร้างสังคมให้มีคุณภาพชีวิตที่ดีและอยู่ร่วมกันอย่างมีความสุข

๕.๓ การสาธารณสุข การสร้างสุขภาพ การรักษาพยาบาล การป้องกันและควบคุมโรคติดต่อ /โรคระบาด โรคไม่ติดต่อ การฟื้นฟูสุขภาพของประชาชน

ที่	โครงการ	วัตถุประสงค์	เป้าหมาย (ผลผลิตของ โครงการ)	งบประมาณ					ตัวชี้วัด (KPI)	ผลที่คาดว่าจะได้รับ	หน่วยงานรับผิดชอบหลัก
				๒๕๖๑ (บาท)	๒๕๖๒ (บาท)	๒๕๖๓ (บาท)	๒๕๖๔ (บาท)	๒๕๖๕ (บาท)			
๑๐	โครงการพระราชดำริด้าน สาธารณสุข ๑.โครงการควบคุมโรคขาดสาร ไอโอดีนของสมเด็จพระกนิษฐาธิราช เจ้ากรมสมเด็จพระเทพราชสุดาฯ สยามบรมราชกุมารี ๒.โครงการหมอชาวบ้านในพระราช ประสงค์ ๓.โครงการสืบสานพระราชปณิธาน สมเด็จพระย่า ด้านมะเร็งเต้านมในสตรี ไทย ๔.โครงการตรวจสุขภาพเคลื่อนที่ ของสมเด็จพระเจ้าน้องนางเธอเจ้าฟ้า จุฬาภรณวลัยลักษณ์อัครราชกุมารีฯ	เพื่ออุดหนุนพัฒนา สาธารณสุขมูลฐาน หมู่บ้าน ในด้านสุขภาพ การรักษาพยาบาล	ชุมชน ๙ หมู่บ้าน	-	๑๘๐,๐๐๐	๑๘๐,๐๐๐	๑๘๐,๐๐๐	-	ชุมชน ๙ หมู่บ้าน	สุขภาพแข็งแรง ปราศจากโรค	สำนักงาน ปลัด

รายละเอียดโครงการพัฒนา
แผนพัฒนาท้องถิ่น (พ.ศ. ๒๕๖๑ – ๒๕๖๕)
องค์การบริหารส่วนตำบลถนนโพธิ์ อำเภอโนนไทย จังหวัดนครราชสีมา

แบบ ผ.๐๒

ก. ยุทธศาสตร์จังหวัดที่ ๒ ยกกระดับสังคมให้เป็นเมืองน่าอยู่ ตามแนวทางเศรษฐกิจพอเพียง

ข. ยุทธศาสตร์การพัฒนาขององค์กรปกครองส่วนท้องถิ่นในเขตจังหวัดที่ ๕. ยุทธศาสตร์ด้านการพัฒนาด้านสังคม

ยุทธศาสตร์การพัฒนาขององค์การบริหารส่วนตำบลถนนโพธิ์ ๕.ยุทธศาสตร์การสร้างสังคมให้มีคุณภาพชีวิตที่ดีและอยู่ร่วมกันอย่างมีความสุข

๕.๔ การป้องกันและแก้ไขปัญหาเสพติด

ที่	โครงการ	วัตถุประสงค์	เป้าหมาย (ผลผลิตของ โครงการ)	งบประมาณ					ตัวชี้วัด (KPI)	ผลที่คาดว่าจะได้รับ	หน่วยงาน รับผิดชอบหลัก
				๒๕๖๑ (บาท)	๒๕๖๒ (บาท)	๒๕๖๓ (บาท)	๒๕๖๔ (บาท)	๒๕๖๕ (บาท)			
๑	โครงการหมู่บ้านสีขาว	เพื่อให้ความรู้และ ป้องกันปัญหาเสพ ติดของชุมชน	เด็กและ เยาวชน/ ประชาชนใน พื้นที่	-	๓๐,๐๐๐	๓๐,๐๐๐	-	-	เด็กและเยาวชน ที่เข้าร่วมอบรม	เพื่อให้ความรู้และ ป้องกันปัญหาเสพ ติดของชุมชน	สำนักงาน ปลัด
๒	โครงการป้องกันและแก้ไข อุบัติเหตุเทศกาลปีใหม่	เพื่ออำนวยความสะดวก สะดวกในการเดินทาง และแก้ไขปัญหา อุบัติเหตุ	บุคคลที่เดิน ทางผ่านเส้นทาง	-	๒๕,๐๐๐	๒๕,๐๐๐	๒๕,๐๐๐	-	จำนวนครั้งที่ เกิดเหตุในพื้นที่	อุบัติเหตุลดลง	สำนักงาน ปลัด
๓	โครงการป้องกันและแก้ไข อุบัติเหตุเทศกาลสงกรานต์	เพื่ออำนวยความสะดวก สะดวกในการเดินทาง และแก้ไขปัญหา อุบัติเหตุ	บุคคลที่เดิน ทางผ่านเส้นทาง	-	๒๕,๐๐๐	๒๕,๐๐๐	๒๕,๐๐๐	-	จำนวนครั้งที่ เกิดเหตุในพื้นที่	อุบัติเหตุลดลง	สำนักงาน ปลัด

รายละเอียดโครงการพัฒนา
แผนพัฒนาท้องถิ่น (พ.ศ. ๒๕๖๑ - ๒๕๖๕)
องค์การบริหารส่วนตำบลถนนโพธิ์ อำเภอโนนไทย จังหวัดนครราชสีมา

แบบ ผ.๐๒

- ก. ยุทธศาสตร์จังหวัดที่ ๕ การพัฒนาระบบการบริหารจัดการภาครัฐ
ข. ยุทธศาสตร์การพัฒนาขององค์กรปกครองส่วนท้องถิ่นในเขตจังหวัดที่ ๗. ยุทธศาสตร์ด้านการพัฒนาการท่องเที่ยวศาสนา - วัฒนธรรม ประเพณีและกีฬา
ยุทธศาสตร์การพัฒนาขององค์การบริหารส่วนตำบลถนนโพธิ์ ๕.ยุทธศาสตร์การสร้างสังคมให้มีคุณภาพชีวิตที่ดีและอยู่ร่วมกันอย่างมีความสุข
๕.๕ การรณรงค์และประชาสัมพันธ์เพื่อปลูกจิตสำนึกด้านคุณธรรม / จริยธรรมแก่ประชาชนในท้องถิ่น

ที่	โครงการ	วัตถุประสงค์	เป้าหมาย (ผลผลิตของ โครงการ)	งบประมาณ					ตัวชี้วัด (KPI)	ผลที่คาดว่าจะได้รับ	หน่วยงาน รับผิดชอบหลัก
				๒๕๖๑ (บาท)	๒๕๖๒ (บาท)	๒๕๖๓ (บาท)	๒๕๖๔ (บาท)	๒๕๖๕ (บาท)			
๑	โครงการธรรมะพัฒนาจิตใจ	อบรมธรรมะเพื่อนำไปใช้ใน ชีวิตประจำวัน	พนักงานและ เจ้าหน้าที่ สมาชิก อบต./ ประชาชน	-	๓๐,๐๐๐	๓๐,๐๐๐	-	-	ร้อยละจำนวน พนักงานที่เข้า อบรม	เพื่อนำความรู้ไปใช้ใน การปฏิบัติหน้าที่	สำนักงาน ปลัด

รายละเอียดโครงการพัฒนา

แผนพัฒนาท้องถิ่น (พ.ศ. ๒๕๖๑ - ๒๕๖๕)

องค์การบริหารส่วนตำบลถนนโพธิ์ อำเภอโนนไทย จังหวัดนครราชสีมา

แบบ ผ.๐๒

- ก. ยุทธศาสตร์จังหวัดที่ ๔ การเสริมสร้างความมั่นคง ทุกมิติ เพื่อปกป้องสถาบันหลักของชาติ และความปลอดภัยในชีวิตและทรัพย์สินของประชาชน
- ข. ยุทธศาสตร์การพัฒนาขององค์กรปกครองส่วนท้องถิ่นในเขตจังหวัดที่ ๗. ยุทธศาสตร์ด้านการพัฒนาการท่องเที่ยวศาสนา - วัฒนธรรม ประเพณีและกีฬา
- ยุทธศาสตร์การพัฒนาขององค์การบริหารส่วนตำบลถนนโพธิ์ ๕. ยุทธศาสตร์การสร้างสังคมให้มีคุณภาพชีวิตที่ดีและอยู่ร่วมกันอย่างมีความสุข
- ๕.๖ การสนับสนุนและส่งเสริมให้ประชาชนในท้องถิ่นจัดกิจกรรมทางวัฒนธรรม ประเพณีท้องถิ่นและพระพุทธศาสนา

ที่	โครงการ	วัตถุประสงค์	เป้าหมาย (ผลผลิตของ โครงการ)	งบประมาณ					ตัวชี้วัด (KPI)	ผลที่คาดว่าจะได้รับ	หน่วยงาน รับผิดชอบหลัก
				๒๕๖๑ (บาท)	๒๕๖๒ (บาท)	๒๕๖๓ (บาท)	๒๕๖๔ (บาท)	๒๕๖๕ (บาท)			
๑	โครงการวันเฉลิมพระ ชนมพรรษาสมเด็จพระนาง เจ้าสุทิดา พัชรสุธาพิมล ลักษณพระบรมราชินี	เพื่อแสดงถึงความ จงรักภักดีต่อสถาบัน พระมหากษัตริย์ ในวันที่ ๓ มิถุนายน	กลุ่มองค์กร ปราชญ์ชาวบ้าน แกนนำหมู่บ้าน หน่วยงาน ราชการ องค์กร ปกครองส่วน ท้องถิ่น	-	๒๕,๐๐๐	๒๕,๐๐๐	๒๕,๐๐๐	๒๕,๐๐๐	ประชาชนที่เข้า ร่วมโครงการ	มีความจงรักภักดีต่อ สถาบันและเกิดความ สามัคคีในพสกนิกร ชาวไทย	กอง การศึกษาฯ
๒	โครงการวันเฉลิมพระ ชนมพรรษาสมเด็จพระ ปรเมนทรรามาธิบดีศรีสินท รมหาวชิราลงกรณ พระวชิรเกล้าเจ้าอยู่หัว	เพื่อแสดงถึงความ จงรักภักดีต่อสถาบัน พระมหากษัตริย์ ในวันที่ ๒๘กรกฎาคม	กลุ่มองค์กร ปราชญ์ชาวบ้าน แกนนำหมู่บ้าน หน่วยงาน ราชการ องค์กร ปกครองส่วน ท้องถิ่น	-	๓๐,๐๐๐	๓๐,๐๐๐	๓๐,๐๐๐	๓๐,๐๐๐	ประชาชนที่เข้า ร่วมโครงการ	มีความจงรักภักดีต่อ สถาบันและเกิดความ สามัคคีในพสกนิกร ชาวไทย	กอง การศึกษาฯ

รายละเอียดโครงการพัฒนา

แผนพัฒนาท้องถิ่น (พ.ศ. ๒๕๖๑ - ๒๕๖๕)

องค์การบริหารส่วนตำบลถนนโพธิ์ อำเภอโนนไทย จังหวัดนครราชสีมา

แบบ ผ.๐๒

- ก. ยุทธศาสตร์จังหวัดที่ ๔ การเสริมสร้างความมั่นคง ทุกมิติ เพื่อปกป้องสถาบันหลักของชาติ และความปลอดภัยในชีวิตและทรัพย์สินของประชาชน
- ข. ยุทธศาสตร์การพัฒนาขององค์กรปกครองส่วนท้องถิ่นในเขตจังหวัดที่ ๗. ยุทธศาสตร์ด้านการพัฒนาการท่องเที่ยวศาสนา - วัฒนธรรม ประเพณีและกีฬา
- ยุทธศาสตร์การพัฒนาขององค์การบริหารส่วนตำบลถนนโพธิ์ ๕. ยุทธศาสตร์การสร้างสังคมให้มีคุณภาพชีวิตที่ดีและอยู่ร่วมกันอย่างมีความสุข
- ๕.๖ การสนับสนุนและส่งเสริมให้ประชาชนในท้องถิ่นจัดกิจกรรมทางวัฒนธรรม ประเพณีท้องถิ่นและพระพุทธศาสนา

ที่	โครงการ	วัตถุประสงค์	เป้าหมาย (ผลผลิตของ โครงการ)	งบประมาณ					ตัวชี้วัด (KPI)	ผลที่คาดว่าจะได้รับ	หน่วยงาน รับผิดชอบหลัก
				๒๕๖๑ (บาท)	๒๕๖๒ (บาท)	๒๕๖๓ (บาท)	๒๕๖๔ (บาท)	๒๕๖๕ (บาท)			
๓	โครงการวันเฉลิมพระ ชนมพรรษาสมเด็จพระบรม ราชินีพันปีหลวง (วันแม่แห่งชาติ)	เพื่อแสดงถึงความ จงรักภักดีต่อสถาบัน พระมหากษัตริย์ ในวันที่ ๑๒ สิงหาคม	กลุ่มองค์กร ประชาชนชาวบ้าน แกนนำหมู่บ้าน หน่วยงาน ราชการ องค์กร ปกครองส่วน ท้องถิ่น	-	๒๕,๐๐๐	๒๕,๐๐๐	๒๕,๐๐๐	๒๕,๐๐๐	ประชาชนที่เข้า ร่วมโครงการ	มีความจงรักภักดีต่อ สถาบันและเกิดความ สามัคคีในพสกนิกร ชาวไทย	กอง การศึกษาฯ
๔	โครงการวันคล้ายวันสวรรคต พระบรมชนกชาติเบศร มหาภูมิพลอดุลยเดชมหาราช บรมนาถบพิตร	เพื่อแสดงถึงความ จงรักภักดีต่อสถาบัน พระมหากษัตริย์ ในวันที่ ๑๓ ตุลาคม	กลุ่มองค์กร ประชาชนชาวบ้าน แกนนำหมู่บ้าน หน่วยงาน ราชการ องค์กร ปกครองส่วน ท้องถิ่น	-	๒๕,๐๐๐	๒๕,๐๐๐	๒๕,๐๐๐	๒๕,๐๐๐	ประชาชนที่เข้า ร่วมโครงการ	มีความจงรักภักดีต่อ สถาบันและเกิดความ สามัคคีในพสกนิกร ชาวไทย	กอง การศึกษาฯ

รายละเอียดโครงการพัฒนา

แผนพัฒนาท้องถิ่น (พ.ศ. ๒๕๖๑ - ๒๕๖๕)

องค์การบริหารส่วนตำบลถนนโพธิ์ อำเภอโนนไทย จังหวัดนครราชสีมา

แบบ ผ.๐๒

- ก. ยุทธศาสตร์จังหวัดที่ ๔ การเสริมสร้างความมั่นคง ทุกมิติ เพื่อปกป้องสถาบันหลักของชาติ และความปลอดภัยในชีวิตและทรัพย์สินของประชาชน
- ข. ยุทธศาสตร์การพัฒนาขององค์กรปกครองส่วนท้องถิ่นในเขตจังหวัดที่ ๗. ยุทธศาสตร์ด้านการพัฒนาการท่องเที่ยวศาสนา - วัฒนธรรม ประเพณีและกีฬา
- ยุทธศาสตร์การพัฒนาขององค์การบริหารส่วนตำบลถนนโพธิ์ ๕. ยุทธศาสตร์การสร้างสังคมให้มีคุณภาพชีวิตที่ดีและอยู่ร่วมกันอย่างมีความสุข
- ๕.๖ การสนับสนุนและส่งเสริมให้ประชาชนในท้องถิ่นจัดกิจกรรมทางวัฒนธรรม ประเพณีท้องถิ่นและพระพุทธศาสนา

ที่	โครงการ	วัตถุประสงค์	เป้าหมาย (ผลผลิตของ โครงการ)	งบประมาณ					ตัวชี้วัด (KPI)	ผลที่คาดว่าจะได้รับ	หน่วยงาน รับผิดชอบหลัก
				๒๕๖๑ (บาท)	๒๕๖๒ (บาท)	๒๕๖๓ (บาท)	๒๕๖๔ (บาท)	๒๕๖๕ (บาท)			
๕	โครงการวันคล้ายวันพระบรมราชสมภพของพระบาทสมเด็จพระบรมชนกาธิเบศร มหาภูมิพลอดุลยเดชมหาราช บรมนาถบพิตร วันชาติและวันพ่อแห่งชาติ	เพื่อแสดงถึงความจงรักภักดีต่อสถาบันพระมหากษัตริย์ ในวันที่ ๕ ธันวาคม	กลุ่มองค์กร ประชาชนชาวบ้าน แกนนำหมู่บ้าน หน่วยงานราชการ องค์กรปกครองส่วนท้องถิ่น	-	๒๕,๐๐๐	๒๕,๐๐๐	๒๕,๐๐๐	๒๕,๐๐๐	ประชาชนที่เข้าร่วมโครงการ	มีความจงรักภักดีต่อสถาบันและเกิดความสัมพันธ์ในพสกนิกรชาวไทย	กองการศึกษาฯ
๖	อุดหนุนอำเภอโนนไทยโครงการรัฐพิธี	สนับสนุนค่าใช้จ่ายในโครงการรัฐพิธี	อำเภอโนนไทย	-	๒๐,๐๐๐	๒๐,๐๐๐	-	-	จำนวนโครงการที่ดำเนินงาน	การดำเนินงานประสบความสำเริง	สำนักงานปลัด/ กองคลัง

รายละเอียดโครงการพัฒนา

แผนพัฒนาท้องถิ่น (พ.ศ. ๒๕๖๑ - ๒๕๖๕)

องค์การบริหารส่วนตำบลถนนโพธิ์ อำเภอโนนไทย จังหวัดนครราชสีมา

แบบ ผ.๐๒

- ก. ยุทธศาสตร์จังหวัดที่ ๔ การเสริมสร้างความมั่นคง ทุกมิติ เพื่อปกป้องสถาบันหลักของชาติ และความปลอดภัยในชีวิตและทรัพย์สินของประชาชน
- ข. ยุทธศาสตร์การพัฒนาขององค์กรปกครองส่วนท้องถิ่นในเขตจังหวัดที่ ๗. ยุทธศาสตร์ด้านการพัฒนาการท่องเที่ยวศาสนา - วัฒนธรรม ประเพณีและกีฬา
- ยุทธศาสตร์การพัฒนาขององค์การบริหารส่วนตำบลถนนโพธิ์ ๕.ยุทธศาสตร์การสร้างสังคมให้มีคุณภาพชีวิตที่ดีและอยู่ร่วมกันอย่างมีความสุข
- ๕.๖ การสนับสนุนและส่งเสริมให้ประชาชนในท้องถิ่นจัดกิจกรรมทางวัฒนธรรม ประเพณีท้องถิ่นและพระพุทธศาสนา

ที่	โครงการ	วัตถุประสงค์	เป้าหมาย (ผลผลิตของ โครงการ)	งบประมาณ					ตัวชี้วัด (KPI)	ผลที่คาดว่าจะได้รับ	หน่วยงาน รับผิดชอบหลัก
				๒๕๖๑ (บาท)	๒๕๖๒ (บาท)	๒๕๖๓ (บาท)	๒๕๖๔ (บาท)	๒๕๖๕ (บาท)			
๗	อุดหนุน โครงการประเพณี บวงสรวง อนุสาวรีย์ท้าวสุรนารี อำเภอโนนไทย	เพื่อส่งเสริมประเพณี อันดีงาม	กลุ่มองค์กร ประชาชนชาวบ้าน แกนนำหมู่บ้าน หน่วยงาน ราชการ องค์กร ปกครองส่วน ท้องถิ่น	-	๑๐,๐๐๐	๑๐,๐๐๐	๑๐,๐๐๐	-	ประชาชนที่เข้า ร่วมโครงการ	ประชาชนได้เข้าร่วม กิจกรรมและสามัคคี ในชุมชน	กอง การศึกษาฯ

รายละเอียดโครงการพัฒนา

แผนพัฒนาท้องถิ่น (พ.ศ. ๒๕๖๑ - ๒๕๖๕)

องค์การบริหารส่วนตำบลถนนโพธิ์ อำเภอโนนไทย จังหวัดนครราชสีมา

แบบ ผ.๐๒

ก. ยุทธศาสตร์จังหวัดที่ ๓ บริหารจัดการทรัพยากรธรรมชาติและสิ่งแวดล้อมให้มีความสมบูรณ์อย่างยั่งยืน ตามแนวทางเศรษฐกิจพอเพียง

ข. ยุทธศาสตร์การพัฒนาขององค์การปกครองส่วนท้องถิ่นในเขตจังหวัดที่ ๖. ยุทธศาสตร์ด้านการพัฒนาโครงสร้างพื้นฐาน

ยุทธศาสตร์การพัฒนาขององค์การบริหารส่วนตำบลถนนโพธิ์ ๖.ยุทธศาสตร์น้ำแก่ง

๖.๑ การส่งเสริมเชื่อมโยงชลประทาน ก่อสร้างฝายส่งน้ำ ขุดลอก ขุดสระ พัฒนาแหล่งน้ำ คลองน้ำ

ที่	โครงการ	วัตถุประสงค์	เป้าหมาย (ผลผลิตของ โครงการ)	งบประมาณ					ตัวชี้วัด (KPI)	ผลที่คาดว่าจะได้รับ	หน่วยงาน รับผิดชอบหลัก
				๒๕๖๑ (บาท)	๒๕๖๒ (บาท)	๒๕๖๓ (บาท)	๒๕๖๔ (บาท)	๒๕๖๕ (บาท)			
๑	โครงการขุดลอกเหมือง (บ้านดอนสระจันทร์) ม.๖	เพื่อกักเก็บน้ำไว้ อุปโภคและบริโภค	ตามแบบแปลน ที่กำหนด ยาว ๑,๑๐๐ เมตร	-	๔๐๐,๐๐๐	๔๐๐,๐๐๐	-	-	ประชาชนที่ ได้รับประโยชน์	ชุมชนมีน้ำใช้อย่าง ทั่วถึง	กองช่าง
๒	โครงการก่อสร้างฝายน้ำล้น คลองละลาย บ้านถนนโพธิ์ ม.๕	เพื่ออุปโภคและ บริโภค	ฝายคอนกรีต ๑ แห่งตามแบบ แปลนที่กำหนด	-	-	๕๐๐,๐๐๐	๕๐๐,๐๐๐	-	ประชาชนที่ ได้รับประโยชน์	ชุมชนมีน้ำใช้อย่าง ทั่วถึง	กองช่าง
๓	โครงการปรับปรุงฝายส่งน้ำ คสล. บ้านศรีพัฒนา ม.๙	เพื่อกักเก็บน้ำไว้ อุปโภคและบริโภค	ฝาย คสล.บ้าน ศรีพัฒนา ตาม แบบแปลนที่ กำหนด	-	๓๐๐,๐๐๐	๓๐๐,๐๐๐	-	-	ประชาชนที่ ได้รับประโยชน์	ชุมชนมีน้ำใช้อย่าง ทั่วถึง	กองช่าง

รายละเอียดโครงการพัฒนา

แผนพัฒนาท้องถิ่น (พ.ศ. ๒๕๖๑ - ๒๕๖๕)

องค์การบริหารส่วนตำบลถนนโพธิ์ อำเภอโนนไทย จังหวัดนครราชสีมา

แบบ ผ.๐๒

ก. ยุทธศาสตร์จังหวัดที่ ๓ บริหารจัดการทรัพยากรธรรมชาติและสิ่งแวดล้อมให้มีความสมบูรณ์อย่างยั่งยืน ตามแนวทางเศรษฐกิจพอเพียง

ข. ยุทธศาสตร์การพัฒนาขององค์การปกครองส่วนท้องถิ่นในเขตจังหวัดที่ ๖. ยุทธศาสตร์ด้านการพัฒนาโครงสร้างพื้นฐาน

ยุทธศาสตร์การพัฒนาขององค์การบริหารส่วนตำบลถนนโพธิ์ ๖.ยุทธศาสตร์น้ำแก่ง

๖.๑ การส่งเสริมเชื่อมโยงชลประทาน ก่อสร้างฝายส่งน้ำ ขุดลอก ขุดสระ พัฒนาแหล่งน้ำ คลองน้ำ

ที่	โครงการ	วัตถุประสงค์	เป้าหมาย (ผลผลิตของ โครงการ)	งบประมาณ					ตัวชี้วัด (KPI)	ผลที่คาดว่าจะได้รับ	หน่วยงาน รับผิดชอบหลัก
				๒๕๖๑ (บาท)	๒๕๖๒ (บาท)	๒๕๖๓ (บาท)	๒๕๖๔ (บาท)	๒๕๖๕ (บาท)			
๔	โครงการก่อสร้างฝายน้ำล้น (นายรวย กั้นกลาง) บ้านแฉ่ง ม.๓	เพื่อกักเก็บน้ำไว้ อุปโภคและบริโภค	ฝายคอนกรีต ๑ แห่ง ตามแบบแปลน ที่กำหนด	-	๕๐๐,๐๐๐	๕๐๐,๐๐๐	๕๐๐,๐๐๐	-	ประชาชนที่ ได้รับประโยชน์	มีน้ำอุปโภคและ บริโภคอย่างทั่วถึง	กองช่าง
๕	โครงการขุดลอกคลองลำห้วย (ที่นา บ้านนางทุเรียน) บ้านแฉ่ง ม.๓	เพื่อกักเก็บน้ำไว้ อุปโภคและบริโภค	คลองน้ำ ระยะทาง ๘๐๐ เมตร ตาม แบบแปลนที่ กำหนด	-	๓๐๐,๐๐๐	๓๐๐,๐๐๐	๓๐๐,๐๐๐	-	ประชาชนที่ ได้รับประโยชน์	มีน้ำอุปโภคและ บริโภคอย่างทั่วถึง	กองช่าง
๖	วางท่อส่งน้ำเข้าสระวัด บ้านแฉ่ง ม.๓	เพื่อกักเก็บน้ำไว้ อุปโภคและบริโภค	ระยะทาง ๑๐๐ เมตร แบบ แปลนที่กำหนด	-	๕๐,๐๐๐	๕๐,๐๐๐	-	-	ประชาชนที่ ได้รับประโยชน์	มีน้ำอุปโภคและ บริโภคอย่างทั่วถึง	กองช่าง

รายละเอียดโครงการพัฒนา

แผนพัฒนาท้องถิ่น (พ.ศ. ๒๕๖๑ - ๒๕๖๕)

องค์การบริหารส่วนตำบลถนนโพธิ์ อำเภอโนนไทย จังหวัดนครราชสีมา

แบบ ผ.๐๒

ก. ยุทธศาสตร์จังหวัดที่ ๓ บริหารจัดการทรัพยากรธรรมชาติและสิ่งแวดล้อมให้มีความสมบูรณ์อย่างยั่งยืน ตามแนวทางเศรษฐกิจพอเพียง

ข. ยุทธศาสตร์การพัฒนาขององค์การปกครองส่วนท้องถิ่นในเขตจังหวัดที่ ๖. ยุทธศาสตร์ด้านการพัฒนาโครงสร้างพื้นฐาน

ยุทธศาสตร์การพัฒนาขององค์การบริหารส่วนตำบลถนนโพธิ์ ๖.ยุทธศาสตร์น้ำแก่ง

๖.๑ การส่งเสริมเชื่อมโยงชลประทาน ก่อสร้างฝายส่งน้ำ ขุดลอก ขุดสระ พัฒนาแหล่งน้ำ คลองน้ำ

ที่	โครงการ	วัตถุประสงค์	เป้าหมาย (ผลผลิตของ โครงการ)	งบประมาณ					ตัวชี้วัด (KPI)	ผลที่คาดว่าจะได้รับ	หน่วยงาน รับผิดชอบหลัก
				๒๕๖๑ (บาท)	๒๕๖๒ (บาท)	๒๕๖๓ (บาท)	๒๕๖๔ (บาท)	๒๕๖๕ (บาท)			
๗	โครงการขุดลอกสระน้ำ สาธารณะ (บ้านศรีพัฒนา) ม.๙	เพื่อกักเก็บน้ำไว้ อุปโภคและบริโภค	ขนาดพื้นที่ไม่ น้อยกว่า ๘,๖๐๐ ตรม ลึกเฉลี่ย ๑ เมตร.	-	๓๘๐,๐๐๐	๓๘๐,๐๐๐	-	-	ประชาชนที่ ได้รับประโยชน์	มีน้ำอุปโภคและ บริโภคอย่างทั่วถึง	กองช่าง
๘	โครงการก่อสร้างฝายน้ำล้น (นายเป๊ะ กีบสันเทียะ) บ้านแฝง ม.๓	เพื่อกักเก็บน้ำไว้ อุปโภคและบริโภค	ฝายคอนกรีต ๑ แห่ง ตามแบบแปลน ที่กำหนด	-	๓๐๐,๐๐๐	๓๐๐,๐๐๐	๓๐๐,๐๐๐	-	ประชาชนที่ ได้รับประโยชน์	มีน้ำอุปโภคและ บริโภคอย่างทั่วถึง	กองช่าง

รายละเอียดโครงการพัฒนา
แผนพัฒนาท้องถิ่น (พ.ศ. ๒๕๖๑ – ๒๕๖๕)
องค์การบริหารส่วนตำบลถนนโพธิ์ อำเภอโนนไทย จังหวัดนครราชสีมา

แบบ ผ.๐๒

- ก. ยุทธศาสตร์จังหวัดที่ ๒ ยกย่องระดับสังคมให้เป็นเมืองน่าอยู่ ตามแนวทางเศรษฐกิจพอเพียง
ข. ยุทธศาสตร์การพัฒนาขององค์การปกครองส่วนท้องถิ่นในเขตจังหวัดที่ ๓. ยุทธศาสตร์ด้านการพัฒนาเกษตร
ยุทธศาสตร์การพัฒนาขององค์การบริหารส่วนตำบลถนนโพธิ์ ๗.ยุทธศาสตร์ด้านการพัฒนาเกษตรอินทรีย์
๗.๒ การเพิ่มรายได้ลดรายจ่ายของเกษตรกร

ที่	โครงการ	วัตถุประสงค์	เป้าหมาย (ผลผลิตของ โครงการ)	งบประมาณ					ตัวชี้วัด (KPI)	ผลที่คาดว่าจะได้รับ	หน่วยงาน รับผิดชอบหลัก
				๒๕๖๑ (บาท)	๒๕๖๒ (บาท)	๒๕๖๓ (บาท)	๒๕๖๔ (บาท)	๒๕๖๕ (บาท)			
๑	โครงการส่งเสริมการแปรรูป สินค้าด้านการเกษตรใน ท้องถิ่น	เพื่อส่งเสริมสินค้าด้าน การเกษตรและเพิ่ม รายได้ของเกษตรกร	สินค้าทาง การเกษตรใน ตำบล	-	๓๐,๐๐๐	๓๐,๐๐๐	๓๐,๐๐๐	-	ร้อยละ ๕๐ ของประชาชนที่ ได้รับประโยชน์ เข้าร่วม โครงการ	เกษตรกรมีรายได้เพิ่ม มากขึ้น	สำนักงาน ปลัด
๒	โครงการฝึกอบรมต่อซัง	เพื่อปรับปรุงดินในการ เตรียมความพร้อม สำหรับทำการ เพาะปลูก	พื้นที่ ๙ หมู่บ้าน	-	๒๕,๐๐๐	๒๕,๐๐๐	๒๕,๐๐๐	-	ร้อยละ ๕๐ ประชาชนที่ ได้รับประโยชน์ ในพื้นที่	การเพาะปลูกได้ผล ผลิตที่ดี	สำนักงาน ปลัด

รายละเอียดโครงการพัฒนา
แผนพัฒนาท้องถิ่น (พ.ศ. ๒๕๖๑ - ๒๕๖๕)
องค์การบริหารส่วนตำบลถนนโพธิ์ อำเภอโนนไทย จังหวัดนครราชสีมา

แบบ ผ.๐๒

- ก. ยุทธศาสตร์จังหวัดที่ ๑ การพัฒนาและเพิ่มศักยภาพการแข่งขันเศรษฐกิจ
ข. ยุทธศาสตร์การพัฒนาขององค์กรปกครองส่วนท้องถิ่นในเขตจังหวัดที่ ๖. ยุทธศาสตร์ด้านการพัฒนาโครงสร้างพื้นฐาน
ยุทธศาสตร์การพัฒนาขององค์การบริหารส่วนตำบลถนนโพธิ์ ๗.ยุทธศาสตร์ด้านการพัฒนาโครงสร้างพื้นฐาน
๗.๒ การจัดให้มีและบำรุงรักษาทางบก ทางน้ำและทางระบายน้ำและการปรับปรุงรักษาในเขตชุมชนและท้องถิ่น

ที่	โครงการ	วัตถุประสงค์	เป้าหมาย (ผลผลิตของ โครงการ)	งบประมาณ					ตัวชี้วัด (KPI)	ผลที่คาดว่าจะได้รับ	หน่วยงาน รับผิดชอบหลัก
				๒๕๖๑ (บาท)	๒๕๖๒ (บาท)	๒๕๖๓ (บาท)	๒๕๖๔ (บาท)	๒๕๖๕ (บาท)			
	หมู่ที่ ๑ (กระฎี่กรู)										
๑	โครงการก่อสร้างถนนหินคลุก (ซอยลงนา)	เพื่อการคมนาคมที่ สะดวก	กว้าง ๓ เมตร ยาว ๑๗๐ เมตร หนา ๐.๑๕ เมตร	-	๑๓๐,๐๐๐	๑๓๐,๐๐๐	๑๓๐,๐๐๐	-	ร้อยละความพึง พอใจ	การคมนาคมสะดวก	กองช่าง
๒	โครงการก่อสร้างถนนคสล. (ซอยศูนย์พัฒนาเด็กเล็ก อบต. ถนนโพธิ์)	เพื่อการคมนาคมที่ สะดวก	กว้าง ๔ เมตร ยาว ๑๐๐ เมตร หนา ๐.๑๕ เมตร	-	๑๒๐,๐๐๐	๑๒๐,๐๐๐	-	-	ร้อยละความพึง พอใจ	การคมนาคมสะดวก	กองช่าง

๓	โครงการก่อสร้างถนน คสล. (โนนตากแดด -หนองไผ่)	เพื่อการคมนาคมที่ สะดวก	กว้าง ๔ เมตร ยาว ๖๐ เมตร หนา ๐.๑๕ เมตร	-	๑๕๐,๐๐๐	๑๕๐,๐๐๐	๑๕๐,๐๐๐	-	ร้อยละความพึง พอใจ	การคมนาคมสะดวก	กองช่าง
---	---	----------------------------	---	---	---------	---------	---------	---	-----------------------	----------------	---------

รายละเอียดโครงการพัฒนา

แผนพัฒนาท้องถิ่น (พ.ศ. ๒๕๖๑ - ๒๕๖๕)

องค์การบริหารส่วนตำบลถนนโพธิ์ อำเภอโนนไทย จังหวัดนครราชสีมา

แบบ ผ.๐๒

ก. ยุทธศาสตร์จังหวัดที่ ๑ การพัฒนาและเพิ่มศักยภาพการแข่งขันเศรษฐกิจ

ข. ยุทธศาสตร์การพัฒนาขององค์กรปกครองส่วนท้องถิ่นในเขตจังหวัดที่ ๖. ยุทธศาสตร์ด้านการพัฒนาโครงสร้างพื้นฐาน

ยุทธศาสตร์การพัฒนาขององค์การบริหารส่วนตำบลถนนโพธิ์ ๗. ยุทธศาสตร์ด้านการพัฒนาโครงสร้างพื้นฐาน

๗.๒ การจัดให้มีและบำรุงรักษาทางบก ทางน้ำและทางระบายน้ำและการปรับปรุงรักษาในเขตชุมชนและท้องถิ่น

ที่	โครงการ	วัตถุประสงค์	เป้าหมาย (ผลผลิตของ โครงการ)	งบประมาณ					ตัวชี้วัด (KPI)	ผลที่คาดว่าจะได้รับ	หน่วยงาน รับผิดชอบหลัก
				๒๕๖๑ (บาท)	๒๕๖๒ (บาท)	๒๕๖๓ (บาท)	๒๕๖๔ (บาท)	๒๕๖๕ (บาท)			
	หมู่ที่ ๒ (โนนพรม)										
๑	โครงการก่อสร้างถนนหินคลุก (ซอยบ้านยายแสง)	เพื่อการคมนาคมที่ สะดวก	กว้าง ๓ เมตร ยาว ๖๔ เมตร หนา ๐.๑๕ เมตร	-	๗๐,๐๐๐	๗๐,๐๐๐	-	-	ร้อยละ ๕๐ ของประชาชนที่ พึงพอใจ	การสัญจรขนส่งพืชผล ทางการเกษตรสะดวก ขึ้น	กองช่าง
๒	โครงการก่อสร้างถนนหินคลุก (โนนพรม -หนองตาแมน - หนองโพธิ์น้อย)	เพื่อการคมนาคมที่ สะดวก	กว้าง ๔ เมตร ยาว ๒,๐๐๐ เมตร หนา ๐.๑๕ เมตร	-	๓๑๐,๐๐๐	๓๑๐,๐๐๐	๓๑๐,๐๐๐	-	ร้อยละ ๕๐ ของประชาชนที่ พึงพอใจ	การสัญจรขนส่งพืชผล ทางการเกษตรสะดวก ขึ้น	กองช่าง

๓	โครงการก่อสร้างถนน คสล. โนนพรม -ถนนโพธิ์	เพื่อการคมนาคมที่ สะดวก	กว้าง ๔ เมตร ยาว ๑๐๐ เมตร หนา ๐.๑๕ เมตร	-	๒๕๐,๐๐๐	๒๕๐,๐๐๐	๒๕๐,๐๐๐	-	ร้อยละ ๕๐ ของประชาชนที่ พึงพอใจ	การสำรวจขนส่งพืชผล ทางการเกษตรสะดวก ขึ้น	กองช่าง
---	---	----------------------------	--	---	---------	---------	---------	---	---------------------------------------	--	---------

รายละเอียดโครงการพัฒนา

แผนพัฒนาท้องถิ่น (พ.ศ. ๒๕๖๑ - ๒๕๖๕)

องค์การบริหารส่วนตำบลถนนโพธิ์ อำเภอโนนไทย จังหวัดนครราชสีมา

แบบ ผ.๐๒

ก. ยุทธศาสตร์จังหวัดที่ ๑ การพัฒนาและเพิ่มศักยภาพการแข่งขันเศรษฐกิจ

ข. ยุทธศาสตร์การพัฒนาขององค์กรปกครองส่วนท้องถิ่นในเขตจังหวัดที่ ๖. ยุทธศาสตร์ด้านการพัฒนาโครงสร้างพื้นฐาน

ยุทธศาสตร์การพัฒนาขององค์การบริหารส่วนตำบลถนนโพธิ์ ๗.ยุทธศาสตร์ด้านการพัฒนาโครงสร้างพื้นฐาน

๗.๒ การจัดให้มีและบำรุงรักษาทางบก ทางน้ำและทางระบายน้ำและการปรับปรุงรักษาในเขตชุมชนและท้องถิ่น

ที่	โครงการ	วัตถุประสงค์	เป้าหมาย (ผลผลิตของ โครงการ)	งบประมาณ					ตัวชี้วัด (KPI)	ผลที่คาดว่าจะได้รับ	หน่วยงาน รับผิดชอบหลัก
				๒๕๖๑ (บาท)	๒๕๖๒ (บาท)	๒๕๖๓ (บาท)	๒๕๖๔ (บาท)	๒๕๖๕ (บาท)			
	หมู่ที่ ๓ (บ้านแฉ่ง)										
๑	โครงการก่อสร้างถนน คสล. (บ้านนายแฉล้ม ฉลาด)	เพื่อการคมนาคมที่ สะดวก	กว้าง ๓ เมตร ยาว ๑๕๐ เมตร หนา ๐.๑๕ เมตร	-	๒๒๐,๐๐๐	๒๒๐,๐๐๐	๒๒๐,๐๐๐	-	ร้อยละ ๕๐ ของประชาชนที่ พึงพอใจ	การสำรวจขนส่งพืชผล ทางการเกษตรสะดวก ขึ้น	กองช่าง
๒	โครงการก่อสร้างถนน คสล. (บ้านนายพาโชค มุ่งช่วย กลาง)	เพื่อการคมนาคมที่ สะดวก	กว้าง ๓ เมตร ยาว ๒๒๐ เมตร หนา ๐.๑๕ เมตร	-	๓๒๐,๐๐๐	๓๒๐,๐๐๐	๓๒๐,๐๐๐	-	ร้อยละ ๕๐ ของประชาชนที่ พึงพอใจ	การสำรวจขนส่งพืชผล ทางการเกษตรสะดวก ขึ้น	กองช่าง

รายละเอียดโครงการพัฒนา
แผนพัฒนาท้องถิ่น (พ.ศ. ๒๕๖๑ - ๒๕๖๕)
องค์การบริหารส่วนตำบลถนนโพธิ์ อำเภอโนนไทย จังหวัดนครราชสีมา

แบบ ผ.๐๒

- ก. ยุทธศาสตร์จังหวัดที่ ๑ การพัฒนาและเพิ่มศักยภาพการแข่งขันเศรษฐกิจ
ข. ยุทธศาสตร์การพัฒนาขององค์การปกครองส่วนท้องถิ่นในเขตจังหวัดที่ ๖. ยุทธศาสตร์ด้านการพัฒนาโครงสร้างพื้นฐาน
ยุทธศาสตร์การพัฒนาขององค์การบริหารส่วนตำบลถนนโพธิ์ ๗. ยุทธศาสตร์ด้านการพัฒนาโครงสร้างพื้นฐาน
๗.๒ การจัดให้มีและบำรุงรักษาทางบก ทางน้ำและทางระบายน้ำและการปรับปรุงรักษาในเขตชุมชนและท้องถิ่น

ที่	โครงการ	วัตถุประสงค์	เป้าหมาย (ผลผลิตของ โครงการ)	งบประมาณ					ตัวชี้วัด (KPI)	ผลที่คาดว่าจะได้รับ	หน่วยงาน รับผิดชอบหลัก
				๒๕๖๑ (บาท)	๒๕๖๒ (บาท)	๒๕๖๓ (บาท)	๒๕๖๔ (บาท)	๒๕๖๕ (บาท)			
	หมู่ที่ ๓ (บ้านแฉ่ง)										
๓	โครงการก่อสร้างรางระบาย น้ำคอนกรีต (ซอยบ้านนางเตือนใจ ไทชัยภูมิ)	เพื่อการระบายน้ำ สะดวก	ยาว ๕๐๐ เมตร	-	-	๑๕๐,๐๐๐	๑๕๐,๐๐๐	-	ร้อยละ ๕๐ ของประชาชนที่ พึงพอใจ	ป้องกันน้ำท่วม	กองช่าง

รายละเอียดโครงการพัฒนา
แผนพัฒนาท้องถิ่น (พ.ศ. ๒๕๖๑ - ๒๕๖๕)
องค์การบริหารส่วนตำบลถนนโพธิ์ อำเภอโนนไทย จังหวัดนครราชสีมา

แบบ ผ.๐๒

- ก. ยุทธศาสตร์จังหวัดที่ ๑ การพัฒนาและเพิ่มศักยภาพการแข่งขันเศรษฐกิจ
ข. ยุทธศาสตร์การพัฒนาขององค์การปกครองส่วนท้องถิ่นในเขตจังหวัดที่ ๖. ยุทธศาสตร์ด้านการพัฒนาโครงสร้างพื้นฐาน
ยุทธศาสตร์การพัฒนาขององค์การบริหารส่วนตำบลถนนโพธิ์ ๗. ยุทธศาสตร์ด้านการพัฒนาโครงสร้างพื้นฐาน
๗.๒ การจัดให้มีและบำรุงรักษาทางบก ทางน้ำและทางระบายน้ำและการปรับปรุงรักษาในเขตชุมชนและท้องถิ่น

ที่	โครงการ	วัตถุประสงค์	เป้าหมาย (ผลผลิตของ โครงการ)	งบประมาณ					ตัวชี้วัด (KPI)	ผลที่คาดว่าจะได้รับ	หน่วยงาน รับผิดชอบหลัก
				๒๕๖๑ (บาท)	๒๕๖๒ (บาท)	๒๕๖๓ (บาท)	๒๕๖๔ (บาท)	๒๕๖๕ (บาท)			
	หมู่ที่ ๔ (บ้านหลุมปูน)										
๑	โครงการก่อสร้างทางหินคลุก (ทิศใต้ไปทุ่งนา)	เพื่อการคมนาคม	กว้าง ๔ เมตร ยาว ๑,๔๗๐ เมตร หนา ๐.๑๕ เมตร	-	๒๗๐,๐๐๐	๒๗๐,๐๐๐	๒๗๐,๐๐๐	-	ร้อยละ ประชาชนที่ พอใจ	การคมนาคมสะดวก และปลอดภัย	กองช่าง
๒	โครงการก่อสร้างถนนหินคลุก หลุมปูน - หนองเครือชูด	เพื่อการคมนาคม	กว้าง ๔ เมตร ยาว ๒๕๐ เมตร หนา ๐.๑๕ เมตร	-	๑๐๐,๐๐๐	๑๐๐,๐๐๐	๑๐๐,๐๐๐	-	ร้อยละ ประชาชนที่ พอใจ	การคมนาคมสะดวก และปลอดภัย	กองช่าง

รายละเอียดโครงการพัฒนา
แผนพัฒนาท้องถิ่น (พ.ศ. ๒๕๖๑ - ๒๕๖๕)
องค์การบริหารส่วนตำบลถนนโพธิ์ อำเภอโนนไทย จังหวัดนครราชสีมา

แบบ ผ.๐๒

- ก. ยุทธศาสตร์จังหวัดที่ ๑ การพัฒนาและเพิ่มศักยภาพการแข่งขันเศรษฐกิจ
ข. ยุทธศาสตร์การพัฒนาขององค์การปกครองส่วนท้องถิ่นในเขตจังหวัดที่ ๖. ยุทธศาสตร์ด้านการพัฒนาโครงสร้างพื้นฐาน
ยุทธศาสตร์การพัฒนาขององค์การบริหารส่วนตำบลถนนโพธิ์ ๗. ยุทธศาสตร์ด้านการพัฒนาโครงสร้างพื้นฐาน
๗.๒ การจัดให้มีและบำรุงรักษาทางบก ทางน้ำและทางระบายน้ำและการปรับปรุงรักษาในเขตชุมชนและท้องถิ่น

ที่	โครงการ	วัตถุประสงค์	เป้าหมาย (ผลผลิตของ โครงการ)	งบประมาณ					ตัวชี้วัด (KPI)	ผลที่คาดว่าจะได้รับ	หน่วยงาน รับผิดชอบหลัก
				๒๕๖๑ (บาท)	๒๕๖๒ (บาท)	๒๕๖๓ (บาท)	๒๕๖๔ (บาท)	๒๕๖๕ (บาท)			
	หมู่ที่ ๔ (บ้านหลุมปูน)										
๓	โครงการก่อสร้างรางระบาย น้ำบ้านหลุมปูน ม.๔	เพื่อป้องกันน้ำท่วม	ยาว ๕๐๐ เมตร	-	๓๐๐,๐๐๐	๓๐๐,๐๐๐	๓๐๐,๐๐๐	-	ร้อยละ ประชาชนที่ พอใจ	ระบายน้ำได้สะดวก	กองช่าง

รายละเอียดโครงการพัฒนา
แผนพัฒนาท้องถิ่น (พ.ศ. ๒๕๖๑ – ๒๕๖๕)
องค์การบริหารส่วนตำบลถนนโพธิ์ อำเภอโนนไทย จังหวัดนครราชสีมา

แบบ ผ.๐๒

- ก. ยุทธศาสตร์จังหวัดที่ ๑ การพัฒนาและเพิ่มศักยภาพการแข่งขันเศรษฐกิจ
ข. ยุทธศาสตร์การพัฒนาขององค์การปกครองส่วนท้องถิ่นในเขตจังหวัดที่ ๖. ยุทธศาสตร์ด้านการพัฒนาโครงสร้างพื้นฐาน
ยุทธศาสตร์การพัฒนาขององค์การบริหารส่วนตำบลถนนโพธิ์ ๗. ยุทธศาสตร์ด้านการพัฒนาโครงสร้างพื้นฐาน
๗.๒ การจัดให้มีและบำรุงรักษาทางบก ทางน้ำและทางระบายน้ำและการปรับปรุงรักษาในเขตชุมชนและท้องถิ่น

ที่	โครงการ	วัตถุประสงค์	เป้าหมาย (ผลผลิตของ โครงการ)	งบประมาณ					ตัวชี้วัด (KPI)	ผลที่คาดว่าจะได้รับ	หน่วยงาน รับผิดชอบหลัก
				๒๕๖๑ (บาท)	๒๕๖๒ (บาท)	๒๕๖๓ (บาท)	๒๕๖๔ (บาท)	๒๕๖๕ (บาท)			
	หมู่ที่ ๕ (บ้านถนนโพธิ์)										
๑	โครงการก่อสร้างถนน คสล. ถนนใหญ่ – บ้านนายเฉลิม แก่งนอก	เพื่อการคมนาคม	กว้าง ๓ เมตร ยาว ๖๖ เมตร หนา ๐.๑๕ เมตร	-	๙๘,๐๐๐	๙๘,๐๐๐	๙๘,๐๐๐	-	ร้อยละ ประชาชนที่ พอใจ	การคมนาคมสะดวก และปลอดภัย	กองช่าง
๒	โครงการก่อสร้างถนน คสล. ซอยบ้านนายเสนห์ นามใหม่	เพื่อการคมนาคม	กว้าง ๓ เมตร ยาว ๑๐๘ เมตร หนา ๐.๑๕ เมตร	-	๑๕๙,๐๐๐	๑๕๙,๐๐๐	๑๕๙,๐๐๐	-	ร้อยละ ประชาชนที่ พอใจ	การคมนาคมสะดวก และปลอดภัย	กองช่าง

รายละเอียดโครงการพัฒนา
แผนพัฒนาท้องถิ่น (พ.ศ. ๒๕๖๑ - ๒๕๖๕)
องค์การบริหารส่วนตำบลถนนโพธิ์ อำเภอโนนไทย จังหวัดนครราชสีมา

แบบ ผ.๐๒

- ก. ยุทธศาสตร์จังหวัดที่ ๑ การพัฒนาและเพิ่มศักยภาพการแข่งขันเศรษฐกิจ
ข. ยุทธศาสตร์การพัฒนาขององค์การปกครองส่วนท้องถิ่นในเขตจังหวัดที่ ๖. ยุทธศาสตร์ด้านการพัฒนาโครงสร้างพื้นฐาน
ยุทธศาสตร์การพัฒนาขององค์การบริหารส่วนตำบลถนนโพธิ์ ๗. ยุทธศาสตร์ด้านการพัฒนาโครงสร้างพื้นฐาน
๗.๒ การจัดให้มีและบำรุงรักษาทางบก ทางน้ำและทางระบายน้ำและการปรับปรุงรักษาในเขตชุมชนและท้องถิ่น

ที่.	โครงการ	วัตถุประสงค์	เป้าหมาย (ผลผลิตของ โครงการ)	งบประมาณ					ตัวชี้วัด (KPI)	ผลที่คาดว่าจะได้รับ	หน่วยงาน รับผิดชอบหลัก
				๒๕๖๑ (บาท)	๒๕๖๒ (บาท)	๒๕๖๓ (บาท)	๒๕๖๔ (บาท)	๒๕๖๕ (บาท)			
	หมู่ที่ ๕ (บ้านถนนโพธิ์)										
๓	โครงการก่อสร้างถนน คสล. นายเฉลียว -นายบุญช่วย	เพื่อการคมนาคม	กว้าง ๔ เมตร ยาว ๒๘๐ เมตร หนา ๐.๑๕ เมตร		๕๕๐,๐๐๐	๕๕๐,๐๐๐	๕๕๐,๐๐๐	-	ร้อยละ ประชาชนที่ พอใจ	การคมนาคมสะดวก และปลอดภัย	กองช่าง

รายละเอียดโครงการพัฒนา
แผนพัฒนาท้องถิ่น (พ.ศ. ๒๕๖๑ - ๒๕๖๕)
องค์การบริหารส่วนตำบลถนนโพธิ์ อำเภอโนนไทย จังหวัดนครราชสีมา

แบบ ผ.๐๒

- ก. ยุทธศาสตร์จังหวัดที่ ๑ การพัฒนาและเพิ่มศักยภาพการแข่งขันเศรษฐกิจ
ข. ยุทธศาสตร์การพัฒนาขององค์การปกครองส่วนท้องถิ่นในเขตจังหวัดที่ ๖. ยุทธศาสตร์ด้านการพัฒนาโครงสร้างพื้นฐาน
ยุทธศาสตร์การพัฒนาขององค์การบริหารส่วนตำบลถนนโพธิ์ ๗. ยุทธศาสตร์ด้านการพัฒนาโครงสร้างพื้นฐาน
๗.๒ การจัดให้มีและบำรุงรักษาทางบก ทางน้ำและทางระบายน้ำและการปรับปรุงรักษาในเขตชุมชนและท้องถิ่น

ร.น.	โครงการ	วัตถุประสงค์	เป้าหมาย (ผลผลิตของ โครงการ)	งบประมาณ					ตัวชี้วัด (KPI)	ผลที่คาดว่าจะได้รับ	หน่วยงาน รับผิดชอบหลัก
				๒๕๖๑ (บาท)	๒๕๖๒ (บาท)	๒๕๖๓ (บาท)	๒๕๖๔ (บาท)	๒๕๖๕ (บาท)			
	หมู่ที่ ๕ (บ้านถนนโพธิ์)										
๔	โครงการก่อสร้างถนน คสล. วัดถนนโพธิ์ - นายเลื่อน	เพื่อการคมนาคม	กว้าง ๔ เมตร ยาว ๑,๕๕๕ เมตร หนา ๐.๑๕ เมตร	-	๑,๒๐๐,๐๐๐	๑,๒๐๐,๐๐๐	-	-	ร้อยละ ประชาชนที่ พอใจ	การคมนาคมสะดวก และปลอดภัย	กองช่าง
๕	โครงการก่อสร้างถนนดิน บ้านนางหมี เชื่อมต่อ วัดถนนโพธิ์	เพื่อการคมนาคม	กว้าง ๔ เมตร ยาว ๒๒๐ เมตร หนา ๐.๑๕ เมตร	-	๘๐,๐๐๐	๘๐,๐๐๐	๘๐,๐๐๐	-	ร้อยละ ประชาชนที่ พอใจ	การคมนาคมสะดวก และปลอดภัย	กองช่าง

รายละเอียดโครงการพัฒนา
แผนพัฒนาท้องถิ่น (พ.ศ. ๒๕๖๑ - ๒๕๖๕)
องค์การบริหารส่วนตำบลถนนโพธิ์ อำเภอโนนไทย จังหวัดนครราชสีมา

แบบ ผ.๐๒

- ก. ยุทธศาสตร์จังหวัดที่ ๑ การพัฒนาและเพิ่มศักยภาพการแข่งขันเศรษฐกิจ
ข. ยุทธศาสตร์การพัฒนาขององค์การปกครองส่วนท้องถิ่นในเขตจังหวัดที่ ๖. ยุทธศาสตร์ด้านการพัฒนาโครงสร้างพื้นฐาน
ยุทธศาสตร์การพัฒนาขององค์การบริหารส่วนตำบลถนนโพธิ์ ๗. ยุทธศาสตร์ด้านการพัฒนาโครงสร้างพื้นฐาน
๗.๒ การจัดให้มีและบำรุงรักษาทางบก ทางน้ำและทางระบายน้ำและการปรับปรุงรักษาในเขตชุมชนและท้องถิ่น

ร.น.	โครงการ	วัตถุประสงค์	เป้าหมาย (ผลผลิตของ โครงการ)	งบประมาณ					ตัวชี้วัด (KPI)	ผลที่คาดว่าจะได้รับ	หน่วยงาน รับผิดชอบหลัก
				๒๕๖๑ (บาท)	๒๕๖๒ (บาท)	๒๕๖๓ (บาท)	๒๕๖๔ (บาท)	๒๕๖๕ (บาท)			
หมู่ที่ ๕ (บ้านถนนโพธิ์)											
๖	โครงการก่อสร้าง รางระบายน้ำ (นายรินทร์ วรโคกสูง)	เพื่อป้องกันน้ำท่วมใน พื้นที่	ยาว ๓๐๐ เมตร ตามแบบแปลน ที่กำหนด	-	๓๕๐,๐๐๐	๓๕๐,๐๐๐	๓๕๐,๐๐๐	-	ร้อยละ ประชาชนที่ พอใจ	น้ำไม่ท่วมในพื้นที่	กองช่าง
๗	โครงการก่อสร้างถนน คสล. บ้านนายแล -ถนนเข้าวัดแฉ่ง	เพื่อการคมนาคม	กว้าง ๓ เมตร ยาว ๔๐๐ เมตร หนา ๐.๑๕ เมตร	-	๒๘๕,๐๐๐	๒๘๕,๐๐๐	๒๘๕,๐๐๐	-	ร้อยละ ประชาชนที่ พอใจ	การสัญจรของ ประชาชนสะดวก	กองช่าง

รายละเอียดโครงการพัฒนา
แผนพัฒนาท้องถิ่น (พ.ศ. ๒๕๖๑ - ๒๕๖๕)
องค์การบริหารส่วนตำบลถนนโพธิ์ อำเภอโนนไทย จังหวัดนครราชสีมา

แบบ ผ.๐๒

- ก. ยุทธศาสตร์จังหวัดที่ ๑ การพัฒนาและเพิ่มศักยภาพการแข่งขันเศรษฐกิจ
- ข. ยุทธศาสตร์การพัฒนาขององค์การปกครองส่วนท้องถิ่นในเขตจังหวัดที่ ๖. ยุทธศาสตร์ด้านการพัฒนาโครงสร้างพื้นฐาน
- ยุทธศาสตร์การพัฒนาขององค์การบริหารส่วนตำบลถนนโพธิ์ ๗. ยุทธศาสตร์ด้านการพัฒนาโครงสร้างพื้นฐาน
- ๗.๒ การจัดให้มีและบำรุงรักษาทางบก ทางน้ำและทางระบายน้ำและการปรับปรุงรักษาในเขตชุมชนและท้องถิ่น

ร.ก.	โครงการ	วัตถุประสงค์	เป้าหมาย (ผลผลิตของ โครงการ)	งบประมาณ					ตัวชี้วัด (KPI)	ผลที่คาดว่าจะได้รับ	หน่วยงาน รับผิดชอบหลัก
				๒๕๖๑ (บาท)	๒๕๖๒ (บาท)	๒๕๖๓ (บาท)	๒๕๖๔ (บาท)	๒๕๖๕ (บาท)			
	หมู่ที่ ๖ (บ้านดอนสระจันทร์)										
๑	โครงการก่อสร้างถนน คสล. (ดอนสระจันทร์ - ซิวีก)	เพื่อการคมนาคม	กว้าง ๔ เมตร ยาว ๒,๑๑๑ เมตร หนา ๑.๕ เมตร	-	๕๑๐,๐๐๐	๕๑๐,๐๐๐	๕๑๐,๐๐๐	-	ร้อยละ ประชาชนที่ พอใจ	การสัญจรสะดวก	กองช่าง
๒	โครงการก่อสร้างถนนดิน เสริมหินคลุก (บริเวณที่นา นายสุรศักดิ์ - ที่ นา นางดอกกรัก)	เพื่อการคมนาคม	กว้าง ๓ เมตร ยาว ๕๐๐ เมตร	-	๑๓๕,๐๐๐	๑๓๕,๐๐๐	-	-	ร้อยละ ประชาชนที่ พอใจ	การสัญจรและการ ขนส่งพืชผลทาง การเกษตรสะดวก	กองช่าง

รายละเอียดโครงการพัฒนา
แผนพัฒนาท้องถิ่น (พ.ศ. ๒๕๖๑ - ๒๕๖๕)
องค์การบริหารส่วนตำบลถนนโพธิ์ อำเภอโนนไทย จังหวัดนครราชสีมา

แบบ ผ.๐๒

- ก. ยุทธศาสตร์จังหวัดที่ ๑ การพัฒนาและเพิ่มศักยภาพการแข่งขันเศรษฐกิจ
ข. ยุทธศาสตร์การพัฒนาขององค์การปกครองส่วนท้องถิ่นในเขตจังหวัดที่ ๖. ยุทธศาสตร์ด้านการพัฒนาโครงสร้างพื้นฐาน
ยุทธศาสตร์การพัฒนาขององค์การบริหารส่วนตำบลถนนโพธิ์ ๗. ยุทธศาสตร์ด้านการพัฒนาโครงสร้างพื้นฐาน
๗.๒ การจัดให้มีและบำรุงรักษาทางบก ทางน้ำและทางระบายน้ำและการปรับปรุงรักษาในเขตชุมชนและท้องถิ่น

ร.น.	โครงการ	วัตถุประสงค์	เป้าหมาย (ผลผลิตของ โครงการ)	งบประมาณ					ตัวชี้วัด (KPI)	ผลที่คาดว่าจะได้รับ	หน่วยงาน รับผิดชอบหลัก
				๒๕๖๑ (บาท)	๒๕๖๒ (บาท)	๒๕๖๓ (บาท)	๒๕๖๔ (บาท)	๒๕๖๕ (บาท)			
หมู่ที่ ๗ (บ้านโตนด)											
๑	โครงการก่อสร้าง ถนนหินคลุก (ศาลปู่ตา - บ้านโนนพรม)	เพื่อการคมนาคม	กว้าง ๔ เมตร ยาว ๒,๕๐๐ เมตร หนา ๐.๑๕ เมตร	-	๑๕๐,๐๐๐	๑๕๐,๐๐๐	-	-	ร้อยละ ประชาชนที่ พอใจ	การสัญจรสะดวก	กองช่าง
๒	โครงการก่อสร้างหินคลุก (หลังศาลา - ป่าช้า)	เพื่อการคมนาคม	กว้าง ๔ เมตร ยาว ๒,๕๐๐ เมตร หนา ๐.๑๕ เมตร	-	๔๕๐,๐๐๐	๔๕๐,๐๐๐	๔๕๐,๐๐๐	๔๕๐,๐๐๐	ร้อยละ ประชาชนที่ พอใจ	การสัญจรสะดวก	กองช่าง

รายละเอียดโครงการพัฒนา
แผนพัฒนาท้องถิ่น (พ.ศ. ๒๕๖๑ - ๒๕๖๕)
องค์การบริหารส่วนตำบลถนนโพธิ์ อำเภอโนนไทย จังหวัดนครราชสีมา

แบบ ผ.๐๒

- ก. ยุทธศาสตร์จังหวัดที่ ๑ การพัฒนาและเพิ่มศักยภาพการแข่งขันเศรษฐกิจ
ข. ยุทธศาสตร์การพัฒนาขององค์การปกครองส่วนท้องถิ่นในเขตจังหวัดที่ ๖. ยุทธศาสตร์ด้านการพัฒนาโครงสร้างพื้นฐาน
ยุทธศาสตร์การพัฒนาขององค์การบริหารส่วนตำบลถนนโพธิ์ ๗. ยุทธศาสตร์ด้านการพัฒนาโครงสร้างพื้นฐาน
๗.๒ การจัดให้มีและบำรุงรักษาทางบก ทางน้ำและทางระบายน้ำและการปรับปรุงรักษาในเขตชุมชนและท้องถิ่น

ที่	โครงการ	วัตถุประสงค์	เป้าหมาย (ผลผลิตของ โครงการ)	งบประมาณ					ตัวชี้วัด (KPI)	ผลที่คาดว่าจะได้รับ	หน่วยงาน รับผิดชอบหลัก
				๒๕๖๑ (บาท)	๒๕๖๒ (บาท)	๒๕๖๓ (บาท)	๒๕๖๔ (บาท)	๒๕๖๕ (บาท)			
	หมู่ที่ ๘ (บ้านหนองตาแมน)										
๑	โครงการก่อสร้างถนนหินคลุก (ถนนลาดยาง – ห้วยชันโพรง)	เพื่อการคมนาคม	กว้าง ๒.๕๐ เมตร ยาว ๒,๐๐๐ เมตร หนา ๐.๑๕ เมตร	-	๒๓๐,๐๐๐	๒๓๐,๐๐๐	๒๓๐,๐๐๐	-	ร้อยละ ประชาชนที่ พอใจ	การสัญจรสะดวก	กองช่าง
๒	โครงการก่อสร้างถนนหินคลุก (บ้านนายแอบ – นายสด)	เพื่อการคมนาคม	กว้าง ๔ เมตร ยาว ๘๓๐ เมตร หนา ๐.๑๕ เมตร	-	๓๐๐,๐๐๐	๓๐๐,๐๐๐	-	-	ร้อยละ ประชาชนที่ พอใจ	การสัญจรสะดวก	กองช่าง

รายละเอียดโครงการพัฒนา
แผนพัฒนาท้องถิ่น (พ.ศ. ๒๕๖๑ - ๒๕๖๕)
องค์การบริหารส่วนตำบลถนนโพธิ์ อำเภอโนนไทย จังหวัดนครราชสีมา

แบบ ผ.๐๒

- ก. ยุทธศาสตร์จังหวัดที่ ๑ การพัฒนาและเพิ่มศักยภาพการแข่งขันเศรษฐกิจ
ข. ยุทธศาสตร์การพัฒนาขององค์การปกครองส่วนท้องถิ่นในเขตจังหวัดที่ ๖. ยุทธศาสตร์ด้านการพัฒนาโครงสร้างพื้นฐาน
ยุทธศาสตร์การพัฒนาขององค์การบริหารส่วนตำบลถนนโพธิ์ ๗. ยุทธศาสตร์ด้านการพัฒนาโครงสร้างพื้นฐาน
๗.๒ การจัดให้มีและบำรุงรักษาทางบก ทางน้ำและทางระบายน้ำและการปรับปรุงรักษาในเขตชุมชนและท้องถิ่น

ที่	โครงการ	วัตถุประสงค์	เป้าหมาย (ผลผลิตของ โครงการ)	งบประมาณ					ตัวชี้วัด (KPI)	ผลที่คาดว่าจะได้รับ	หน่วยงาน รับผิดชอบหลัก
				๒๕๖๑ (บาท)	๒๕๖๒ (บาท)	๒๕๖๓ (บาท)	๒๕๖๔ (บาท)	๒๕๖๕ (บาท)			
	หมู่ที่ ๘ (บ้านหนองตาแมน)										
๓	โครงการก่อสร้างถนน คสล. บ้านหนองตาแมน - บ้านชีวิ๊ก	เพื่อการคมนาคม	กว้าง ๕ เมตร ยาว ๑๐๕ เมตร หนา ๐.๑๕ เมตร	-	๓๐๕,๐๐๐	๓๐๕,๐๐๐	-	-	ร้อยละ ประชาชนที่ พอใจ	การสัญจรสะดวก	กองช่าง
๔	โครงการก่อสร้างถนนหินคลุก ที่ราชพัสดุ (รร.หนองดุม - ทุ่งนา)	เพื่อการคมนาคม	กว้าง ๔ เมตร ยาว ๔๐๐ เมตร หนา ๐.๑๕ เมตร	-	๗๐,๐๐๐	๗๐,๐๐๐	๗๐,๐๐๐	-	ร้อยละ ประชาชนที่ พอใจ	การสัญจรสะดวก	กองช่าง

รายละเอียดโครงการพัฒนา
แผนพัฒนาท้องถิ่น (พ.ศ. ๒๕๖๑ - ๒๕๖๕)
องค์การบริหารส่วนตำบลถนนโพธิ์ อำเภอโนนไทย จังหวัดนครราชสีมา

แบบ ผ.๐๒

- ก. ยุทธศาสตร์จังหวัดที่ ๑ การพัฒนาและเพิ่มศักยภาพการแข่งขันเศรษฐกิจ
ข. ยุทธศาสตร์การพัฒนาขององค์การปกครองส่วนท้องถิ่นในเขตจังหวัดที่ ๖. ยุทธศาสตร์ด้านการพัฒนาโครงสร้างพื้นฐาน
ยุทธศาสตร์การพัฒนาขององค์การบริหารส่วนตำบลถนนโพธิ์ ๗. ยุทธศาสตร์ด้านการพัฒนาโครงสร้างพื้นฐาน
๗.๒ การจัดให้มีและบำรุงรักษาทางบก ทางน้ำและทางระบายน้ำและการปรับปรุงรักษาในเขตชุมชนและท้องถิ่น

ที่	โครงการ	วัตถุประสงค์	เป้าหมาย (ผลผลิตของ โครงการ)	งบประมาณ					ตัวชี้วัด (KPI)	ผลที่คาดว่าจะได้รับ	หน่วยงาน รับผิดชอบหลัก
				๒๕๖๑ (บาท)	๒๕๖๒ (บาท)	๒๕๖๓ (บาท)	๒๕๖๔ (บาท)	๒๕๖๕ (บาท)			
	หมู่ที่ ๙ (บ้านศรีพัฒนา)										
๑	โครงการก่อสร้างถนน คสล. (ซอย ๒)	เพื่อการคมนาคม	กว้าง ๔ เมตร ยาว ๓๓๕ เมตร หนา ๐.๑๕ เมตร	-	๔๙๐,๐๐๐	๔๙๐,๐๐๐	๔๙๐,๐๐๐	-	ร้อยละ ประชาชนที่ พอใจ	การสัญจรสะดวก	กองช่าง
๒	โครงการก่อสร้างถนนดิน ศรีพัฒนา - หลุมปูน	เพื่อการคมนาคม	กว้าง ๔ เมตร ยาว ๑,๐๕๐ เมตร หนา ๐.๑๕ เมตร	-	๑๐๕,๐๐๐	๑๐๕,๐๐๐	๑๐๕,๐๐๐	-	ร้อยละ ประชาชนที่ พอใจ	การสัญจรสะดวก	กองช่าง

รายละเอียดโครงการพัฒนา
แผนพัฒนาท้องถิ่น (พ.ศ. ๒๕๖๑ - ๒๕๖๕)
องค์การบริหารส่วนตำบลถนนโพธิ์ อำเภอโนนไทย จังหวัดนครราชสีมา

แบบ ผ.๐๒

- ก. ยุทธศาสตร์จังหวัดที่ ๕ การพัฒนาระบบการบริหารจัดการภาครัฐ
ข. ยุทธศาสตร์การพัฒนาขององค์กรปกครองส่วนท้องถิ่นในเขตจังหวัดที่ ๖. ยุทธศาสตร์ด้านการพัฒนาโครงสร้างพื้นฐาน
ยุทธศาสตร์การพัฒนาขององค์การบริหารส่วนตำบลถนนโพธิ์ ๗. ยุทธศาสตร์ด้านการพัฒนาโครงสร้างพื้นฐาน
๖.๒ การสาธารณูปโภคและการก่อสร้างอื่นๆ

ที่.	โครงการ	วัตถุประสงค์	เป้าหมาย (ผลผลิตของ โครงการ)	งบประมาณ					ตัวชี้วัด (KPI)	ผลที่คาดว่าจะได้รับ	หน่วยงาน รับผิดชอบหลัก
				๒๕๖๑ (บาท)	๒๕๖๒ (บาท)	๒๕๖๓ (บาท)	๒๕๖๔ (บาท)	๒๕๖๕ (บาท)			
๑	โครงการก่อสร้างซุ้มประตู ทางเข้าหมู่บ้านกระฎีกรู	เป็นสัญลักษณ์ทางเข้า หมู่บ้าน	ประตูซุ้มพร้อม ซื้อบ้านตามแบบ ที่กำหนด	-	๑๐๐,๐๐๐	๑๐๐,๐๐๐	-	-	ร้อยละ ประชาชน ได้ใช้ ประโยชน์	เป็นสัญลักษณ์หมู่บ้าน	กองช่าง

๒	โครงการก่อสร้างสะพานข้ามห้วย (ศรีพัฒนา ม.๙)	เพื่อการสัญจร	ตามแบบแปลนที่กำหนด	-	๕๐๐,๐๐๐	๕๐๐,๐๐๐	๕๐๐,๐๐๐	-	ร้อยละประชาชนได้ใช้ประโยชน์	การสัญจรไปมาสะดวกและรวดเร็ว	กองช่าง
---	---	---------------	--------------------	---	---------	---------	---------	---	-----------------------------	-----------------------------	---------

รายละเอียดโครงการพัฒนา

แผนพัฒนาท้องถิ่น (พ.ศ. ๒๕๖๑ - ๒๕๖๕)

องค์การบริหารส่วนตำบลถนนโพธิ์ อำเภอโนนไทย จังหวัดนครราชสีมา

แบบ ผ.๐๒

ก. ยุทธศาสตร์จังหวัดที่ ๕ การพัฒนาระบบการบริหารจัดการภาครัฐ

ข. ยุทธศาสตร์การพัฒนาขององค์กรปกครองส่วนท้องถิ่นในเขตจังหวัดที่ ๖. ยุทธศาสตร์ด้านการพัฒนาโครงสร้างพื้นฐาน

ยุทธศาสตร์การพัฒนาขององค์การบริหารส่วนตำบลถนนโพธิ์ ๗. ยุทธศาสตร์ด้านการพัฒนาโครงสร้างพื้นฐาน

๖.๒ การสาธารณูปโภคและการก่อสร้างอื่นๆ

ที่	โครงการ	วัตถุประสงค์	เป้าหมาย (ผลผลิตของ โครงการ)	งบประมาณ					ตัวชี้วัด (KPI)	ผลที่คาดว่าจะได้รับ	หน่วยงาน รับผิดชอบหลัก
				๒๕๖๑ (บาท)	๒๕๖๒ (บาท)	๒๕๖๓ (บาท)	๒๕๖๔ (บาท)	๒๕๖๕ (บาท)			
๓	โครงการขยายเขตไฟฟ้า ม.๑ (หนองไผ่ - โนนตากแดด)	เพื่อให้ใช้ไฟฟ้าอย่างทั่วถึง	ตามแบบแปลนที่กำหนด	-	๕๐,๐๐๐	๕๐,๐๐๐	๕๐,๐๐๐	-	ร้อยละประชาชนได้ใช้ประโยชน์	มีไฟฟ้าใช้อย่างทั่วถึง	กองช่าง

๔	โครงการติดตั้งสายดับขยายเขตไฟฟ้า (แยก - โนนอุโลก)	เพื่อให้ใช้ไฟฟ้าอย่างทั่วถึง	ตามแบบแปลนที่กำหนด	-	๒๐๐,๐๐๐	๒๐๐,๐๐๐	๒๐๐,๐๐๐	-	ร้อยละประชาชนได้ใช้ประโยชน์	มีไฟฟ้าใช้อย่างทั่วถึง	กองช่าง
---	---	------------------------------	--------------------	---	---------	---------	---------	---	-----------------------------	------------------------	---------

รายละเอียดโครงการพัฒนา

แผนพัฒนาท้องถิ่น (พ.ศ. ๒๕๖๑ - ๒๕๖๕)

องค์การบริหารส่วนตำบลถนนโพธิ์ อำเภอโนนไทย จังหวัดนครราชสีมา

แบบ ผ.๐๒

ก. ยุทธศาสตร์จังหวัดที่ ๕ การพัฒนาระบบการบริหารจัดการภาครัฐ

ข. ยุทธศาสตร์การพัฒนาขององค์กรปกครองส่วนท้องถิ่นในเขตจังหวัดที่ ๖. ยุทธศาสตร์ด้านการพัฒนาโครงสร้างพื้นฐาน

ยุทธศาสตร์การพัฒนาขององค์การบริหารส่วนตำบลถนนโพธิ์ ๗. ยุทธศาสตร์ด้านการพัฒนาโครงสร้างพื้นฐาน

๖.๒ การสาธารณูปโภคและการก่อสร้างอื่นๆ

ที่	โครงการ	วัตถุประสงค์	เป้าหมาย (ผลผลิตของโครงการ)	งบประมาณ					ตัวชี้วัด (KPI)	ผลที่คาดว่าจะได้รับ	หน่วยงานรับผิดชอบหลัก
				๒๕๖๑ (บาท)	๒๕๖๒ (บาท)	๒๕๖๓ (บาท)	๒๕๖๔ (บาท)	๒๕๖๕ (บาท)			
๕	โครงการขยายเขตไฟฟ้า (หนองโสน - โคกเพชร) (หนองโสน - คลองไทร) ม.๗ บ้านโตนด	เพื่อให้ใช้ไฟฟ้าอย่างทั่วถึง	ตามแบบแปลนที่กำหนด	-	๘๐,๐๐๐	๘๐,๐๐๐	๘๐,๐๐๐	-	ร้อยละประชาชนได้ใช้ประโยชน์	มีไฟฟ้าใช้อย่างทั่วถึง	กองช่าง

๖	โครงการขยายเขตไฟฟ้าแรงต่ำ (ตั้งเสาไฟฟ้าแรงต่ำข้ามถนน) บ้านโตนด ม.๗	เพื่อให้ใช้ไฟฟ้าอย่างทั่วถึง	ตามแบบแปลน (ทำเรื่องขอไฟฟ้าก่อน)	-	๑๐๐,๐๐๐	๑๐๐,๐๐๐	๑๐๐,๐๐๐	-	ร้อยละประชาชนได้ใช้ประโยชน์	มีไฟฟ้าใช้อย่างทั่วถึง	กองช่าง
---	--	------------------------------	----------------------------------	---	---------	---------	---------	---	-----------------------------	------------------------	---------

รายละเอียดโครงการพัฒนา

แผนพัฒนาท้องถิ่น (พ.ศ. ๒๕๖๑ - ๒๕๖๕)

องค์การบริหารส่วนตำบลถนนโพธิ์ อำเภอโนนไทย จังหวัดนครราชสีมา

แบบ ผ.๐๒

ก. ยุทธศาสตร์จังหวัดที่ ๕ การพัฒนาระบบการบริหารจัดการภาครัฐ

ข. ยุทธศาสตร์การพัฒนาขององค์กรปกครองส่วนท้องถิ่นในเขตจังหวัดที่ ๖. ยุทธศาสตร์ด้านการพัฒนาโครงสร้างพื้นฐาน

ยุทธศาสตร์การพัฒนาขององค์การบริหารส่วนตำบลถนนโพธิ์ ๗. ยุทธศาสตร์ด้านการพัฒนาโครงสร้างพื้นฐาน

๖.๒ การสาธารณูปโภคและการก่อสร้างอื่นๆ

ที่	โครงการ	วัตถุประสงค์	เป้าหมาย (ผลผลิตของโครงการ)	งบประมาณ					ตัวชี้วัด (KPI)	ผลที่คาดว่าจะได้รับ	หน่วยงานรับผิดชอบหลัก
				๒๕๖๑ (บาท)	๒๕๖๒ (บาท)	๒๕๖๓ (บาท)	๒๕๖๔ (บาท)	๒๕๖๕ (บาท)			
๗	โครงการก่อสร้างอาคารเรียนรู้เศรษฐกิจพอเพียงตามแนวพระราชดำริ (บึงถนนโพธิ์)	เพื่อใช้เป็นแหล่งเรียนรู้ในตำบลถนนโพธิ์	อาคาร ๑ หลัง พร้อมลานจอดรถ	-	๑,๐๐๐,๐๐๐	๑,๐๐๐,๐๐๐	๑,๐๐๐,๐๐๐	-	ร้อยละประชาชนได้ใช้ประโยชน์	ประชาชนได้เรียนรู้เศรษฐกิจพอเพียง	กองช่าง

๘	โครงการขยายเขตไฟฟ้าภายในหมู่บ้านแฝง (ม.๓)	เพื่อให้ใช้ไฟฟ้าอย่างทั่วถึง	ตามแบบแปลนที่กำหนด	-	๒๐๐,๐๐๐	๑๐๐,๐๐๐	๑๐๐,๐๐๐	-	ร้อยละประชาชนได้ใช้ประโยชน์	มีไฟฟ้าใช้อย่างทั่วถึง	กองช่าง
---	---	------------------------------	--------------------	---	---------	---------	---------	---	-----------------------------	------------------------	---------

รายละเอียดโครงการพัฒนา

แผนพัฒนาท้องถิ่น (พ.ศ. ๒๕๖๑ - ๒๕๖๕)

องค์การบริหารส่วนตำบลถนนโพธิ์ อำเภอโนนไทย จังหวัดนครราชสีมา

แบบ ผ.๐๒

ก. ยุทธศาสตร์จังหวัดที่ ๕ การพัฒนาระบบการบริหารจัดการภาครัฐ

ข. ยุทธศาสตร์การพัฒนาขององค์กรปกครองส่วนท้องถิ่นในเขตจังหวัดที่ ๖. ยุทธศาสตร์ด้านการพัฒนาโครงสร้างพื้นฐาน

ยุทธศาสตร์การพัฒนาขององค์การบริหารส่วนตำบลถนนโพธิ์ ๗. ยุทธศาสตร์ด้านการพัฒนาโครงสร้างพื้นฐาน

๖.๒ การสาธารณูปโภคและการก่อสร้างอื่นๆ

ที่	โครงการ	วัตถุประสงค์	เป้าหมาย (ผลผลิตของ โครงการ)	งบประมาณ					ตัวชี้วัด (KPI)	ผลที่คาดว่าจะได้รับ	หน่วยงาน รับผิดชอบหลัก
				๒๕๖๑ (บาท)	๒๕๖๒ (บาท)	๒๕๖๓ (บาท)	๒๕๖๔ (บาท)	๒๕๖๕ (บาท)			
๙	โครงการขยายเขตไฟฟ้าในหมู่บ้านหลุมปูน ม.๔	เพื่อให้ใช้ไฟฟ้าอย่างทั่วถึง	ระยะทาง ๒๐๐ เมตร จำนวน ๖ จุด พร้อมสายดับ	-	๒๐๐,๐๐๐	๒๐๐,๐๐๐	๒๐๐,๐๐๐	-	ร้อยละประชาชนได้ใช้ประโยชน์	มีไฟฟ้าใช้อย่างทั่วถึง	กองช่าง

๑๐	โครงการซ่อมแซมโคมไฟฟ้า สาธารณะและเพิ่มเติม บ้านโนนพรม ม.๒	เพื่อให้ใช้ไฟฟ้าอย่าง ทั่วถึง	ตามแบบแปลนที่ กำหนด	-	๕๐,๐๐๐	๕๐,๐๐๐	๕๐,๐๐๐	-	ร้อยละ ประชาชน ได้ใช้ ประโยชน์	มีไฟฟ้าใช้อย่างทั่วถึง	กองช่าง
----	---	----------------------------------	------------------------	---	--------	--------	--------	---	---	------------------------	---------

รายละเอียดโครงการพัฒนา

แผนพัฒนาท้องถิ่น (พ.ศ. ๒๕๖๑ - ๒๕๖๕)

องค์การบริหารส่วนตำบลถนนโพธิ์ อำเภอโนนไทย จังหวัดนครราชสีมา

แบบ ผ.๐๒

ก. ยุทธศาสตร์จังหวัดที่ ๕ การพัฒนาระบบการบริหารจัดการภาครัฐ

ข. ยุทธศาสตร์การพัฒนาขององค์กรปกครองส่วนท้องถิ่นในเขตจังหวัดที่ ๖. ยุทธศาสตร์ด้านการพัฒนาโครงสร้างพื้นฐาน

ยุทธศาสตร์การพัฒนาขององค์การบริหารส่วนตำบลถนนโพธิ์ ๗. ยุทธศาสตร์ด้านการพัฒนาโครงสร้างพื้นฐาน

๖.๒ การสาธารณูปโภคและการก่อสร้างอื่นๆ

ที่	โครงการ	วัตถุประสงค์	เป้าหมาย (ผลผลิตของ โครงการ)	งบประมาณ					ตัวชี้วัด (KPI)	ผลที่คาดว่าจะได้รับ	หน่วยงาน รับผิดชอบหลัก
				๒๕๖๑ (บาท)	๒๕๖๒ (บาท)	๒๕๖๓ (บาท)	๒๕๖๔ (บาท)	๒๕๖๕ (บาท)			
๑๑	โครงการติดตั้งโคมไฟฟ้า สาธารณะ บ้านดอนสระ จันทร์ หมู่ที่ ๖	เพื่อแสงสว่างใน หมู่บ้าน	จำนวน ๕ จุด ตามแบบแปลน	-	๕๐,๐๐๐	๕๐,๐๐๐	๕๐,๐๐๐	-	ร้อยละ ประชาชน ได้ใช้ ประโยชน์	มีไฟฟ้าใช้อย่างทั่วถึง	กองช่าง

๑๒	โครงการก่อสร้างประตูเปิด - ปิดน้ำ บึงถนนโพธิ์ หมู่ที่ ๕ บ้านถนนโพธิ์	เพื่อใช้ในการเปิด-ปิดน้ำเข้าสู่สระน้ำ บ้านถนนโพธิ์	ตามแบบแปลนที่กำหนด	-	๗๐,๐๐๐	๗๐,๐๐๐	-	-	ร้อยละประชาชนได้ใช้ประโยชน์	มีน้ำไว้อุปโภคและบริโภค	กองช่าง
----	--	--	--------------------	---	--------	--------	---	---	-----------------------------	-------------------------	---------

รายละเอียดโครงการพัฒนา

แผนพัฒนาท้องถิ่น (พ.ศ. ๒๕๖๑ - ๒๕๖๕)

องค์การบริหารส่วนตำบลถนนโพธิ์ อำเภอโนนไทย จังหวัดนครราชสีมา

แบบ ผ.๐๒

ก. ยุทธศาสตร์จังหวัดที่ ๕ การพัฒนาระบบการบริหารจัดการภาครัฐ

ข. ยุทธศาสตร์การพัฒนาขององค์กรปกครองส่วนท้องถิ่นในเขตจังหวัดที่ ๖. ยุทธศาสตร์ด้านการพัฒนาโครงสร้างพื้นฐาน

ยุทธศาสตร์การพัฒนาขององค์การบริหารส่วนตำบลถนนโพธิ์ ๗. ยุทธศาสตร์ด้านการพัฒนาโครงสร้างพื้นฐาน

๖.๒ การสาธารณูปโภคและการก่อสร้างอื่นๆ

ที่	โครงการ	วัตถุประสงค์	เป้าหมาย (ผลผลิตของ โครงการ)	งบประมาณ					ตัวชี้วัด (KPI)	ผลที่คาดว่าจะได้รับ	หน่วยงาน รับผิดชอบหลัก
				๒๕๖๑ (บาท)	๒๕๖๒ (บาท)	๒๕๖๓ (บาท)	๒๕๖๔ (บาท)	๒๕๖๕ (บาท)			
๑๓	โครงการขยายเขตไฟฟ้า ม.๕ - บ้านนายแก่น - บ้านนางปริม - นางเพชร - นางสาวลี	เพื่อแสงสว่างในหมู่บ้าน	ตามแบบแปลน	-	๕๐,๐๐๐	๕๐,๐๐๐	๕๐,๐๐๐	-	ร้อยละประชาชนได้ใช้ประโยชน์	มีไฟฟ้าใช้อย่างทั่วถึง	กองช่าง

๑๔	ชุมประตู่ทางเข้า หมู่บ้านศรีพัฒนา	เป็นสัญลักษณ์ทางเข้า หมู่บ้าน	ประตู่ชุมพร้อม ชื่อบ้านตามแบบ ที่กำหนด	-	๑๐๐,๐๐๐	๑๐๐,๐๐๐	-	-	ร้อยละ ประชาชน ได้ใช้ ประโยชน์	เป็นสัญลักษณ์หมู่บ้าน	กองช่าง
----	--------------------------------------	----------------------------------	--	---	---------	---------	---	---	---	-----------------------	---------

รายละเอียดโครงการพัฒนา
แผนพัฒนาท้องถิ่น (พ.ศ. ๒๕๖๑ - ๒๕๖๕)
องค์การบริหารส่วนตำบลถนนโพธิ์ อำเภอโนนไทย จังหวัดนครราชสีมา
โครงการที่เกี่วข้องกับขององค์กรปกครองส่วนท้องถิ่น

แบบ ผ.๐๒/๑

- ก. ยุทธศาสตร์จังหวัดที่ ๑ การพัฒนาและเพิ่มศักยภาพการแข่งขันเศรษฐกิจ
ข. ยุทธศาสตร์การพัฒนาขององค์กรปกครองส่วนท้องถิ่นในเขตจังหวัดที่ ๖. ยุทธศาสตร์ด้านการพัฒนาโครงสร้างพื้นฐาน
ยุทธศาสตร์การพัฒนาขององค์การบริหารส่วนตำบลถนนโพธิ์ ๗. ยุทธศาสตร์ด้านการพัฒนาโครงสร้างพื้นฐาน
๔.๒ การจัดให้มีและบำรุงรักษาทางบก ทางน้ำ และทางระบายน้ำและการปรับปรุงรักษาเขตในเขตชุมชนและท้องถิ่น

ที่	โครงการ	วัตถุประสงค์	เป้าหมาย (ผลผลิตของ โครงการ)	งบประมาณ					ตัวชี้วัด (KPI)	ผลที่คาดว่าจะได้รับ	หน่วยงาน รับผิดชอบหลัก
				๒๕๖๑ (บาท)	๒๕๖๒ (บาท)	๒๕๖๓ (บาท)	๒๕๖๔ (บาท)	๒๕๖๕ (บาท)			
๑	โครงการก่อสร้างถนนลาดยาง แบบเคพซีน รหัสทางหลวงถิ่น นม.ถ ๑๖๓-๐๔ บ้านถนนโพธิ์ หมู่ที่ ๕ ตำบลถนนโพธิ์ - หนองเครือชูด ตำบลลำคองหงส์ อำเภอโนน สูง กว้าง ๖.๐๐ เมตร ยาว ๒,๐๐๐ เมตร	เพื่อการสัญจรและ ขนส่งพืชผลทางการ เกษตร	ถนนลาดยาง แบบเคพซีนกว้าง ๖.๐๐ เมตร ยาว ๒,๐๐๐ เมตร	-	๖,๐๕๘,๐๐๐	๖,๐๕๘,๐๐๐	๖,๐๕๘,๐๐๐	๖,๐๕๘,๐๐๐	ร้อยละ ประชาชน ได้ใช้ ประโยชน์	ขนส่งพืชผลทางการ เกษตรสะดวกและ รวดเร็ว	กองช่าง

รายละเอียดโครงการพัฒนา
แผนพัฒนาท้องถิ่น (พ.ศ. ๒๕๖๑ - ๒๕๖๕)
องค์การบริหารส่วนตำบลถนนโพธิ์ อำเภอโนนไทย จังหวัดนครราชสีมา
โครงการที่เกี่วข้องกับขององค์กรปกครองส่วนท้องถิ่น

แบบ ผ.๐๒/๑

- ก. ยุทธศาสตร์จังหวัดที่ ๑ การพัฒนาและเพิ่มศักยภาพการแข่งขันเศรษฐกิจ
ข. ยุทธศาสตร์การพัฒนาขององค์กรปกครองส่วนท้องถิ่นในเขตจังหวัดที่ ๖. ยุทธศาสตร์ด้านการพัฒนาโครงสร้างพื้นฐาน
ยุทธศาสตร์การพัฒนาขององค์การบริหารส่วนตำบลถนนโพธิ์ ๗. ยุทธศาสตร์ด้านการพัฒนาโครงสร้างพื้นฐาน
๔.๒ การจัดให้มีและบำรุงรักษาทางบก ทางน้ำ และทางระบายน้ำและการปรับปรุงรักษาเขตในเขตชุมชนและท้องถิ่น

ที่	โครงการ	วัตถุประสงค์	เป้าหมาย (ผลผลิตของ โครงการ)	งบประมาณ					ตัวชี้วัด (KPI)	ผลที่คาดว่าจะได้รับ	หน่วยงาน รับผิดชอบหลัก
				๒๕๖๑ (บาท)	๒๕๖๒ (บาท)	๒๕๖๓ (บาท)	๒๕๖๔ (บาท)	๒๕๖๕ (บาท)			
๒	โครงการก่อสร้างถนนลาดยาง แบบ เคพซีน รหัสทางหลวงถิ่น นม.๓๑๖๓-๐๖ บ้านหนองตา แมน หมู่ที่ ๘ ตำบลถนนโพธิ์ - โค้งสำโรง ตำบลหนองหอย อำเภอพระทองคำ กว้าง ๖.๐๐ เมตร ยาว ๒,๑๐๐ เมตร	เพื่อการสัญจรและ ขนส่งพืชผลทางการ เกษตร	ถนนลาดยาง แบบเคพซีนกว้าง ๖.๐๐ เมตร ยาว ๒,๑๐๐ เมตร		๖,๓๑๖,๐๐๐	๖,๓๑๖,๐๐๐	๖,๓๑๖,๐๐๐	๖,๓๑๖,๐๐๐	ร้อยละ ประชาชน ได้ใช้ ประโยชน์	ขนส่งพืชผลทางการ เกษตรสะดวกและ รวดเร็ว	กองช่าง

รายละเอียดโครงการพัฒนา
แผนพัฒนาท้องถิ่น (พ.ศ. ๒๕๖๑ - ๒๕๖๕)
องค์การบริหารส่วนตำบลถนนโพธิ์ อำเภอโนนไทย จังหวัดนครราชสีมา
โครงการที่เกี่วข้องกับขององค์กรปกครองส่วนท้องถิ่น

แบบ ผ.๐๒/๑

- ก. ยุทธศาสตร์จังหวัดที่ ๑ การพัฒนาและเพิ่มศักยภาพการแข่งขันเศรษฐกิจ
ข. ยุทธศาสตร์การพัฒนาขององค์กรปกครองส่วนท้องถิ่นในเขตจังหวัดที่ ๖. ยุทธศาสตร์ด้านการพัฒนาโครงสร้างพื้นฐาน
ยุทธศาสตร์การพัฒนาขององค์การบริหารส่วนตำบลถนนโพธิ์ ๗. ยุทธศาสตร์ด้านการพัฒนาโครงสร้างพื้นฐาน
๔.๒ การจัดให้มีและบำรุงรักษาทางบก ทางน้ำ และทางระบายน้ำและการปรับปรุงรักษาเขตในเขตชุมชนและท้องถิ่น

ที่	โครงการ	วัตถุประสงค์	เป้าหมาย (ผลผลิตของ โครงการ)	งบประมาณ					ตัวชี้วัด (KPI)	ผลที่คาดว่าจะได้รับ	หน่วยงาน รับผิดชอบหลัก
				๒๕๖๑ (บาท)	๒๕๖๒ (บาท)	๒๕๖๓ (บาท)	๒๕๖๔ (บาท)	๒๕๖๕ (บาท)			
๓	โครงการก่อสร้างซ่อมแซม ปรับปรุงถนนลาดยางเคฟซีน จากบ้านหนองตาแมน หมู่ที่ ๘ ตำบลถนนโพธิ์ เชื่อมบ้าน หนองโพธิ์น้อย หมู่ที่ ๘ ตำบลมะค่า อำเภอโนนไทย จังหวัดนครราชสีมา	เพื่อขนส่งพืชผล ทางการเกษตร	ถนนลาดยาง แบบเคฟซีนกว้าง ๖.๐๐ เมตรยาว ๑,๖๐๐ เมตร ไหล่ทางกว้างข้าง ละ ๑ เมตร พื้นผิวจราจรไม่ น้อยกว่า ๑๒,๘๐๐		๒,๕๓๑,๐๐๐	๒,๕๓๑,๐๐๐	๒,๕๓๑,๐๐๐	๒,๕๓๑,๐๐๐	ร้อยละ ประชาชน ได้ใช้ ประโยชน์	ขนส่งพืชผลทางการ เกษตรสะดวกและ รวดเร็ว	กองช่าง

รายละเอียดโครงการพัฒนา
แผนพัฒนาท้องถิ่น (พ.ศ. ๒๕๖๑ - ๒๕๖๕)
องค์การบริหารส่วนตำบลถนนโพธิ์ อำเภอโนนไทย จังหวัดนครราชสีมา
โครงการที่เกี่วข้องกับขององค์กรปกครองส่วนท้องถิ่น

แบบ ผ.๐๒/๑

- ก. ยุทธศาสตร์จังหวัดที่ ๑ การพัฒนาและเพิ่มศักยภาพการแข่งขันเศรษฐกิจ
ข. ยุทธศาสตร์การพัฒนาขององค์กรปกครองส่วนท้องถิ่นในเขตจังหวัดที่ ๖. ยุทธศาสตร์ด้านการพัฒนาโครงสร้างพื้นฐาน
ยุทธศาสตร์การพัฒนาขององค์การบริหารส่วนตำบลถนนโพธิ์ ๗. ยุทธศาสตร์ด้านการพัฒนาโครงสร้างพื้นฐาน
๔.๒ การจัดให้มีและบำรุงรักษาทางบก ทางน้ำ และทางระบายน้ำและการปรับปรุงรักษาเขตในเขตชุมชนและท้องถิ่น

ที่	โครงการ	วัตถุประสงค์	เป้าหมาย (ผลผลิตของ โครงการ)	งบประมาณ					ตัวชี้วัด (KPI)	ผลที่คาดว่าจะได้รับ	หน่วยงาน รับผิดชอบหลัก
				๒๕๖๑ (บาท)	๒๕๖๒ (บาท)	๒๕๖๓ (บาท)	๒๕๖๔ (บาท)	๒๕๖๕ (บาท)			
๔	โครงการก่อสร้างถนนคสล. จากหมู่บ้านหลุมปูน หมู่ที่ ๔ ตำบลถนนโพธิ์ อำเภอโนน ไทย จังหวัดนครราชสีมา ถึง บ้านหนองเครือชูด ตำบลลำคองหงส์ อำเภอโนน สูง จังหวัดนครราชสีมา	เพื่อการสัญจรและ ขนส่งพืชผลทางการ เกษตร	ถนนคสล. กว้าง ๕ เมตร ยาว ๖๐๐ เมตร หนา ๐.๑๕ เมตร พร้อมไหล่ทาง		๑,๕๐๐,๐๐๐	๑,๕๐๐,๐๐๐	๑,๕๐๐,๐๐๐	๑,๕๐๐,๐๐๐	ร้อยละ ประชาชน ได้ใช้ ประโยชน์	ขนส่งพืชผลทางการ เกษตรสะดวกและ รวดเร็ว	กองช่าง

รายละเอียดโครงการพัฒนา
แผนพัฒนาท้องถิ่น (พ.ศ. ๒๕๖๑ - ๒๕๖๕)
องค์การบริหารส่วนตำบลถนนโพธิ์ อำเภอโนนไทย จังหวัดนครราชสีมา
โครงการที่เกี่วข้องกับคุณภาพขององค์กรปกครองส่วนท้องถิ่น

แบบ ผ.๐๒/๑

- ก. ยุทธศาสตร์จังหวัดที่ ๑ การพัฒนาและเพิ่มศักยภาพการแข่งขันเศรษฐกิจ
ข. ยุทธศาสตร์การพัฒนาขององค์กรปกครองส่วนท้องถิ่นในเขตจังหวัดที่ ๖. ยุทธศาสตร์ด้านการพัฒนาโครงสร้างพื้นฐาน
ยุทธศาสตร์การพัฒนาขององค์การบริหารส่วนตำบลถนนโพธิ์ ๗. ยุทธศาสตร์ด้านการพัฒนาโครงสร้างพื้นฐาน
๔.๒ การจัดให้มีและบำรุงรักษาทางบก ทางน้ำ และทางระบายน้ำและการปรับปรุงรักษาเขตในเขตชุมชนและท้องถิ่น

ที่	โครงการ	วัตถุประสงค์	เป้าหมาย (ผลผลิตของ โครงการ)	งบประมาณ					ตัวชี้วัด (KPI)	ผลที่คาดว่าจะได้รับ	หน่วยงาน รับผิดชอบหลัก
				๒๕๖๑ (บาท)	๒๕๖๒ (บาท)	๒๕๖๓ (บาท)	๒๕๖๔ (บาท)	๒๕๖๕ (บาท)			
๕	โครงการก่อสร้างถนนคสล. หมู่ที่ ๗ บ้านโตนด อำเภอโนนไทย จังหวัดนครราชสีมา (ถนนโนนอุโลก)	เพื่อการสัญจรและขนส่งพืชผลทางการเกษตร	ถนนคสล. กว้าง ๔ เมตร ยาว ๘๕๐ เมตร หนา ๐.๑๕ เมตร พร้อมไหล่ทาง	-	๑,๗๐๐,๐๐๐	๑,๗๐๐,๐๐๐	๑,๗๐๐,๐๐๐	๑,๗๐๐,๐๐๐	ร้อยละประชาชน ได้ใช้ประโยชน์	ขนส่งพืชผลทางการเกษตรสะดวกและรวดเร็ว	กองช่าง
๖	โครงการก่อสร้างถนนหินคลุก หมู่ที่ ๓ บ้านแฝ่ง ตำบลถนนโพธิ์ ถึงบ้านโนนพุทรา ตำบลด่านจาก อ.โนนไทย	เพื่อการสัญจรและขนส่งพืชผลทางการเกษตร	ถนนหินคลุก กว้าง ๔ เมตร หนา ๐.๑๕ เมตร ยาว ๒,๐๐๐ เมตร พร้อมไหล่ทาง	-	๑,๐๐๐,๐๐๐	๑,๐๐๐,๐๐๐	๑,๐๐๐,๐๐๐	๑,๐๐๐,๐๐๐	ร้อยละประชาชน ได้ใช้ประโยชน์	ขนส่งพืชผลทางการเกษตรสะดวกและรวดเร็ว	กองช่าง
รวม	๖	-	-	-	๑๙,๑๐๕,๐๐๐	๑๙,๑๐๕,๐๐๐	๑๙,๑๐๕,๐๐๐	๑๙,๑๐๕,๐๐๐	-	-	-

บัญชีครุภัณฑ์

แผนพัฒนาท้องถิ่น (พ.ศ.๒๕๖๑ - ๒๕๖๕)

องค์การบริหารส่วนตำบลถนนโพธิ์ อำเภอโนนไทย จังหวัดนครราชสีมา

แบบ ผ.๐๓

ที่	แผนงาน	หมวด	ประเภท	เป้าหมาย (ผลผลิตของครุภัณฑ์)	งบประมาณ					หน่วยงานที่รับผิดชอบหลัก
					๒๕๖๑ (บาท)	๒๕๖๒ (บาท)	๒๕๖๓ (บาท)	๒๕๖๔ (บาท)	๒๕๖๕ (บาท)	
๑	แผนงานบริหารงานทั่วไป งานบริหารทั่วไป	ครุภัณฑ์	ครุภัณฑ์ คอมพิวเตอร์	เพื่อคอมพิวเตอร์แบบตั้งโต๊ะ สำนักงาน จำนวน ๒ เครื่อง ตามมาตรฐานครุภัณฑ์ คอมพิวเตอร์	-	๔๔,๐๐๐	๔๔,๐๐๐	-	-	สำนัก งานปลัด
๒	แผนงานบริหารงานทั่วไป งานบริหารทั่วไป	ครุภัณฑ์	ครุภัณฑ์ สำนักงาน	ตู้เหล็กเก็บเอกสารบานเลื่อนจำนวน ๗ ตู้ ตามแบบมาตรฐาน มอก.	-	๕๒,๕๐๐	๕๒,๕๐๐	-	-	สำนัก งานปลัด
๓	แผนงานบริหารงานทั่วไป งานบริหารทั่วไป	ครุภัณฑ์	ครุภัณฑ์งาน บ้านงานครัว	เครื่องทำนําร้อน - เย็น จำนวน ๑ เครื่อง ตามมาตรฐานครุภัณฑ์	-	๑๒,๐๐๐	๑๒,๐๐๐	-	-	สำนัก งานปลัด
๔	แผนงานบริหารงานทั่วไป งานบริหารทั่วไป	ครุภัณฑ์	ครุภัณฑ์ สำนักงาน	เก้าอี้ทำงานแบบสำนักงาน ระดับปฏิบัติการ - ชำนาญการ จำนวน ๔ ตัวละ ๔,๐๐๐ บาท ตามแบบมาตรฐาน มอก.	-	๑๖,๐๐๐	๑๖,๐๐๐	-	-	สำนัก งานปลัด
๕	แผนงานบริหารงานทั่วไป งานบริหารทั่วไป	ครุภัณฑ์	ครุภัณฑ์ สำนักงาน	โต๊ะทำงานปฏิบัติการ - ชำนาญการ ๒ โต๊ะ จำนวน ๒ ตัว ตามแบบมาตรฐาน มอก.	-	๑๐,๐๐๐	๑๐,๐๐๐	-	-	สำนัก งานปลัด

บัญชีครุภัณฑ์

แผนพัฒนาท้องถิ่น (พ.ศ.๒๕๖๑ - ๒๕๖๕)

องค์การบริหารส่วนตำบลถนนโพธิ์ อำเภอโนนไทย จังหวัดนครราชสีมา

แบบ ผ.๐๓

ที่	แผนงาน	หมวด	ประเภท	เป้าหมาย (ผลผลิตของครุภัณฑ์)	งบประมาณ					หน่วยงานที่รับผิดชอบหลัก
					๒๕๖๑ (บาท)	๒๕๖๒ (บาท)	๒๕๖๓ (บาท)	๒๕๖๔ (บาท)	๒๕๖๕ (บาท)	
๖	แผนงานบริหารงานทั่วไป งานบริหารทั่วไป	ครุภัณฑ์	วัสดุงานบ้าน งานครัว	ถังขยะสำนักงาน จำนวน ๖ ถัง ตามแบบ มาตรฐาน มอก.	-	๔,๒๐๐	๔,๒๐๐	-	-	สำนัก งานปลัด
๗	แผนงานบริหารงานทั่วไป งานบริหารงานทั่วไป	ครุภัณฑ์	ครุภัณฑ์ไฟฟ้า และวิทยุ	เครื่องเสียงพร้อมอุปกรณ์ ๑ ชุด ตามแบบมาตรฐาน มอก.	-	๒๐,๐๐๐	๒๐,๐๐๐	-	-	สำนัก งานปลัด
๘	แผนงานบริหารงานทั่วไป งานบริหารงานทั่วไป	วัสดุ	วัสดุงานบ้าน งานครัว	ตู้ยาสามัญประจำบ้าน จำนวน ๑ ตู้ ตามแบบมาตรฐาน มอก.	-	๒,๐๐๐	๒,๐๐๐	-	-	สำนัก งานปลัด
๙	แผนงานบริหารงานทั่วไป	ครุภัณฑ์	ครุภัณฑ์ คอมพิวเตอร์	เครื่องสำรองไฟ ขนาด ๘๐๐ VA จำนวน ๔ เครื่องๆละ ๒,๕๐๐ บาท	-	๑๐,๐๐๐	๑๐,๐๐๐	-	-	สำนัก งานปลัด

บัญชีครุภัณฑ์

แผนพัฒนาท้องถิ่น (พ.ศ.๒๕๖๑ - ๒๕๖๕)

องค์การบริหารส่วนตำบลถนนโพธิ์ อำเภอโนนไทย จังหวัดนครราชสีมา

แบบ ผ.๐๓

ที่	แผนงาน	หมวด	ประเภท	เป้าหมาย (ผลผลิตของครุภัณฑ์)	งบประมาณ					หน่วยงานที่รับผิดชอบหลัก
					๒๕๖๑ (บาท)	๒๕๖๒ (บาท)	๒๕๖๓ (บาท)	๒๕๖๔ (บาท)	๒๕๖๕ (บาท)	
๑๐	แผนงานบริหารงานทั่วไป งานการศึกษา	ครุภัณฑ์	-	ชุดโต๊ะเก้าอี้ สำหรับผู้ปกครองนั่งพักรอ -ชุดโต๊ะขนาด ๘๐*๘๐.พร้อมเก้าอี้ปูน ๔ ตัว (ราคามาตรฐาน มอก) จำนวน ๒ ชุด	-	๖,๐๐๐	๖,๐๐๐	-	-	กองการศึกษาฯ
๑๑	แผนงานบริหารงานทั่วไป งานการศึกษา	ครุภัณฑ์	คอมพิวเตอร์	เครื่องพิมพ์แบบฉีดหมึกพร้อมติดตั้งถึงหมึก พิมพ์ (Ink Tank printer)	-	๔,๓๐๐	๔,๓๐๐	-	-	กองการศึกษาฯ
๑๒	แผนงานบริหารงานทั่วไป งานบริหารงานคลัง	ครุภัณฑ์	สำนักงาน	ชุดโต๊ะทำงานขนาด ๔ ฟุต ราคามาตรฐานตาม มอก. จำนวน ๑ ตัว	-	๕,๗๐๐	๕,๗๐๐	-	-	กองคลัง
๑๓	แผนงานบริหารงานทั่วไป งานบริหารงานคลัง	ครุภัณฑ์	คอมพิวเตอร์	เครื่องพิมพ์แบบฉีดหมึกพร้อมติดตั้งถึงหมึก พิมพ์ (Ink Tank printer) จำนวน ๒ ตัวๆ ละ ๔,๓๐๐ บาท	-	๖,๘๐๐	๖,๘๐๐	-	-	กองคลัง

บัญชีครุภัณฑ์

แผนพัฒนาท้องถิ่น (พ.ศ.๒๕๖๑ - ๒๕๖๕)

องค์การบริหารส่วนตำบลถนนโพธิ์ อำเภอโนนไทย จังหวัดนครราชสีมา

แบบ ผ.๐๓

ที่	แผนงาน	หมวด	ประเภท	เป้าหมาย (ผลผลิตของครุภัณฑ์)	งบประมาณ					หน่วยงานที่รับผิดชอบหลัก
					๒๕๖๑ (บาท)	๒๕๖๒ (บาท)	๒๕๖๓ (บาท)	๒๕๖๔ (บาท)	๒๕๖๕ (บาท)	
๑๔	แผนงานบริหารงานทั่วไป งานบริหารงานคลัง	ครุภัณฑ์	สำนักงาน	ตู้เหล็กบานเลื่อนกระจก ๔ ฟุต เทาเข้ม/ครีมเก่า จำนวน ๓ ตัวๆละ ๕,๕๐๐ บาท	-	๑๖,๕๐๐	๑๖,๕๐๐	-	-	กองคลัง
๑๕	แผนงานบริหารงานทั่วไป งานบริหารงานคลัง	ครุภัณฑ์	สำนักงาน	ตู้เหล็กแบบ ๒ บาน มาตรฐานครุภัณฑ์ จำนวน ๒ ตัวๆละ ๕,๕๐๐ บาท	-	๑๑,๐๐๐	๑๑,๐๐๐	-	-	กองคลัง
๑๖	แผนงานบริหารงานทั่วไป งานบริหารงานคลัง	ครุภัณฑ์	สำนักงาน	เครื่องปรับอากาศ ชนิดตั้งพื้นหรือชนิด แขวน (มีระบบฟอกอากาศขนาด ๔๐,๐๐๐ บีทียู จำนวน ๑ ตัว	-	๕๑,๒๐๐	๕๑,๒๐๐	-	-	กองคลัง
๑๗	แผนงานบริหารงานทั่วไป งานบริหารงานคลัง	ครุภัณฑ์	คอมพิวเตอร์	เครื่องคอมพิวเตอร์สำหรับ ประมวลผลแบบที่ ๑ จอแสดงภาพไม่น้อยกว่า ๑๙ นิ้ว จำนวน ๒ ตัวๆละ ๒๒,๐๐๐ บาท	-	๔๔,๐๐๐	๔๔,๐๐๐	-	-	กองคลัง
๑๘	แผนงานเคหะและชุมชน	ครุภัณฑ์	สำนักงาน	ชุดโต๊ะทำงานขนาด ๔ ฟุต ราคามาตรฐานตาม มอก. จำนวน ๑ ตัว	-	๕,๗๐๐	๕,๗๐๐	-	-	กองช่าง

บัญชีครุภัณฑ์

แผนพัฒนาท้องถิ่น (พ.ศ.๒๕๖๑ - ๒๕๖๕)

องค์การบริหารส่วนตำบลถนนโพธิ์ อำเภอโนนไทย จังหวัดนครราชสีมา

ที่	แผนงาน	หมวด	ประเภท	เป้าหมาย (ผลผลิตของครุภัณฑ์)	งบประมาณ					หน่วยงานที่รับผิดชอบหลัก
					๒๕๖๑ (บาท)	๒๕๖๒ (บาท)	๒๕๖๓ (บาท)	๒๕๖๔ (บาท)	๒๕๖๕ (บาท)	
๑๙	แผนงานเคหะและชุมชน	ครุภัณฑ์	คอมพิวเตอร์	เครื่องพิมพ์แบบฉีดหมึกพร้อมติดตั้งถึงหมึกพิมพ์ (Ink Tank printer) จำนวน ๑ ตัวๆ ละ ๔,๓๐๐ บาท	-	๔,๓๐๐	๔,๓๐๐	-	-	กองช่าง
๒๐	แผนงานเคหะและชุมชน	ครุภัณฑ์	สำนักงาน	ตู้เหล็กบานเลื่อนกระจก ๔ ฟุต เทาเข้ม/ครีมเก่า จำนวน ๓ ตัวๆละ ๕,๕๐๐ บาท	-	๑๖,๕๐๐	๑๖,๕๐๐	-	-	กองช่าง
๒๑	แผนงานเคหะและชุมชน	ครุภัณฑ์	สำนักงาน	ตู้เหล็กแบบ ๒ บาน มาตรฐานครุภัณฑ์ จำนวน ๑ ตัวๆละ ๕,๕๐๐ บาท	-	๕,๕๐๐	๕,๕๐๐	-	-	กองช่าง
๒๒	แผนงานเคหะและชุมชน	ครุภัณฑ์	สำนักงาน	เครื่องปรับอากาศ ชนิดตั้งพื้นหรือชนิดแขวน (มีระบบฟอกอากาศขนาด ๔๐,๐๐๐ บีทียู จำนวน ๑ ตัว	-	๕๑,๒๐๐	๕๑,๒๐๐	-	-	กองช่าง
๒๓	แผนงานเคหะและชุมชน	ครุภัณฑ์	คอมพิวเตอร์	เครื่องคอมพิวเตอร์ สำหรับงานประมวลผล แบบที่ ๒ * จอแสดงภาพขนาดไม่น้อยกว่า ๑๙ นิ้ว จำนวน ๑ เครื่อง	-	๓๐,๐๐๐	๓๐,๐๐๐	-	-	กองช่าง
๒๔	แผนงานบริหารทั่วไป งานการศึกษา	ครุภัณฑ์	สำนักงาน	เก้าอี้ทำงาน ระดับปฏิบัติการ - ชำนาญการ จำนวน ๑ ตัว	-	๔,๐๐๐	๔,๐๐๐	-	-	กองการศึกษา

บัญชีครุภัณฑ์

แผนพัฒนาท้องถิ่น (พ.ศ.๒๕๖๑ - ๒๕๖๕)

องค์การบริหารส่วนตำบลถนนโพธิ์ อำเภอโนนไทย จังหวัดนครราชสีมา

ที่	แผนงาน	หมวด	ประเภท	เป้าหมาย (ผลผลิตของครุภัณฑ์)	งบประมาณ					หน่วยงานที่รับผิดชอบหลัก
					๒๕๖๑ (บาท)	๒๕๖๒ (บาท)	๒๕๖๓ (บาท)	๒๕๖๔ (บาท)	๒๕๖๕ (บาท)	
๒๕	แผนงานบริหารงานทั่วไป	ครุภัณฑ์	สำนักงาน	โต๊ะทำงานระดับปฏิบัติการ - ชำนาญการ จำนวน ๒ โต๊ะๆละ ๔,๘๐๐ บาท	-	๙,๖๐๐	๙,๖๐๐	-	-	สำนักงานปลัด
๒๖	แผนงานการศึกษา	ครุภัณฑ์	ครุภัณฑ์ คอมพิวเตอร์	เครื่องสำรองไฟ ขนาด ๘๐๐ VA จำนวน ๑ เครื่องๆละ ๒,๕๐๐ บาท	-	๒,๕๐๐	๒,๕๐๐	-	-	กองการศึกษา
รวม						๔๓๖,๙๐๐	๔๓๖,๙๐๐	-	-	-

รายการบัญชีครุภัณฑ์ ๒๕๖๓

สำนักงานปลัด

ลำดับ	ครุภัณฑ์	ประเภท	ราคา
๑	เก้าอี้ทำงาน ระดับปฏิบัติการ - ชำนาญการ จำนวน ๔ ตัวๆละ ๔,๐๐๐ บาท	ครุภัณฑ์สำนักงาน	๑๖,๐๐๐
๒	โต๊ะทำงาน ระดับปฏิบัติการ - ชำนาญการ จำนวน ๒ ตัวๆละ ๔,๘๐๐ บาท	ครุภัณฑ์สำนักงาน	๙,๖๐๐
๓	เครื่องสำรองไฟ ขนาด ๘๐๐ va เครื่องละ ๒,๕๐๐ บาท จำนวน ๔ เครื่อง	ครุภัณฑ์คอมพิวเตอร์	๑๐,๐๐๐
รวม			๓๖,๐๐๐

กองการศึกษา

ลำดับ	ครุภัณฑ์	ประเภท	ราคา
๑	เก้าอี้ทำงาน ระดับปฏิบัติการ - ชำนาญการ จำนวน ๑ ตัวๆละ ๔,๐๐๐ บาท	ครุภัณฑ์สำนักงาน	๔,๐๐๐
๒	ชุดโต๊ะเก้าอี้ สำหรับผู้ปกครองนั่งพักรอ -ชุดโต๊ะขนาด ๘๐*๘๐.พร้อมเก้าอี้ปูน ๔ ตัว (ราคา มาตรฐาน มอก) จำนวน ๔ ชุด	ครุภัณฑ์สำนักงาน	๑๒,๐๐๐
๓	เครื่องพิมพ์แบบฉีดหมึกพร้อมติดตั้งถึงหมึกพิมพ์ (Ink Tank printer)	ครุภัณฑ์คอมพิวเตอร์	๔,๓๐๐
๔	เครื่องสำรองไฟ ขนาด ๘๐๐ va เครื่องละ ๒,๕๐๐ บาท	ครุภัณฑ์คอมพิวเตอร์	๒,๕๐๐

	จำนวน ๑ เครื่อง		
รวม			๒๒,๘๐๐

ส่วนที่ ๔

การติดตามและประเมินผล

๑. การติดตามและประเมินผลยุทธศาสตร์

ในการจัดทำแผนพัฒนาท้องถิ่นนั้น จะต้องมีการติดตามและประเมินผลแผนพัฒนา โดยจะต้องติดตามและประเมินยุทธศาสตร์ ตามระเบียบกระทรวงมหาดไทย ว่าด้วยการจัดทำแผนขององค์กรปกครองส่วนท้องถิ่น พ.ศ. ๒๕๔๘ หมวด ๖ ข้อ ๒๙ และระเบียบกระทรวงมหาดไทย ว่าด้วยการจัดทำแผนขององค์กรปกครองส่วนท้องถิ่น (ฉบับที่ ๒) พ.ศ. ๒๕๕๕ ข้อ ๑๓ ๒. ตามระเบียบกระทรวงมหาดไทย ว่าด้วยการจัดทำแผนขององค์กรปกครองส่วนท้องถิ่น (ฉบับที่ ๒) พ.ศ. ๒๕๕๕ ข้อ ๑๓ และในการประเมินแผนนั้นจะต้อง ดำเนินการประเมินคุณภาพของแผนยุทธศาสตร์การพัฒนาศูนย์ตามแนวทางการติดตามและประเมินผลยุทธศาสตร์เพื่อสอดคล้องแผนพัฒนาท้องถิ่นสี่ปีขององค์กรปกครองส่วนท้องถิ่น แจกตามหนังสือกระทรวงมหาดไทย ที่ มท ๐๘๑๐.๒/ว ๕๗๙๗ ลงวันที่ ๑๑ ตุลาคม ๒๕๕๕ เรื่อง แนวทางและหลักเกณฑ์การจัดทำและประสานแผนพัฒนาท้องถิ่นสี่ปี (พ.ศ. ๒๕๖๑ – ๒๕๖๔) ขององค์กรปกครองส่วนท้องถิ่น ตามระเบียบกระทรวงมหาดไทย ว่าด้วยการจัดทำแผนขององค์กรปกครองส่วนท้องถิ่น (ฉบับที่ ๒) พ.ศ. ๒๕๕๕

๒. การติดตามและประเมินผลโครงการ

ในการจัดทำแผนพัฒนาท้องถิ่นนั้น จะต้องมีการติดตามและประเมินผลแผนพัฒนา โดยจะต้องติดตามและประเมินยุทธศาสตร์ ตามระเบียบกระทรวงมหาดไทย ว่าด้วยการจัดทำแผนขององค์กรปกครองส่วนท้องถิ่น พ.ศ. ๒๕๔๘ หมวด ๖ ข้อ ๒๙ และระเบียบกระทรวงมหาดไทย ว่าด้วยการจัดทำแผนขององค์กรปกครองส่วนท้องถิ่น (ฉบับที่ ๒) พ.ศ. ๒๕๕๕ ข้อ ๑๓ ๒. ตามระเบียบกระทรวงมหาดไทย ว่าด้วยการจัดทำแผนขององค์กรปกครองส่วนท้องถิ่น (ฉบับที่ ๒) พ.ศ. ๒๕๕๕ ข้อ ๑๓ และในการประเมินแผนนั้นจะต้อง ดำเนินการประเมินคุณภาพของแผนยุทธศาสตร์การพัฒนาศูนย์ตามแนวทางการติดตามและประเมินผลยุทธศาสตร์เพื่อสอดคล้องแผนพัฒนาท้องถิ่นสี่ปีขององค์กรปกครองส่วนท้องถิ่น แจกตามหนังสือกระทรวงมหาดไทย ที่ มท ๐๘๑๐.๒/ว ๕๗๙๗ ลงวันที่ ๑๐ ตุลาคม ๒๕๕๕ เรื่อง แนวทางและหลักเกณฑ์การจัดทำและประสานแผนพัฒนาท้องถิ่นสี่ปี (พ.ศ. ๒๕๖๑ – ๒๕๖๔) ขององค์กรปกครองส่วนท้องถิ่น ตามระเบียบกระทรวงมหาดไทย ว่าด้วยการจัดทำแผนขององค์กรปกครองส่วนท้องถิ่น (ฉบับที่ ๒) พ.ศ. ๒๕๕๕

๓. สรุปผลการพัฒนาท้องถิ่นในภาพรวม

๓.๑ การวัดผลในเชิงปริมาณและเชิงคุณภาพ

(๑) การวัดผลในเชิงปริมาณ

ตามที่องค์การบริหารส่วนตำบลได้ดำเนินการจัดทำแผนพัฒนาขึ้นมาเพื่อใช้เป็นเครื่องมือในการพัฒนาให้บรรลุเป้าหมายที่วางไว้ เกิดประสิทธิภาพประสิทธิผลสูงสุดในการแก้ไขปัญหาให้กับประชาชน ในการจัดทำแผนพัฒนานั้นจะต้องมีการติดตามและประเมินแผนพัฒนา ตามระเบียบกระทรวงมหาดไทย ว่าด้วยการจัดทำแผนขององค์กรปกครองส่วนท้องถิ่น พ.ศ. ๒๕๔๘ หมวด ๖ ข้อ ๒๙ และระเบียบกระทรวงมหาดไทย ว่าด้วยการจัดทำแผนขององค์กรปกครองส่วนท้องถิ่น (ฉบับที่ ๒) พ.ศ. ๒๕๕๕ ข้อ ๑๓

โดยคณะกรรมการติดตามและประเมินแผนพัฒนาเป็นผู้ดำเนินการติดตามและประเมินผลแผนพัฒนา ซึ่งคณะกรรมการจะต้องดำเนินการกำหนดแนวทาง วิธีการในการติดตามและประเมินผลแผนพัฒนา ดำเนินการติดตามและประเมินผลแผนพัฒนา รายงานผลและเสนอความเห็นซึ่งได้จากการติดตามและประเมินผลแผนพัฒนาต่อผู้บริหารท้องถิ่น เพื่อให้ผู้บริหารท้องถิ่น เสนอต่อสภาท้องถิ่น และคณะกรรมการพัฒนาท้องถิ่น พร้อมทั้งประกาศผลการติดตามและประเมินผลแผนพัฒนาให้ประชาชนในท้องถิ่นทราบในที่เปิดเผยภายในสิบห้าวันนับแต่วันรายงานผลและเสนอความเห็นดังกล่าวและต้องปิดประกาศไว้เป็นระยะเวลาไม่น้อยกว่าสามสิบวันโดยอย่างน้อยปีละหนึ่งครั้งภายในเดือนธันวาคมของทุกปี

โดยเครื่องมือที่ใช้ในการติดตามและประเมินผลในเชิงปริมาณ มีดังนี้

แบบที่ ๑ การกำกับกำกับการจัดทำแผนยุทธศาสตร์ขององค์กรปกครองส่วนท้องถิ่น

แบบที่ ๒ แบบติดตามผลการดำเนินงานขององค์กรปกครองส่วนท้องถิ่น

แบบที่ ๓/๑ แบบประเมินผลการดำเนินงานตามแผนยุทธศาสตร์

แบบประเมินคุณภาพของแผนพัฒนา

แนวทางการพิจารณาการติดตามและประเมินผลยุทธศาสตร์

เพื่อความสอดคล้องแผนพัฒนาท้องถิ่นขององค์กรปกครองส่วนท้องถิ่น

ประเด็นการพิจารณา	คะแนน
๑. ข้อมูลสภาพทั่วไปและข้อมูลพื้นฐานขององค์กรปกครองส่วนท้องถิ่น	๒๐
๒. การวิเคราะห์สถานการณ์และศักยภาพ	๒๐
๓. ยุทธศาสตร์ประกอบด้วย	๖๐
๓.๑ ยุทธศาสตร์ขององค์กรปกครองส่วนท้องถิ่น	(๑๐)
๓.๒ ยุทธศาสตร์ขององค์กรปกครองส่วนท้องถิ่นในเขตจังหวัด	(๑๐)
๓.๓ ยุทธศาสตร์จังหวัด	(๑๐)
๓.๔ วิสัยทัศน์	(๕)
๓.๕ กลยุทธ์	(๕)
๓.๖ เป้าประสงค์ของแต่ละประเด็นกลยุทธ์	(๕)
๓.๗ จุดยืนทางยุทธศาสตร์	(๕)
๓.๘ แผนงาน	(๕)
๓.๙ ความเชื่อมโยงของยุทธศาสตร์ในภาพรวม	(๕)
รวมคะแนน	๑๐๐

แนวทางเบื้องต้นในการให้คะแนนแนวทางการพิจารณาการติดตามและประเมินผลยุทธศาสตร์
เพื่อความสอดคล้องแผนพัฒนาท้องถิ่นขององค์กรปกครองส่วนท้องถิ่น

ประเด็นการพิจารณา	รายละเอียดหลักเกณฑ์	คะแนนเต็ม	คะแนนที่ได้
๑. ข้อมูลสภาพทั่วไปและข้อมูลพื้นฐานขององค์กรปกครองส่วนท้องถิ่น	ควรประกอบด้วยข้อมูลดังนี้ (๑) ข้อมูลเกี่ยวกับด้านกายภาพ เช่น ที่ตั้งของหมู่บ้าน/ชุมชน/ตำบล ลักษณะภูมิประเทศ ลักษณะภูมิอากาศ ลักษณะของที่ดิน ลักษณะของแหล่งน้ำ ลักษณะของป่าไม้ ฯลฯ ด้านการเมือง/การปกครอง เช่น เขต การปกครองการเลือกตั้ง ฯลฯ	๒๐ (๓)	
	(๒) ข้อมูลเกี่ยวกับด้านการเมือง/การปกครอง เช่น เขตการปกครอง การเลือกตั้ง ฯลฯ ประชากร เช่น ข้อมูลเกี่ยวกับจำนวนประชากร และ ช่วงอายุและจำนวนประชากร ฯลฯ	(๒)	
	(๓) ข้อมูลเกี่ยวกับสภาพทางสังคม เช่น การศึกษา สาธารณสุข อาชญากรรม ยาเสพติด การสังคมสงเคราะห์	(๒)	
	(๔) ข้อมูลเกี่ยวกับระบบบริหารพื้นฐาน เช่น การคมนาคมขนส่ง การ ไฟฟ้า การประปา โทรศัพท์ ฯลฯ	(๒)	
	(๕) ข้อมูลเกี่ยวกับระบบเศรษฐกิจ เช่น การเกษตร การประมง การ ประศูสัตว์ การบริการ การท่องเที่ยว อุตสาหกรรม การพาณิชย์/กลุ่ม อาชีพแรงงาน ฯลฯ	(๒)	
	(๖) ข้อมูลเกี่ยวกับศาสนา ประเพณี วัฒนธรรม เช่น การนับถือศาสนา ประเพณี และงานประจำปี ภูมิปัญญาท้องถิ่น ภาษาถิ่น สินค้าพื้นเมือง และของที่ระลึก ฯลฯ และอื่นๆ	(๒)	
	(๗) ข้อมูลเกี่ยวกับทรัพยากรธรรมชาติ เช่น น้ำ ป่าไม้ ภูเขา คุณภาพ ของทรัพยากรธรรมชาติ ฯลฯ	(๒)	
	(๘) การสำรวจและจัดเก็บข้อมูลเพื่อการจัดทำแผนพัฒนาท้องถิ่นหรือ การใช้ข้อมูล จปฐ.	(๒)	
	(๙) การประชุมประชาคมท้องถิ่น รูปแบบ วิธีการ และการดำเนินการ ประชุมประชาคมท้องถิ่นโดยใช้กระบวนการร่วมคิด ร่วมทำ ร่วม ตัดสินใจ ร่วมตรวจสอบ ร่วมรับประโยชน์ ร่วมแก้ไขปัญหา ปรีกษาหารือ แลกเปลี่ยนเรียนรู้ เพื่อแก้ไขปัญหาสำหรับการพัฒนา ท้องถิ่นตามอำนาจหน้าที่ขององค์กรปกครองส่วนท้องถิ่น	(๓)	

ประเด็น การพิจารณา	รายละเอียดหลักเกณฑ์	คะแนน เต็ม	คะแนน ที่ได้
๒. การวิเคราะห์ สถานการณ์และ ศักยภาพ	ควรประกอบด้วยข้อมูลดังนี้ (๑) การวิเคราะห์ที่ควบคุมความเชื่อมโยง ความสอดคล้องยุทธศาสตร์ จังหวัด ยุทธศาสตร์การพัฒนาขององค์กรปกครองส่วนท้องถิ่นในเขต จังหวัด ยุทธศาสตร์ขององค์กรปกครองส่วนท้องถิ่น นโยบายของ ผู้บริหารท้องถิ่น รวมถึงความเชื่อมโยงแผนยุทธศาสตร์ชาติ ๒๐ ปี แผนพัฒนาเศรษฐกิจและสังคมแห่งชาติ และ Thailand ๔.๐	๒๐ (๕)	
	(๒) การวิเคราะห์การใช้ผังเมืองรวมหรือผังเมืองเฉพาะและการบังคับ ใช้ผลของการบังคับใช้ สภาพการณ์ที่เกิดขึ้นต่อการพัฒนาท้องถิ่น	(๓)	
	(๓) การวิเคราะห์ทางสังคม เช่น ด้านแรงงาน การศึกษา สาธารณสุข ความยากจน อาชญากรรม ปัญหาเสพติด เทคโนโลยี จารีต ประเพณี วัฒนธรรม ภูมิปัญญาท้องถิ่น เป็นต้น	(๓)	
	(๔) การวิเคราะห์ทางเศรษฐกิจ ข้อมูลด้านรายได้ครัวเรือน การส่งเสริม อาชีพ กลุ่มอาชีพ กลุ่มทางสังคม การพัฒนาอาชีพและกลุ่มต่างๆ สภาพทางเศรษฐกิจและความเป็นอยู่ทั่วไป เป็นต้น	(๓)	
	(๕) การวิเคราะห์สิ่งแวดล้อม พื้นที่สีเขียว ธรรมชาติต่างๆ ทาง ภูมิศาสตร์ กระบวนการหรือสิ่งที่เกิดขึ้น การประดิษฐ์ที่มีผลต่อ สิ่งแวดล้อมและการพัฒนา	(๓)	
	(๖) ผลการวิเคราะห์ศักยภาพเพื่อประเมินสถานการณ์การพัฒนาใน ปัจจุบันและโอกาสการพัฒนาในอนาคตของท้องถิ่น ด้วยเทคนิค SWOT Analysis ที่อาจส่งผลต่อการดำเนินงานได้แก่ S-Strength(จุด แข็ง) W-Weakness (จุดอ่อน) O-Opportunity (โอกาส) และT- Therat(อุปสรรค)	(๓)	
๓. ยุทธศาสตร์ ๓.๑ ยุทธศาสตร์ของ องค์กรปกครองส่วน ท้องถิ่น ๓.๒ ยุทธศาสตร์ของ องค์กรปกครองส่วน ท้องถิ่นในเขตจังหวัด ๓.๓ ยุทธศาสตร์ จังหวัด	ควรประกอบด้วยข้อมูลดังนี้ สอดคล้องกับสภาพสังคม เศรษฐกิจ สิ่งแวดล้อมของท้องถิ่น ประเด็นปัญหาการพัฒนาและแนวทางการ พัฒนาที่สอดคล้องกับยุทธศาสตร์ขององค์กรปกครองส่วนท้องถิ่น และ เชื่อมโยงหลักพระราชบัญญัติแผนยุทธศาสตร์ชาติ ๒๐ ปี แผนพัฒนา เศรษฐกิจและสังคมแห่งชาติ และ Thailand ๔.๐ สอดคล้องและเชื่อมโยงกับสภาพสังคม เศรษฐกิจ สิ่งแวดล้อมของ ท้องถิ่น และยุทธศาสตร์จังหวัด และเชื่อมโยงหลักพระราชบัญญัติแผน ยุทธศาสตร์ชาติ ๒๐ ปี แผนพัฒนาเศรษฐกิจและสังคมแห่งชาติและ Thailand ๔.๐ สอดคล้องกับแผนพัฒนากลุ่มจังหวัด ยุทธศาสตร์พัฒนาภาค แผนพัฒนาเศรษฐกิจและสังคมแห่งชาติ แผนการบริหารราชการ แผ่นดิน นโยบาย/ยุทธศาสตร์ คสช. และนโยบายรัฐบาล หลักประชา ชาติ แผนยุทธศาสตร์ชาติ ๒๐ ปี และThailand ๔.๐	๖๐ (๑๐)	(๑๐) (๑๐)

ประเด็นการพิจารณา	รายละเอียดหลักเกณฑ์	คะแนนเต็ม	คะแนนที่ได้
๓.๔ วิสัยทัศน์	วิสัยทัศน์ ซึ่งมีลักษณะแสดงสถานภาพที่องค์กรปกครองส่วนท้องถิ่นต้องการจะเป็นหรือบรรลุถึงอนาคตอย่างชัดเจน สอดคล้องกับโอกาสและศักยภาพที่เป็นลักษณะเฉพาะขององค์กรปกครองส่วนท้องถิ่นและสัมพันธ์กับโครงการพัฒนา	(๕)	
๓.๕ กลยุทธ์	แสดงให้เห็นช่องทาง วิธีการ ภารกิจหรือสิ่งที่จะต้องทำตามอำนาจหน้าที่ขององค์กรปกครองส่วนท้องถิ่นที่จะนำไปสู่การบรรลุวิสัยทัศน์ หรือแสดงให้เห็นถึงความชัดเจนในสิ่งที่จะดำเนินการให้บรรลุวิสัยทัศน์นั้น	(๕)	
๓.๖ เป้าประสงค์ของแต่ละประเด็นกลยุทธ์	เป้าประสงค์ของแต่ละประเด็นกลยุทธ์มีความสอดคล้องและสนับสนุนต่อกกลยุทธ์ที่จะเกิดขึ้น มุ่งหมายสิ่งหนึ่งสิ่งใดที่ชัดเจน	(๕)	
๓.๗ จุดยืนทางยุทธศาสตร์ (Positioning)	ความมุ่งมั่นอันแน่วแน่ในการวางแผนพัฒนาท้องถิ่น เพื่อให้บรรลุวิสัยทัศน์ขององค์กรปกครองส่วนท้องถิ่น ซึ่งเกิดจากศักยภาพของพื้นที่จริง ที่จะนำไปสู่ผลสำเร็จทางยุทธศาสตร์	(๕)	
๓.๘ แผนงาน	แผนงานหรือจุดมุ่งหมายเพื่อการพัฒนาในอนาคต กำหนดจุดมุ่งหมายในเรื่องใดเรื่องหนึ่งหรือแผนงานที่เกิดจากเป้าประสงค์ ตัวชี้วัด ค่าเป้าหมาย กลยุทธ์ จุดยืนทางยุทธศาสตร์ขององค์กรปกครองส่วนท้องถิ่นที่มีความชัดเจน นำไปสู่การทำโครงการพัฒนาท้องถิ่นในแผนพัฒนาท้องถิ่น โดยระบุแผนงานและความเชื่อมโยงดังกล่าว	(๕)	
๓.๙ ความเชื่อมโยงของยุทธศาสตร์ในภาพรวม	ความเชื่อมโยงองค์รวมที่นำไปสู่การพัฒนาท้องถิ่นที่เกิดผลผลิต/โครงการจากแผนยุทธศาสตร์ชาติ ๒๐ ปี แผนพัฒนาเศรษฐกิจและสังคมแห่งชาติ ฉบับที่ ๑๒ Thailand ๔.๐ แผนพัฒนาภาค/แผนพัฒนากลุ่มจังหวัด /แผนพัฒนาจังหวัดยุทธศาสตร์การพัฒนาขององค์กรปกครองส่วนท้องถิ่นในเขตจังหวัด และยุทธศาสตร์ขององค์กรปกครองส่วนท้องถิ่น	(๕)	
รวมคะแนน		๑๐๐	

(แจ้งตามหนังสือกระทรวงมหาดไทย ที่ มท ๐๘๑๐.๒/ว ๐๗๐๓ ลงวันที่ ๒ กุมภาพันธ์ ๒๕๕๘ เรื่อง แนวทางและหลักเกณฑ์การจัดทำและประสานแผนสามปีขององค์กรปกครองส่วนท้องถิ่น ข้อ ๗ การวัดคุณภาพของแผนพัฒนาท้องถิ่น ตามนัยหนังสือกระทรวงมหาดไทย ด่วนที่สุด ที่ มท ๐๘๑๐.๒/ว ๔๘๓๐ ลงวันที่ ๒๒ พฤศจิกายน ๒๕๕๖ ให้แล้วเสร็จภายใน ๑๕ วัน นับแต่วันประกาศใช้แผนพัฒนาท้องถิ่น)

การติดตามและประเมินผลด้วยระบบ e-plan (www.dla.go.th)

(๒) การวัดผลในเชิงคุณภาพ

การจัดผลเชิงคุณภาพ ใช้การสำรวจความพึงพอใจในการวัดผลเชิงคุณภาพโดยภาพรวม โดยได้มีการประเมินความพึงพอใจ ซึ่งการประเมินความพึงพอใจทำให้ทราบถึงผลเชิงคุณภาพในการดำเนินงานของในภาพรวม โดยเครื่องมือที่ใช้ในการประเมินความพึงพอใจ มีดังนี้

แบบที่ ๓/๒ แบบประเมินความพึงพอใจต่อผลการดำเนินงานขององค์การบริหารส่วนตำบล

แบบที่ ๓/๓ แบบประเมินความพึงพอใจของประชาชนที่มีต่อการให้บริการ

๔. ข้อเสนอแนะในการจัดทำแผนพัฒนาท้องถิ่นในอนาคต

๔.๑ ผลกระทบนำไปสู่ออนาคต

๑. เกิดการพัฒนาพัฒนาที่ล่าช้า เพราะการดำเนินงานต่างๆ ขององค์กรปกครองส่วนท้องถิ่นต้องผ่านกระบวนการหลายขั้นตอน สลับซับซ้อน

๒. ประชาชนอาจเกิดความเบื่อหน่ายกับกระบวนการจัดทำแผนที่มีความยุ่งยากมากขึ้น

๓. ปัญหาอาจไม่ได้รับการแก้ไขอย่างตรงจุดเพราะข้อจำกัดของระเบียบกฎหมายที่ทำให้ยากและบางเรื่องอาจทำไม่ได้

ในการจัดทำแผนพัฒนาท้องถิ่น (พ.ศ. ๒๕๖๑ – ๒๕๖๕) ขององค์กรปกครองส่วนท้องถิ่น จะต้องมีการติดตามและประเมินผลโครงการขององค์กรปกครองส่วนท้องถิ่นเพื่อความสอดคล้องแผนพัฒนาท้องถิ่น ตามระเบียบกระทรวงมหาดไทย ว่าด้วยการจัดทำแผนขององค์กรปกครองส่วนท้องถิ่น พ.ศ. ๒๕๔๘ และที่แก้ไขเพิ่มเติมถึง (ฉบับที่ ๓) พ.ศ. ๒๕๖๑ โดยคณะกรรมการติดตามและประเมินผลแผนพัฒนาท้องถิ่น จะต้องดำเนินการให้คะแนนตามเกณฑ์ที่กำหนดไว้ ซึ่งเป็นส่วนหนึ่งของการติดตามและประเมินผลแผนพัฒนา โดยดำเนินการให้แล้วเสร็จภายในหกสิบวัน นับแต่วันที่ประกาศใช้งบประมาณรายจ่าย รายละเอียดแนวทางการพิจารณาตามหนังสือกระทรวงมหาดไทย ด่วนที่สุด ที่ มท ๐๘๑๐.๓/ว ๒๙๓๑ ลงวันที่ ๑๕ พฤษภาคม ๒๕๖๒ เรื่อง ชักซ้อมแนวทางการทบทวนแผนพัฒนาท้องถิ่น (พ.ศ. ๒๕๖๑ – ๒๕๖๕) ขององค์กรปกครองส่วนท้องถิ่น ดังนี้

แนวทางการพิจารณาการติดตามและประเมินผลโครงการ

เพื่อความสอดคล้องแผนพัฒนาท้องถิ่น (พ.ศ. ๒๕๖๑ – ๒๕๖๕) ขององค์กรปกครองส่วนท้องถิ่น

ประเด็นการพิจารณา	คะแนน
๑. การสรุปสถานการณ์การพิจารณา	๑๐
๒. การประเมินผลการนำแผนพัฒนาท้องถิ่นสี่ปีไปปฏิบัติในเชิงปริมาณ	๑๐
๓. การประเมินผลการนำแผนพัฒนาท้องถิ่นสี่ปีไปปฏิบัติในเชิงคุณภาพ	๑๐
๔. แผนงานและยุทธศาสตร์การพิจารณา	๑๐
๕. โครงการพัฒนา ประกอบด้วย	๖๐
๕.๑ ความชัดเจนของชื่อโครงการ	(๕)
๕.๒ กำหนดวัตถุประสงค์สอดคล้องกับโครงการ	(๕)
๕.๓ เป้าหมาย (ผลผลิตของโครงการ) มีความชัดเจนนำไปสู่การตั้งงบประมาณได้ถูกต้อง	(๕)
๕.๔ โครงการมีความสอดคล้องกับแผนยุทธศาสตร์ชาติ ๒๐ ปี	(๕)
๕.๕ เป้าหมาย (ผลผลิตของโครงการ) มีความสอดคล้องกับแผนพัฒนาเศรษฐกิจและสังคมแห่งชาติ	(๕)
๕.๖ โครงการมีความสอดคล้องกับ Thailand ๔.๐	(๕)
๕.๗ โครงการสอดคล้องกับยุทธศาสตร์จังหวัด	(๕)
๕.๘ โครงการแก้ไขปัญหาความยากจนหรือการเสริมสร้างให้ประเทศชาติมั่นคง มั่งคั่ง	(๕)

ยั่งยืน ภายใต้หลักปรัชญา	
๕.๙ งบประมาณ มีความสอดคล้องกับเป้าหมาย (ผลผลิตของโครงการ)	(๕)
๕.๑๐ มีการประมาณการราคาถูกต้องตามหลักวิธีการงบประมาณ	(๕)
๕.๑๑ มีการกำหนดตัวชี้วัด (KPI) และสอดคล้องกับวัตถุประสงค์และผลคาดว่าจะได้รับ	(๕)
๕.๑๒ ผลที่คาดว่าจะได้รับ สอดคล้องกับวัตถุประสงค์	(๕)
รวมคะแนน	๑๐๐

แนวทางเบื้องต้นในการให้คะแนนแนวทางการพิจารณาการติดตามและประเมินผลโครงการ
เพื่อความสอดคล้องแผนพัฒนาท้องถิ่น (พ.ศ. ๒๕๖๑ – ๒๕๖๕) ขององค์กรปกครองส่วนท้องถิ่น

ประเด็น การ พิจารณา	รายละเอียดหลักเกณฑ์	คะแนน เต็ม	คะแนน ที่ได้
๑. การสรุป สถานการณ์ การพัฒนา	เป็นการวิเคราะห์กรอบการจัดทำยุทธศาสตร์ขององค์กรปกครองส่วนท้องถิ่น (ใช้การวิเคราะห์ SWOT Analysis/Demand (Demand Analysis)/Global Demand และ Trend ปัจจุบันและสถานการณ์การเปลี่ยนแปลงที่มีผลต่อการพัฒนา อย่างน้อยต้องประกอบด้วยวิเคราะห์ศักยภาพด้านเศรษฐกิจ, ด้านสังคม, ด้านทรัพยากรธรรมชาติและสิ่งแวดล้อม)	๑๐	
๒. การ ประเมินผล การนำ แผนพัฒนา ท้องถิ่นสี่ปี ไปปฏิบัติใน เชิงปริมาณ	๑) การควบคุมที่มีตัวเลขต่างๆ เพื่อนำมาใช้วัดผลในเชิงปริมาณ เช่น การวัดจำนวนโครงการ กิจกรรม งานต่างๆ ก็คือผลผลิตนั่นเองว่าเป็นไปตามที่ตั้งเป้าหมายเอาไว้หรือไม่จำนวนที่ดำเนินการจริงตามที่ได้กำหนดไว้เท่าไร จำนวนที่ไม่สามารถดำเนินการได้มีจำนวนเท่าไร สามารถอธิบายได้ตามหลักประสิทธิภาพ (Efficiency) ของการพัฒนาท้องถิ่นตามอำนาจหน้าที่ที่ได้กำหนดไว้ ๒) วิเคราะห์ผลกระทบ/สิ่งที่กระทบ (Impact) โครงการที่ดำเนินการในเชิงปริมาณ (Qualitative)	๑๐	
๓. การ ประเมินผล การนำ แผนพัฒนา ท้องถิ่นสี่ปี ไปปฏิบัติใน เชิงคุณภาพ	๑) การประเมินประสิทธิผลของแผนพัฒนาในเชิงคุณภาพคือการนำเอาเทคนิคฯ มาใช้เพื่อวัดค่าภารกิจโครงการ กิจกรรม งานต่างๆ ที่ดำเนินการในพื้นที่นั้นๆ ตรงต่อความต้องการของประชาชนหรือไม่และเป็นไปตามอำนาจหน้าที่หรือไม่ ประชาชนพึงพอใจหรือไม่ สิ่งของ วัสดุ ครุภัณฑ์ การดำเนินการต่างๆ มีสภาพหรือลักษณะถูกต้อง คงทน ถาวร สามารถใช้การได้ตามวัตถุประสงค์หรือไม่ ซึ่งเป็นไปตามหลักประสิทธิผล (Effectiveness) ผลการปฏิบัติราชการตามที่บรรลุวัตถุประสงค์ และเป้าหมายของแผนปฏิบัติราชการตามที่ได้รับงบประมาณมาดำเนินการ รวมถึงสามารถเทียบเคียงกับส่วนราชการหรือหน่วยงาน ๒) วิเคราะห์ผลกระทบ/สิ่งที่กระทบ (Impact) โครงการที่ดำเนินการในเชิงคุณภาพ (Qualitative)	๑๐	
๔. แผนงาน และ ยุทธศาสตร์ การพัฒนา	๑) วิเคราะห์แผนงาน งาน ที่เกิดจากด้านต่างๆ มีความสอดคล้องกับยุทธศาสตร์ขององค์กรปกครองส่วนท้องถิ่นในมิติต่างๆ จนนำไปสู่การจัดทำโครงการพัฒนาท้องถิ่นโดยใช้ SWOT Analysis/Demand (Demand Analysis)/Global Demand/Trend หรือหลักการบูรณาการ (Integration) กับองค์กรปกครองส่วนท้องถิ่นที่มีพื้นที่ติดต่อกัน ๒) วิเคราะห์แผนงาน งาน ที่เกิดจากด้านต่างๆ ที่สอดคล้องกับการแก้ไขปัญหาความยากจน หลักปรัชญา	๑๐	

ประเด็น การพิจารณา	รายละเอียดหลักเกณฑ์	คะแนน เต็ม	คะแนน ที่ได้
<p>๕. โครงการพัฒนา</p> <p>๕.๑ ความชัดเจน ของชื่อโครงการ</p>	<p>ควรประกอบด้วยข้อมูลดังนี้</p> <p>เป็นโครงการที่มีวัตถุประสงค์สนองต่อยุทธศาสตร์การพัฒนาขององค์กร ปกครองส่วนท้องถิ่นและดำเนินการเพื่อให้การพัฒนาบรรลุตามวิสัยทัศน์ ขององค์กรปกครองส่วนท้องถิ่นที่กำหนดไว้ ชื่อโครงการมีความชัดเจน มุ่งไปเรื่องใดเรื่องหนึ่ง อ่านแล้วเข้าใจได้ว่าจะพัฒนาอะไรในอนาคต</p>	<p>๖๐ (๕)</p>	
<p>๕.๒ กำหนด วัตถุประสงค์ สอดคล้องกับ โครงการ</p>	<p>มีวัตถุประสงค์ชัดเจน (clear objective) โครงการต้องกำหนด วัตถุประสงค์สอดคล้องกับความเป็นมาของโครงการ สอดคล้องกับ หลักการและเหตุผล วิธีการดำเนินงานต้องสอดคล้องกับวัตถุประสงค์ มี ความเป็นไปได้ชัดเจน มีลักษณะเฉพาะเจาะจง</p>	<p>(๕)</p>	
<p>๕.๓ เป้าหมาย (ผลผลิตของ โครงการ) มีความ ชัดเจนนำไปสู่การตั้ง งบประมาณได้ ถูกต้อง</p>	<p>สภาพที่อยากให้เกิดขึ้นในอนาคตเป็นทิศทางที่ต้องไปให้ถึงเป้าหมายต้อง ชัดเจน สามารถระบุจำนวนเท่าไร กลุ่มเป้าหมายคืออะไร มีผลผลิต อย่างไร กลุ่มเป้าหมาย พื้นที่ดำเนินงาน และระยะเวลาดำเนินงานอธิบาย ให้ชัดเจนว่าโครงการนี้จะทำที่ไหน เริ่มต้นในช่วงเวลาใดและจบลงเมื่อไร ใครคือกลุ่มเป้าหมายของโครงการ หากกลุ่มเป้าหมายมีหลายกลุ่ม ให้ บอกชัดเจนไปว่าใครคือกลุ่มเป้าหมายหลัก ใครคือกลุ่มเป้าหมายรอง</p>	<p>(๕)</p>	
<p>๕.๔ โครงการมีความ สอดคล้องกับแผน ยุทธศาสตร์ ๒๐ ปี</p>	<p>โครงการสอดคล้องกับ (๑) ความมั่นคง (๒) การสร้างความสามารถในการ แข่งขัน (๓) การพัฒนาเสริมสร้างศักยภาพคน (๔) การสร้างโอกาสความ เสมอภาคและเท่าเทียมกันทางสังคม (๕) การสร้างการเติบโตบนคุณภาพ ชีวิตที่เป็นมิตรต่อสิ่งแวดล้อม (๖) การปรับสมดุลและพัฒนาระบบการ บริหารจัดการภาครัฐ เพื่อให้เกิดความมั่นคง มั่งคั่ง ยั่งยืน</p>	<p>(๕)</p>	
<p>๕.๕ เป้าหมาย (ผลผลิตของ โครงการ) มีความ สอดคล้องกับ แผนพัฒนาเศรษฐกิจ และสังคมแห่งชาติ</p>	<p>โครงการมีความสอดคล้องแผนพัฒนาเศรษฐกิจและสังคมแห่งชาติฉบับที่ ๑๒ โดย (๑) ยึดหลักปรัชญาเศรษฐกิจพอเพียง (๒) ยึดคนเป็นศูนย์กลาง พัฒนา (๓) ยึดวิสัยทัศน์ภายใต้ยุทธศาสตร์ชาติ ๒๐ ปี (๔) ยึดเป้าหมาย อนาคตประเทศไทย ๒๕๗๙ (๕) ยึดหลักการนำไปสู่ปฏิบัติให้เกิดผล สัมฤทธิ์อย่างจริงจังใน ๕ ปีที่ต่อยอดไปสู่ผลสัมฤทธิ์ที่เป็นเป้าหมายระยะ ยาว ภายใต้แนวทางการพัฒนา (๑) การยกระดับศักยภาพการแข่งขันและ การหลุดพ้นกับดักรายได้ปานกลางสู่รายได้สูง (๒) การพัฒนาศักยภาพคน ตามช่วงวัยและการปฏิรูประบบเพื่อสร้างสังคมสูงวัยอย่างมีคุณภาพ (๓) การลดความเหลื่อมล้ำทางสังคม (๔) การรองรับการเชื่อมโยงภูมิภาคและ ความเป็นเมือง (๕) การสร้างความเจริญเติบโตทางเศรษฐกิจและสังคม อย่างเป็นมิตรกับสิ่งแวดล้อม (๖) การบริหารราชการแผ่นดินที่มี ประสิทธิภาพ</p>	<p>(๕)</p>	

ประเด็น การพิจารณา	รายละเอียดหลักเกณฑ์	คะแนน เต็ม	คะแนน ที่ได้
๕.๖ โครงการมีความ สอดคล้อง	โครงการมีลักษณะหรือสอดคล้องกับการปรับเปลี่ยนโครงสร้างเศรษฐกิจ ไปสู่ Value-Based Economy หรือเศรษฐกิจที่ขับเคลื่อนด้วยนวัตกรรม ทำน้อย ได้มาก เช่น (๑) เปลี่ยนจากการผลิตสินค้า โมดัลที่ไปสู่สินค้า เชิงนวัตกรรม (๒) เปลี่ยนจากการขับเคลื่อนประเทศด้วย ภาคอุตสาหกรรม ไปสู่การขับเคลื่อนด้วยเทคโนโลยี ความคิดสร้างสรรค์ และนวัตกรรม (๓) เปลี่ยนจากการเน้นภาคการผลิตสินค้าไปสู่การเน้น ภาคบริการมากขึ้น รวมถึงโครงการที่เติมเต็มด้วยวิทยาการ ความคิด สร้างสรรค์ นวัตกรรม วิทยาศาสตร์ เทคโนโลยี และการวิจัยและพัฒนา แล้วต่อยอดความได้เปรียบเชิงเปรียบเทียบ เช่น ด้านการเกษตร เทคโนโลยีชีวภาพ สาธารณสุข วัฒนธรรม ฯลฯ	(๕)	๕
๕.๗ โครงการ สอดคล้องกับ ยุทธศาสตร์จังหวัด	โครงการพัฒนาท้องถิ่นมีความสอดคล้องกับห้วงระยะเวลาของ แผนพัฒนาจังหวัดที่ได้กำเนิดขึ้น เพื่อขับเคลื่อนการพัฒนาท้องถิ่นเสมือน หนึ่งการขับเคลื่อนการพัฒนาจังหวัด ซึ่งไม่สามารถแยกส่วนใดส่วนหนึ่ง ออกจากกันได้ นอกจากนี้โครงการพัฒนาท้องถิ่นต้องเป็นโครงการ เชื่อมต่อหรือเดินทางไปด้วยกันกับยุทธศาสตร์จังหวัดที่ได้กำหนดขึ้นเป็น ปัจจุบัน	(๕)	๕
๕.๘ โครงการแก้ไข ปัญหาความยากจน หรือการเสริมสร้างให้ ประเทศชาติมั่นคง มั่งคั่ง ยั่งยืน ภายใต้ หลักปรัชญา	เป็นโครงการที่ดำเนินการภายใต้พื้นฐานความพอเพียงที่ประชาชน ดำเนินการเองหรือร่วมดำเนินการ เป็นโครงการต่อยอดและขยายได้ เป็น โครงการที่ประชาชนต้องการเพื่อให้เกิดความยั่งยืน ซึ่งมีลักษณะที่จะให้ ท้องถิ่นมีความมั่นคง มั่งคั่ง ยั่งยืน เป็นท้องถิ่นที่พัฒนาแล้วด้วยการ พัฒนาปรัชญาเศรษฐกิจพอเพียง	(๕)	๕
๕.๙ งบประมาณมี ความสอดคล้องกับ เป้าหมาย(ผลผลิต ของโครงการ)	งบประมาณโครงการพัฒนาจะต้องคำนึงถึงหลักสำคัญ ๕ ประการในการ จัดทำโครงการได้แก่ (๑) ความประหยัด (Economy) (๒) ความมี ประสิทธิภาพ (Efficiency) (๓) ความมีประสิทธิภาพ (Effectiveness) (๔) ความยุติธรรม (Equity) (๕) ความโปร่งใส (Transparency)	(๕)	๕
๕.๑๐ มีการประมาณ การราคาถูกต้องตาม หลักวิธีการ งบประมาณ	การประมาณราคาเพื่อการพัฒนาต้องให้สอดคล้องกับโครงการถูกต้อง ตามหลักวิชาการทางช่าง หลักของราคากลาง ราคากลางท้องถิ่น มีความ โปร่งใสในการกำหนดราคาและตรวจสอบในเชิงประจักษ์	(๕)	๕

ประเด็น การพิจารณา	รายละเอียดหลักเกณฑ์	คะแนน เต็ม	คะแนน ที่ได้
๕.๑๑ มีการกำหนดตัวชี้วัดผลงาน (KPI) และ สอดคล้องกับ วัตถุประสงค์และผลที่ คาดว่าจะได้รับ	มีการกำหนดตัวชี้วัดผลงาน (Key Performancy Indicator : KPI) ที่ สามารถวัดได้ (measurable) ใช้บอกประสิทธิผล (effectiveness) ใช้บอกประสิทธิภาพ (efficiency) ได้ เช่น การ กำหนดความพึงพอใจ การกำหนดร้อยละ การกำหนดอันเกิดจาก ผลของวัตถุประสงค์ที่เกิดขึ้นที่ได้รับ (การคาดการณ์ คาดว่าจะ ได้รับ)	(๕)	
๕.๑๒ ผลที่คาดว่าจะ ได้รับสอดคล้องกับ วัตถุประสงค์	ผลที่ได้รับเป็นสิ่งที่เกิดขึ้นได้จริงจากการดำเนินการตามโครงการ พัฒนาซึ่งสอดคล้องกับวัตถุประสงค์ที่ตั้งไว้ การได้ผลหรือผลที่ เกิดขึ้นจะต้องเท่ากับวัตถุประสงค์หรือมากกว่าวัตถุประสงค์ ซึ่งการ เขียนวัตถุประสงค์ควรคำนึงถึง (๑) มีความเป็นไปได้และมีความ เฉพาะเจาะจง ในการดำเนินงานตามโครงการ (๒) วัดและ ประเมินผลระดับของความสำเร็จได้ (๓) ระบุสิ่งที่ต้องการดำเนินงาน อย่างชัดเจนและเฉพาะเจาะจงมากที่สุดและสามารถปฏิบัติได้ (๔) เป็นเหตุเป็นผล สอดคล้องกับความเป็นจริง (๕) ส่งผลต่อการบ่ง บอกเวลาได้	(๕)	
รวมคะแนน		๑๐๐	

สรุปผลการพัฒนาท้องถิ่นในภาพรวม

ในการจัดทำแผนพัฒนาท้องถิ่น (พ.ศ. ๒๕๖๑ - ๒๕๖๕) ขององค์กรปกครองส่วนท้องถิ่น ก็เพื่อใช้เป็น เครื่องมือในการพัฒนา เป็นแนวทางในการบริหารพัฒนาท้องถิ่นให้บรรลุตามวัตถุประสงค์และเป้าหมาย เกิด ประสิทธิภาพประสิทธิผลสูงสุดในการแก้ไขปัญหาให้กับประชาชน ก่อให้เกิดประโยชน์และสามารถตอบสนอง ความต้องการพัฒนาของประชาชน โดยพิจารณาบรรจุโครงการในงบประมาณรายจ่ายประจำปี งบประมาณ รายจ่ายเพิ่มเติม และงบประมาณจากเงินสะสม โดยจะต้องมีการติดตามและประเมินผลแผนพัฒนาตามระเบียบ กระทรวงมหาดไทย ว่าด้วยการจัดทำแผนพัฒนาขององค์กรปกครองส่วนท้องถิ่น พ.ศ. ๒๕๔๘ และที่แก้ไข เพิ่มเติมถึง (ฉบับที่ ๓) พ.ศ. ๒๕๖๑ เป็นการสรุปผลในภาพรวมของท้องถิ่น เป็นการติดตามผลการนำยุทธศาสตร์ ขององค์กรปกครองส่วนท้องถิ่น ว่าเกิดผลทั้งในเชิงปริมาณ และเชิงคุณภาพ อย่างไร ซึ่งสามารถวัดผลได้ทั้งเชิง สถิติต่างๆ ตาราง กราฟ และการพรรณนา ดังนี้

สรุปรายงานผลการดำเนินการ ประจำปีงบประมาณ พ.ศ.						
ลำดับ ที่	รายการ	โครงการ	งบประมาณ	โครงการที่สามารถดำเนินการได้ (..... โครงการ)		
				คิดเป็นร้อยละ ของแผนพัฒนา ท้องถิ่นสี่ปี	คิดเป็นร้อยละ ของแผนการ ดำเนินงาน	คิดเป็นร้อยละ ของข้อบัญญัติ+ เงินสะสม
๑	บรรจุในแผนพัฒนา ท้องถิ่น					
๒	ตั้งในข้อบัญญัติ งบประมาณ					
๓	จากเงินสะสม					
๔	จัดทำแผนการ ดำเนินงาน - ข้อบัญญัติ = + - เงินสะสม =					
๕	สามารถดำเนินการได้ - ข้อบัญญัติ = + - เงินสะสม =					

๔.๒ ข้อสังเกต ข้อเสนอแนะ ผลจากการพัฒนา

- ๑) การจัดทำแผนพัฒนาท้องถิ่นสี่ปีควรพิจารณาใช้แผนยุทธศาสตร์การพัฒนามาเป็นกรอบในการจัดทำแผนพัฒนาท้องถิ่นสี่ปีและให้มีความสอดคล้องกัน
- ๒) การจัดทำแผนพัฒนาท้องถิ่นสี่ปีควรพิจารณางบประมาณและคำนึงถึงสถานะการคลังในการพิจารณาโครงการ/กิจกรรม ที่จะบรรจุในแผนพัฒนาท้องถิ่นสี่ปี
- ๓) ควรเร่งรัดให้มีการดำเนินโครงการ/กิจกรรม ที่ตั้งในข้อบัญญัติงบประมาณรายจ่ายให้สามารถดำเนินการได้ในปีงบประมาณนั้น
- ๔) องค์การปกครองส่วนท้องถิ่น ควรพิจารณาตั้งงบประมาณให้เพียงพอและเหมาะสมกับกับภารกิจแต่ละด้านที่จะต้องดำเนินการ ซึ่งจะช่วยลดปัญหาในการโอนเพิ่ม โอนลด โอนตั้งจ่ายรายการใหม่
