

# แผนพัฒนาท้องถิ่น

(พ.ศ. ๒๕๖๖ - ๒๕๗๐)

องค์การบริหารส่วนตำบลหนองฮี



งานนโยบายและแผน สำนักปลัด  
องค์การบริหารส่วนตำบลหนองฮี  
อำเภอปลาปาก จังหวัดนครพนม

## คำนำ

แผนพัฒนาท้องถิ่น (พ.ศ. ๒๕๖๖ - ๒๕๗๐) ได้จัดทำขึ้นตามแนวทางของการวางแผนพัฒนาตำบล โดยกระบวนการประชาคมหมู่บ้านในตำบล ทั้ง ๑๒ หมู่บ้าน เพื่อนำปัญหาความต้องการของหมู่บ้านมา กำหนดเป็นยุทธศาสตร์แนวทางการพัฒนาโดยมีเป้าหมายที่ชัดเจน เพื่อบรรลุตามวัตถุประสงค์ที่ได้วางไว้ โดยเฉพาะอย่างยิ่งได้มีการนำแผนชุมชนมาประกอบในการพัฒนาทุกขั้นตอน

การวางแผนพัฒนาองค์การบริหารส่วนตำบลหนองฮี เป็นการวางแผนโดยยึดประชาชนเป็นศูนย์กลางการพัฒนา เพื่อให้เกิดกระบวนการมีส่วนร่วมจากทุกภาคส่วน เป็นการวางแผนพัฒนาโดยการบูรณาการการทำงานให้สามารถบรรลุเป้าหมายที่ทุกภาคส่วนสามารถเข้าร่วมลงมือปฏิบัติในพื้นที่ได้ โดยใช้แผนยุทธศาสตร์การพัฒนา แผนพัฒนาสี่ปี แผนการดำเนินงาน และการติดตามประเมินผล ที่ได้จัดทำขึ้นเป็นแนวทางการพัฒนาทุกด้าน

องค์การบริหารส่วนตำบลหนองฮีหวังเป็นอย่างยิ่งว่า แผนพัฒนาท้องถิ่น (พ.ศ.๒๕๖๖ - ๒๕๗๐) จะเป็นประโยชน์ในการกำหนดทิศทางการพัฒนาตำบลหนองฮี เพื่อให้การบริการสาธารณะแก่ประชาชนในพื้นที่เป็นไปอย่างมีประสิทธิภาพและประสิทธิผล ทั้งยังจะมีส่วนช่วยแก้ไขปัญหา และตอบสนองความต้องการที่หลากหลายของประชาชน และขอขอบคุณทุกภาคส่วนที่ช่วยให้การจัดทำแผนสำเร็จลุล่วงไปได้ด้วยดี

คณะกรรมการพัฒนาท้องถิ่น  
องค์การบริหารส่วนตำบลหนองฮี  
กุมภาพันธ์ ๒๕๖๕

# สารบัญ

หน้า

คำนำ

สารบัญ

## ส่วนที่ ๑ สภาพทั่วไปและข้อมูลพื้นฐาน

๑. ด้านกายภาพ	๑
๒. ด้านการเมือง/การปกครอง	๑๑
๓. ประชากร	๑๒
๔. สภาพทางสังคม	๑๓
๕. ระบบบริการพื้นฐาน	๑๕
๖. ระบบเศรษฐกิจ	๑๖
๗. ศาสนา ประเพณี วัฒนธรรม	๑๗
๘. ทรัพยากรธรรมชาติ	๑๗

## ส่วนที่ ๒ ยุทธศาสตร์องค์กรปกครองส่วนท้องถิ่น

๑. ความสัมพันธ์ระหว่างแผนพัฒนาระดับมหภาค	๑๙
๒. ยุทธศาสตร์ขององค์กรปกครองส่วนท้องถิ่น	๓๖
๓. การวิเคราะห์เพื่อพัฒนาท้องถิ่น	๓๙

## ส่วนที่ ๓ การนำแผนพัฒนาท้องถิ่นไปสู่การปฏิบัติ

๑. ยุทธศาสตร์การพัฒนาและแผนงาน	๔๕
๒. บัญชีโครงการพัฒนาท้องถิ่น	๔๖

## ส่วนที่ ๔ การติดตามและประเมินผล

๑. การติดตามและประเมินผลยุทธศาสตร์	๒๑๙
๒. การติดตามและประเมินผลโครงการ	๒๑๙
๓. สรุปผลการพัฒนาท้องถิ่นในภาพรวม	๒๑๙
๔. ข้อเสนอแนะในการจัดทำแผนพัฒนาท้องถิ่นในอนาคต	๒๒๐

## แผนพัฒนาท้องถิ่น

(พ.ศ. ๒๕๖๖ - ๒๕๗๐)

### ขององค์การบริหารส่วนตำบลหนองฮี อำเภอลำปาง จังหวัดนครพนม

#### ส่วนที่ ๑ สภาพทั่วไปและข้อมูลพื้นฐาน

##### (๑) ด้านกายภาพ

##### ๑) ที่ตั้งของหมู่บ้านหรือชุมชนหรือตำบล (แผนที่ประกอบ)

ตำบลหนองฮีเป็นหมู่บ้านในเขตการปกครองของอำเภอลำปาง ปัจจุบันแยกการปกครองออกเป็น ๑๒ หมู่บ้าน และได้ยกฐานะจากสภาตำบลหนองฮีเป็นองค์การบริหารส่วนตำบลหนองฮี เมื่อวันที่ ๑๒ สิงหาคม พ.ศ. ๒๕๔๒ องค์การบริหารส่วนตำบลหนองฮี ตั้งอยู่หมู่ที่ ๖ ตำบลหนองฮี อำเภอลำปาง จังหวัดนครพนม โดยมีอาณาเขตติดต่อ ดังนี้

ทิศเหนือ	ติดต่อกับ ตำบลกุดตาไ้ และตำบลลำปาง อำเภอลำปาง
ทิศใต้	ติดต่อกับ ตำบลโคกหินแฮ่ อำเภอเรณูนคร ตำบลพระซอง และตำบลนาเลียง
ทิศตะวันออก	ติดต่อกับ ตำบลนางาม ตำบลเรณู และตำบลโคกหินแฮ่ อำเภอเรณูนคร
ทิศตะวันตก	ติดต่อกับ ตำบลหนองเทาใหญ่ อำเภอลำปาง

โดยตำบลหนองฮีตั้งอยู่ทางทิศตะวันออกของที่ทำการอำเภอลำปาง ห่างจากที่ว่าการอำเภอลำปาง ประมาณ ๖ กิโลเมตร อยู่ห่างจากศาลากลางจังหวัดนครพนม ประมาณ ๕๐ กิโลเมตร มีเนื้อที่รวมทั้งหมด ประมาณ ๗๔.๗๖ ตารางกิโลเมตร หรือประมาณ ๔๕,๙๕๒ ไร่ โดยมีพื้นที่แยกเป็นรายหมู่บ้าน ดังนี้

หมู่ที่ ๑	บ้านหนองฮี	หมู่ที่ ๗	บ้านหนองกุดคุณ
หมู่ที่ ๒	บ้านหนองฮี	หมู่ที่ ๘	บ้านนาสะเดา
หมู่ที่ ๓	บ้านโพนทัน	หมู่ที่ ๙	บ้านโพนทันกลาง
หมู่ที่ ๔	บ้านจตุรเศียร	หมู่ที่ ๑๐	บ้านกรุงใหม่
หมู่ที่ ๕	บ้านผักอีตู๋	หมู่ที่ ๑๑	บ้านหนองฮี
หมู่ที่ ๖	บ้านกุงโกนหมู่ที่	หมู่ที่ ๑๒	บ้านหนองฮี

แผนที่องค์การบริหารส่วนตำบลหนองฮี  
อำเภอปลวกแดง จังหวัดนครพนม

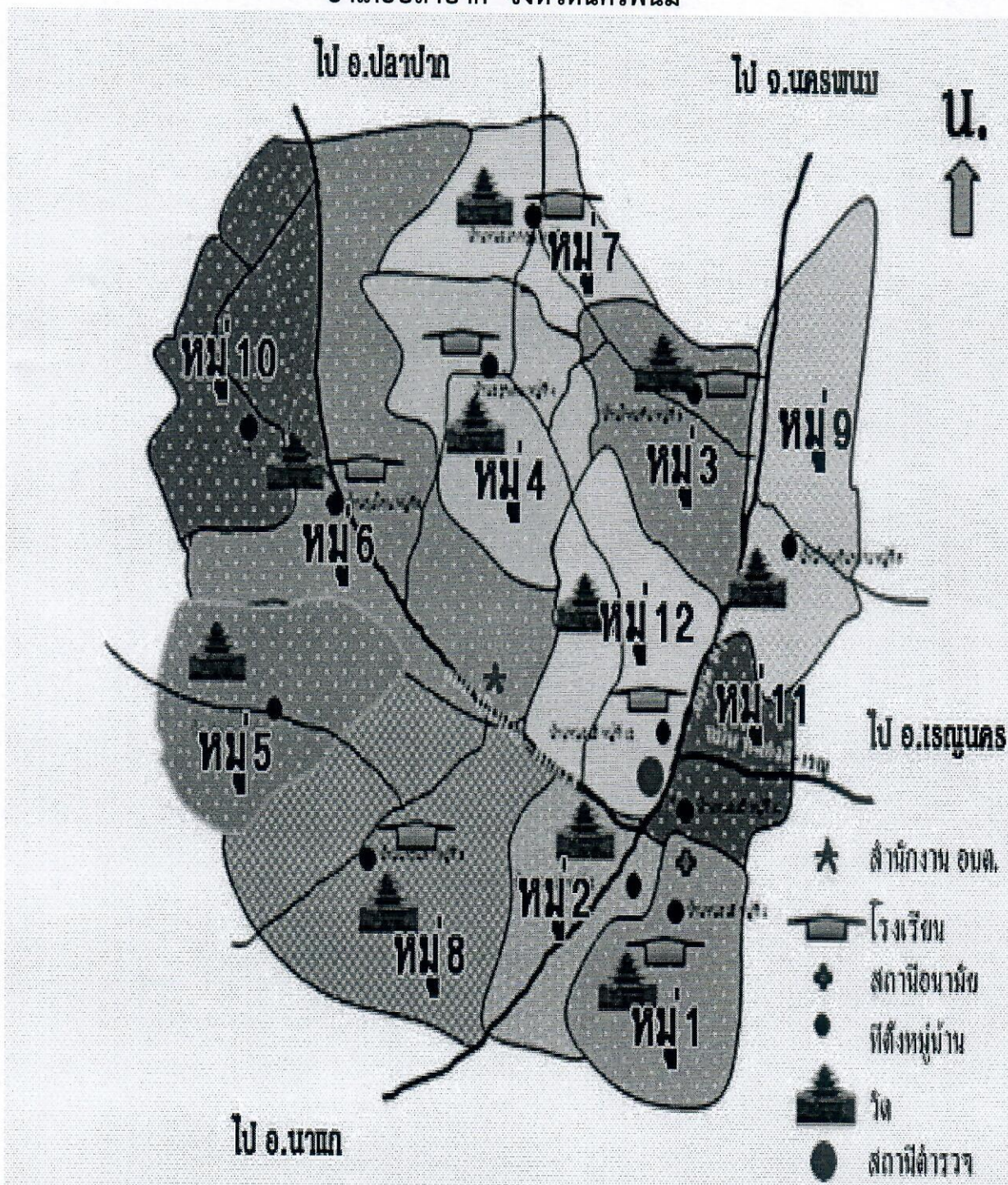

ข้อมูลเกี่ยวกับศักยภาพขององค์การบริหารส่วนตำบลหนองฮี  
คณะผู้บริหารองค์การบริหารส่วนตำบลหนองฮี

- |                            |  |
|----------------------------|--|
| ๑. นายโกเมศ คงอยู่         | นายกองค์การบริหารส่วนตำบลหนองฮี          |
| ๒. นายพัฒนา จันทร์ศรีเมือง | รองนายกองค์การบริหารส่วนตำบลหนองฮี       |
| ๓. นายชนะชัย ไตรผล         | รองนายกองค์การบริหารส่วนตำบลหนองฮี       |
| ๔. นายสมพิศ แสงผา          | เลขานุการนายกองค์การบริหารส่วนตำบลหนองฮี |

โครงสร้างคณะผู้บริหาร

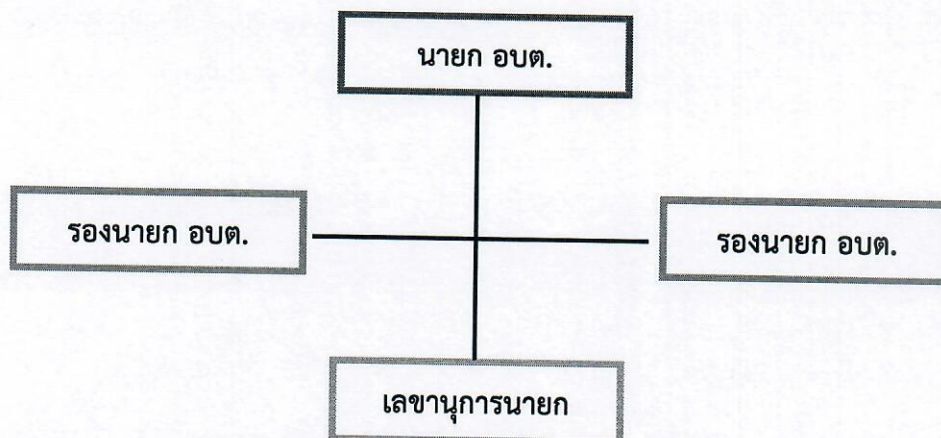

ข้อมูลด้านการศึกษาคณะผู้บริหาร

คณะผู้บริหาร	ระดับการศึกษา
นายกองค์การบริหารส่วนตำบล	ปริญญาโท รัฐประศาสนศาสตรมหาบัณฑิต
รองนายกองค์การบริหารส่วนตำบล	ปริญญาตรี รัฐประศาสนศาสตร สาขาการปกครองท้องถิ่น
รองนายกองค์การบริหารส่วนตำบล	การศึกษาตามอัธยาศัยมัธยมตอนปลาย
เลขานุการนายกองค์การบริหารส่วนตำบล	การศึกษาตามอัธยาศัยมัธยมตอนปลาย

สมาชิกสภาองค์การบริหารส่วนตำบลหนองฮี

๑. นายพิษณุ ด้วงไต้ด	สมาชิกสภา อบต.หนองฮี หมู่ที่ ๑
๒. นายกัมพล พนาจันทร์	สมาชิกสภา อบต.หนองฮี หมู่ที่ ๒
๓. นายมินตา สอนลม	สมาชิกสภา อบต.หนองฮี หมู่ที่ ๓
๔. นายมีชัย อินจง	สมาชิกสภา อบต.หนองฮี หมู่ที่ ๔
๕. นายพิทยา ชัยวิรุฬเวทย์	สมาชิกสภา อบต.หนองฮี หมู่ที่ ๕
๖. นายตระกูล แสงซา	สมาชิกสภา อบต.หนองฮี หมู่ที่ ๖
๗. นายดาวเรือง นาดีโน	สมาชิกสภา อบต.หนองฮี หมู่ที่ ๗
๘. นายหมอนคำ มูลเมือง	สมาชิกสภา อบต.หนองฮี หมู่ที่ ๘
๙. นางปราศรัย ด้วงไต้ด	สมาชิกสภา อบต.หนองฮี หมู่ที่ ๙
๑๐. นางสาวกนิษฐา ศูนย์ะ	สมาชิกสภา อบต.หนองฮี หมู่ที่ ๑๐
๑๑. นางพรรณวิไล พยอม	สมาชิกสภา อบต.หนองฮี หมู่ที่ ๑๑
๑๒. นางนิตยา แสงกล้า	สมาชิกสภา อบต.หนองฮี หมู่ที่ ๑๒

โครงสร้างการแบ่งส่วนราชการ (จำนวน ๕ สำนัก/กอง)		
พนักงานส่วนท้องถิ่น		พนักงานจ้าง
<b>๑. สำนักงานปลัด</b>		
(๑) ปลัดองค์การบริหารส่วนตำบล (๒) รองปลัดองค์การบริหารส่วนตำบล (๓) หัวหน้าสำนักปลัด (๔) นักวิเคราะห์นโยบายและแผน (๕) นักทรัพยากรบุคคล (๖) เจ้าพนักงานธุรการ (๗) เจ้าพนักงานป้องกันและบรรเทาสาธารณภัย	- พนักงานจ้างตามภารกิจ (๑) ผู้ช่วยเจ้าพนักงานธุรการ (๒) พนักงานขับรถยนต์ (๓) ผู้ช่วยเจ้าพนักงานส่งเสริมการท่องเที่ยว (๔) ผู้ช่วยเจ้าพนักงานป้องกันและบรรเทาสาธารณภัย (๕) พนักงานขับรถบรรทุกขยะ (๖) พนักงานขับรถกู้ชีพ (๗) นักรถการโรง - พนักงานจ้างทั่วไป (๑) คนงานทั่วไป ๖ อัตรา	
<b>๒. กองคลัง</b>		
(๑) ผู้อำนวยการกองคลัง (๒) นักวิชาการพัสดุ (๓) เจ้าพนักงานการเงินและบัญชี (๔) เจ้าพนักงานจัดเก็บรายได้	- พนักงานจ้างตามภารกิจ (๑) ผู้ช่วยเจ้าพนักงานการเงินและบัญชี (๒) ผู้ช่วยเจ้าพนักงานจัดเก็บรายได้ (๓) ผู้ช่วยเจ้าพนักงานพัสดุ (๔) ผู้ช่วยเจ้าพนักงานธุรการ	
<b>๓. กองช่าง</b>		
(๑) ผู้อำนวยการกองช่าง (๒) นายช่างโยธา	- พนักงานจ้างตามภารกิจ (๑) ผู้ช่วยช่างโยธา (๒) ผู้ช่วยช่างไฟฟ้า (๓) ผู้ช่วยนายช่างสำรวจ (๔) ผู้ช่วยเจ้าพนักงานธุรการ	
<b>๔. กองการศึกษา</b>		
(๑) ผู้อำนวยการกองการศึกษา (๒) นักวิชาการศึกษา (๓) ครู จำนวน ๘ ตำแหน่ง	- พนักงานจ้างตามภารกิจ (๑) ผู้ดูแลเด็ก) จำนวน ๖ ตำแหน่ง (๒) ผู้ช่วยเจ้าพนักงานธุรการ	
<b>๕. กองสวัสดิการสังคม</b>		
(๑) ผู้อำนวยการกองสวัสดิการสังคม (๒) นักพัฒนาชุมชน	- พนักงานจ้างตามภารกิจ (๑) ผู้ช่วยเจ้าหน้าที่พัฒนาชุมชน (๒) ผู้ช่วยเจ้าพนักงานธุรการ	
รวม	จำนวน ๒๖ คน	จำนวน ๒๕ คน

องค์การบริหารส่วนตำบลหนองฮีแบ่งโครงสร้างการบริหารงานออกเป็น ๑ สำนัก กับอีก ๔ กอง ทั้งหมด ๕ ส่วนราชการ พนักงานส่วนท้องถิ่น จำนวน ๒๑ คน พนักงานจ้าง จำนวน ๓๐ คน รวมทั้งสิ้น ๕๑ คน โดยมีภารกิจการบริหารงานดังนี้

#### ๑. สำนักงานปลัด

มีภาระหน้าที่เกี่ยวกับงานธุรการสารบรรณการจัดทำแผนพัฒนาตำบลการจัดทำร่างข้อบังคับการจัดทำทะเบียนคณะผู้บริหาร สมาชิก อบต. การดำเนินการตามนโยบายของรัฐบาล แผนพัฒนาเศรษฐกิจ การให้คำปรึกษางานในหน้าที่และความรับผิดชอบการปกครอง บังคับบัญชา พนักงานส่วนตำบล และพนักงานจ้าง การบริหารงานบุคคลของ อบต. ทั้งหมด การดำเนินการ เกี่ยวกับการอนุญาตต่างๆ และปฏิบัติหน้าที่อื่นที่เกี่ยวข้อง แบ่งส่วนราชการภายในออกเป็น ๑๐ งาน คือ

##### ๑.๑ งานบริหารทั่วไป

- งานสารบรรณ
- งานอำนวยการและข้อมูลข่าวสาร
- งานบริหารงานบุคคล
- งานเลือกตั้ง
- งานวิชาการเกษตร
- งานกิจการสภา
- งานป้องกันและบรรเทาสาธารณภัย
- งานควบคุมและส่งเสริมการท่องเที่ยว
- งานอื่นที่ไม่อยู่ในความรับผิดชอบส่วนใด
- งานอื่นๆ ที่ได้รับมอบหมาย

##### ๑.๒ งานนโยบายและแผน

- งานนโยบายและแผนพัฒนา
- งานวิชาการ
- งานสารสนเทศและระบบคอมพิวเตอร์
- งานงบประมาณ
- งานข้อบัญญัติ อบต.
- งานอื่นๆ ที่ได้รับมอบหมาย

##### ๑.๓ งานกฎหมายและคดี

- งานกฎหมายและนิติกรรม
- งานการดำเนินการทางคดีและศาลปกครอง
- งานร้องเรียนร้องทุกข์และอุทธรณ์
- งานระเบียบการคลัง
- งานอื่นๆ ที่ได้รับมอบหมาย

##### ๑.๔ งานตรวจสอบภายใน

- งานตรวจสอบภายใน
- งานอื่นๆ ที่ได้รับมอบหมาย

แผนการสาธารณสุขและข้อบังคับตำบลการวาง แผนการสาธารณสุขและการประมวลผลและวิเคราะห์ข้อมูลทางสถิติ ที่เกี่ยวข้องกับสาธารณสุขงานเฝ้าการระวังโรคการเผยแพร่ฝึกอบรมการให้สุขศึกษา การจัดทำงบประมาณตามแผนงานสาธารณสุขงานด้านสิ่งแวดล้อม ให้บริการสาธารณสุข การควบคุมการฆ่าสัตว์ จำหน่ายเนื้อสัตว์ และปฏิบัติหน้าที่อื่นที่เกี่ยวข้อง คือ

**๑.๕ งานอนามัยและสิ่งแวดล้อม**

- งานสุขาภิบาลทั่วไป
- งานสุขาภิบาลโรงงาน
- งานสุขาภิบาลอาหารและสถานประกอบการ
- งานอาชีวอนามัย
- งานอื่นๆ ที่ได้รับมอบหมาย

**๑.๖ งานส่งเสริมสุขภาพและสาธารณสุข**

- งานอนามัยชุมชน
- งานสาธารณสุขมูลฐาน
- งานควบคุมมาตรฐานอาหารและน้ำ
- งานป้องกันยาเสพติด
- งานอื่นๆ ที่ได้รับมอบหมาย

**๑.๗ งานรักษาความสะอาด**

- งานควบคุมสิ่งปฏิกูล
- งานรักษาความสะอาดและขนถ่ายสิ่งปฏิกูล
- งานกำจัดมูลฝอยและน้ำเสีย
- งานอื่นๆ ที่ได้รับมอบหมาย

**๑.๘ งานควบคุมและจัดการคุณภาพสิ่งแวดล้อม**

- งานส่งเสริมและเผยแพร่
- งานควบคุมมลพิษ
- งานศึกษาและวิเคราะห์ผลกระทบต่อสิ่งแวดล้อม
- งานติดตามตรวจสอบ
- งานอื่นๆ ที่ได้รับมอบหมาย

**๑.๙ งานควบคุมโรค**

- งานการเฝ้าระวัง
- งานระบาดวิทยา
- งานโรคติดต่อและสัตว์นำโรค
- งานโรคเอดส์
- งานอื่นๆ ที่ได้รับมอบหมาย

**๑.๑๐ งานบริการสาธารณสุข**

- งานรักษาและพยาบาล
- งานชั้นสูตรสาธารณสุข
- งานสัตว์แพทย์และกิจการโรงฆ่าสัตว์
- งานอื่นๆ ที่ได้รับมอบหมาย

## ๒. กองคลัง

มีภาระหน้าที่เกี่ยวกับการจัดทำบัญชีและทะเบียนรับ-จ่ายเงินทุกประเภทงานเกี่ยวกับการเงิน การเบิกจ่ายเงินการเก็บรักษาเงิน การนำส่งเงิน การฝากเงิน การตรวจเงิน อบต. รวบรวมสถิติเงินได้ ประเภทต่างๆ การเบิกตัดปีการขยายเวลาเบิกจ่ายงบประมาณการหักภาษีและนำส่งเงินคงเหลือประจำวันการรับ และจ่ายขาดเงินสะสมของ อบต. การยืมเงินทรองราชการ การจัดหาผลประโยชน์จากสิ่งก่อสร้างและทรัพย์สินของอบต. ตรวจสอบงานของจังหวัดและสำนักงานตรวจเงินแผ่นดินการเร่งรัดใบสำคัญและเงินยืม ค้างชำระ การจัดเก็บ ภาษี การประเมินภาษี การเร่งรัดจัดเก็บรายได้ การพัฒนารายได้ การออกใบอนุญาต และค่าธรรมเนียมต่างๆ และปฏิบัติหน้าที่อื่นที่เกี่ยวข้อง แบ่งส่วนราชการภายในออกเป็น ๔ งาน คือ

### ๒.๑ งานการเงิน

- งานรับเงิน - เบิกจ่ายเงิน
- งานจัดทำฎีกาเบิกจ่ายเงิน
- งานเก็บรักษาเงิน
- งานอื่นๆ ที่ได้รับมอบหมาย

### ๒.๒ งานบัญชี

- งานการบัญชี
- งานทะเบียนคุมการเบิกจ่าย
- งานการเงินและงบทดลอง
- งานงบแสดงฐานะทางการเงิน
- งานอื่นๆ ที่ได้รับมอบหมาย

### ๒.๓ งานพัฒนาและจัดเก็บรายได้

- งานภาษีอากร ค่าธรรมเนียมและค่าเช่า
- งานพัฒนารายได้
- งานควบคุมกิจการค้าและค่าปรับ
- งานทะเบียนควบคุมและเร่งรัดรายได้
- งานอื่นๆ ที่ได้รับมอบหมาย

### ๒.๔ งานทะเบียนทรัพย์สินและพัสดุ

- งานทะเบียนทรัพย์สินและแผนที่ภาษี
- งานพัสดุ
- งานทะเบียนเบิกจ่ายวัสดุครุภัณฑ์และยานพาหนะ
- งานอื่นๆ ที่ได้รับมอบหมาย

## ๓. กองช่าง

มีภาระหน้าที่เกี่ยวกับการสำรวจออกแบบและจัดทำโครงการ ใช้จ่ายเงินของ อบต. การอนุมัติ เพื่อดำเนินการตามโครงการที่ตั้งจ่ายจากเงินรายได้ของ อบต. งานบำรุงซ่อม และจัดทำทะเบียน สิ่งก่อสร้าง ที่อยู่ในความรับผิดชอบของ อบต. การให้คำแนะนำปรึกษา เกี่ยวกับการจัดทำโครงการ และการออกแบบ ก่อสร้าง แก่อบต. และหน่วยงานอื่นที่เกี่ยวข้อง งานควบคุมอาคาร การดูแล ควบคุม ปรีक्षा ซ่อมแซม วัสดุ ครุภัณฑ์ และปฏิบัติหน้าที่อื่นที่เกี่ยวข้อง แบ่งส่วนราชการภายในออกเป็น ๔ งาน คือ

### ๓.๑ งานก่อสร้าง

- งานก่อสร้างและบูรณะถนน
- งานก่อสร้างและบูรณะสภาพและโครงการพิเศษ
- งานระบบข้อมูลและแผนที่เส้นทางคมนาคม

- งานบำรุงรักษาเครื่องจักรและยานพาหนะ
- งานอื่นๆ ที่ได้รับมอบหมาย

### ๓.๒ งานออกแบบและควบคุมอาคาร

- งานสถาปัตยกรรมและมัณฑลศิลป์
- งานวิศวกรรม
- งานประเมินราคา
- งานควบคุมการก่อสร้างอาคาร
- งานบริการข้อมูลและหลักเกณฑ์
- งานออกแบบ
- งานอื่นๆ ที่ได้รับมอบหมาย

### ๓.๓ งานประสานสาธารณูปโภค

- งานประสานสาธารณูปโภคและกิจการประปา
- งานขนส่งและวิศวกรรมจราจร
- งานระบายน้ำ
- งานจัดตกแต่งสถานที่
- งานอื่นๆ ที่ได้รับมอบหมาย

### ๓.๔ งานผังเมือง

- งานสำรวจและแผนที่
- งานวางผังพัฒนาเมือง
- งานควบคุมทางผังเมือง
- งานจัดรูปที่ดินและฟื้นฟูเมือง
- งานอื่นๆ ที่ได้รับมอบหมาย

## ๔. กองการศึกษา ศาสนา และวัฒนธรรม

มีภาระหน้าที่เกี่ยวกับ การปฏิบัติงานทางการศึกษาเกี่ยวกับการวิเคราะห์วิจัยและพัฒนาหลักสูตร การแนะแนว การวัดผลประเมินผลการพัฒนาตำราเรียน การวางแผนการศึกษาของมาตรฐานสถานศึกษา การจัดการส่งเสริมการศึกษา การใช้เทคโนโลยีทางการศึกษา การเสนอแนะเกี่ยวกับการศึกษา ส่งเสริมการวิจัย การวางโครงการสำรวจเก็บรวบรวมข้อมูลสถิติการศึกษาเพื่อนำไปประกอบ การพิจารณา กำหนดนโยบาย แผนงานและแนวทางการปฏิบัติ ในการจัดการศึกษา การเผยแพร่การศึกษา และปฏิบัติหน้าที่อื่นที่เกี่ยวข้อง แบ่งส่วนราชการภายในออกเป็น ๓ งาน คือ

### ๔.๑ งานบริหารงานการศึกษา

- งานบริหารวิชาการ
- งานนิเทศการศึกษา
- งานเทคโนโลยีทางการศึกษา
- งานลูกเสือและยุวกาชาด
- งานอื่นๆ ที่ได้รับมอบหมาย

### ๔.๒ งานส่งเสริมการศึกษา ศาสนา และวัฒนธรรม

- งานห้องสมุด พิพิธภัณฑ์ และเครือข่ายทางการศึกษา
- งานกิจการศาสนา
- งานส่งเสริมประเพณี ศิลปะและวัฒนธรรม

- งานกิจการเด็กและเยาวชน
- งานกีฬาและนันทนาการ
- งานอื่นๆ ที่ได้รับมอบหมาย

#### ๔.๓ งานฝ่ายกิจการโรงเรียน

- งานจัดการศึกษา
- งานพลศึกษา
- งานทดสอบประเมินผลและตรวจวัดผลการเรียน
- งานบริการและบำรุงสถานศึกษา
- งานศูนย์พัฒนาเด็กเล็ก
- งานอื่นๆ ที่ได้รับมอบหมาย

### ๕. กองสวัสดิการสังคม

มีภาระหน้าที่เกี่ยวกับการงานสวัสดิการสังคม ซึ่งมีลักษณะงานที่ปฏิบัติเกี่ยวกับการสังคมสงเคราะห์ การส่งเสริมสวัสดิภาพเด็กและเยาวชนผู้สูงอายุ ผู้พิการ การพัฒนาชุมชน การจัดระเบียบชุมชนชนบทและชุมชนแออัด การส่งเสริมกีฬา การจัดให้มีและ สนับสนุนกิจกรรมศูนย์เยาวชน การส่งเสริมงานประเพณีท้องถิ่น และกิจกรรมทางศาสนา งานห้องสมุด และ งานสวนสาธารณะ การให้คำปรึกษาแนะนำหรือตรวจสอบเกี่ยวกับงานสวัสดิการสังคม และปฏิบัติหน้าที่อื่นที่เกี่ยวข้อง มีทั้งหมด ๓ งาน ดังนี้

#### ๕.๑ งานสังคมสงเคราะห์

- งานสังคมสงเคราะห์
- งานสงเคราะห์เด็ก สตรี คนชรา และผู้ด้อยโอกาส
- งานอื่นๆ ที่ได้รับมอบหมาย

#### ๕.๒ งานสวัสดิการและพัฒนาชุมชน

- งานสวัสดิการและพัฒนาชุมชน
- งานสวัสดิภาพเด็กและเยาวชน
- งานอื่นๆ ที่ได้รับมอบหมาย

#### ๕.๓ งานส่งเสริมอาชีพและพัฒนาสตรี

- งานส่งเสริมอาชีพ
- งานพัฒนาสตรี
- งานอื่นๆ ที่ได้รับมอบหมาย

จำนวนพนักงานส่วนตำบลตามแผนอัตรากำลัง ๓ ปี (พ.ศ. ๒๕๖๔ - ๒๕๖๖) ได้กำหนดอัตรากำลังไว้พร้อมนี้ อัตรากำลังแยกเป็นดังนี้ (ข้อมูล ณ วันที่ ๓ พฤษภาคม ๖๔)

#### บทบาท/การมีส่วนร่วมของประชาชนในกิจการทางการเมืองและการบริหาร

ประชาชนในเขตองค์การบริหารส่วนตำบลหนองฮี มีส่วนร่วมในการบริหารงานขององค์การบริหารส่วนตำบล ประชาชนในเขตองค์การบริหารส่วนตำบลยังมีส่วนร่วมในการบริหารงาน การช่วยเหลืองานขององค์การบริหารส่วนตำบล เสนอแนะในกิจกรรมขององค์การบริหารส่วนตำบลในการดำเนินงานต่างๆ เช่น การประชุมจัดทำแผนพัฒนาตำบล , ประชุมประชาคมแก้ไขปัญหาความยากจน , ประชุมการจัดอบรมกระบวนการชุมชนเข้มแข็ง การรณรงค์ต่อต้านยาเสพติด ฯลฯ

## ๒) ลักษณะภูมิประเทศ

สภาพภูมิประเทศของตำบลหนองฮี ส่วนใหญ่เป็นพื้นที่ราบลุ่มและเป็นที่ดินลักษณะลูกคลื่นลอนตื้น พื้นที่ส่วนใหญ่สูงจากระดับน้ำทะเลปานกลางประมาณ ๑๖๐-๑๘๐ เมตร

๓) ลักษณะภูมิอากาศ สภาพอากาศทั่วไปของเขตพื้นที่ตำบลหนองฮีมีความคล้ายคลึงภูมิภาคตะวันออกเฉียงเหนือตอนบนโดยทั่วไปจำแนกได้ดังนี้

ฤดูร้อน เริ่มต้นระหว่างเดือนกุมภาพันธ์ - เมษายน อากาศร้อนจัดและแล้งจัดติดต่อกันเป็นระยะเวลานานความชื้นในอากาศมีน้อย และมีพายุฤดูร้อนเป็นบางช่วงที่มีคลื่นความร้อนปกคลุม อุณหภูมิสูงสุดประมาณ ๓๕ - ๔๐ องศาเซลเซียส

ฤดูฝน เริ่มต้นระหว่างเดือนพฤษภาคม - ตุลาคม อากาศร้อนและมีพายุลมฝนฟ้าคะนองลมแรงกว่าปีที่แล้วและมีภาวะฝนทิ้งช่วงในบางช่วง ปริมาณน้ำฝนเกณฑ์เฉลี่ย ๖๓๐.๑ มิลลิเมตร ต่อปี

ฤดูหนาว เริ่มต้นระหว่างเดือนพฤศจิกายน - มกราคม อุณหภูมิต่ำสุดประมาณ ๑๕ องศาเซลเซียส

## ๔) ลักษณะของดิน

สถานภาพทรัพยากรที่ดินของตำบลหนองฮี มีเนื้อที่ทั้งหมดประมาณ ๔๕,๙๕๒ ไร่ เป็นที่ลุ่มมีศักยภาพในการทำนาประมาณ ๑๖,๒๑๗ ไร่ เป็นที่ดินมีศักยภาพในการปลูกพืชไร่ ไม้ผล ไม้ยืนต้น หรือทุ่งหญ้าเลี้ยงสัตว์ประมาณ ๒๕,๖๖๓ ไร่ และเป็นพื้นที่อื่นๆ เช่น แหล่งน้ำ ชุมชน อีกประมาณ ๔,๐๗๒ ไร่

### สถานภาพทรัพยากรที่ดิน

สถานภาพทรัพยากรที่ดิน	เนื้อที่ (ไร่)	ร้อยละ
พื้นที่ชุมชนและสิ่งปลูกสร้าง	๑,๒๓๑	๒.๖๘
แหล่งน้ำ	๒,๘๔๑	๖.๑๘
ดินตื้น	๓๒,๖๙๖	๗๑.๑๕
ดินร่วน	๓,๒๖๙	๗.๑๒
ดินเหนียว	๕,๙๑๕	๑๒.๘๗
รวม	๔๕,๙๕๒	๑๐๐.๐๐

### สภาพการใช้ที่ดินของตำบลหนองฮี อำเภอปลาปาก จังหวัดนครพนม

สภาพการใช้ที่ดิน	เนื้อที่ (ไร่)	ร้อยละ
นา	๓๒,๓๗๗	๗๐.๔๖
มะขาม	๔๐	๐.๐๙
ยางพารา	๓๒๔	๐.๗๑
ป่าผลัดใบสมบูรณ์	๙,๑๑๗	๑๙.๘๔
ทุ่งหญ้าและไม้ละเมาะ	๒๒	๐.๐๕
หมู่บ้านบนพื้นที่ราบ	๑,๐๘๒	๒.๓๕
สถานที่ราชการและสถาบันต่างๆ	๑๔๙	๐.๓๒
พื้นที่น้ำ	๒,๘๔๑	๖.๑๘
รวม	๔๕,๙๕๒	๑๐๐

## ๑.๕ ลักษณะของแหล่งน้ำ

ลำดับ	แหล่งน้ำ	หมู่ที่	จำนวนครัวเรือน
๑	ประปาหมู่บ้าน	ม.๑,ม.๒	๔๕๖
๒	ประปาหมู่บ้าน	ม.๓,ม.๔,ม.๗	๓๗๔
๓	ประปาหมู่บ้าน	ม.๕,ม.๘,ม.๖,ม.๑๐	๕๓๖
๔	ประปาหมู่บ้าน	ม.๑๑,ม.๑๒	๔๐๗

## แหล่งน้ำที่สร้างขึ้น

- ฝ่าย ๒๒ แห่ง

หมู่ที่ ๑ จำนวน ๔ แห่ง

หมู่ที่ ๕ จำนวน ๕ แห่ง

หมู่ที่ ๗ จำนวน ๑ แห่ง

หมู่ที่ ๘ จำนวน ๗ แห่ง

หมู่ที่ ๙ จำนวน ๑ แห่ง

หมู่ที่ ๑๑ จำนวน ๒ แห่ง

หมู่ที่ ๑๒ จำนวน ๒ แห่ง

- สถานีสูบน้ำด้วยไฟฟ้า ๒ สถานี

๑. สถานีสูบน้ำบ้านหนองกกคุณ

๒. สถานีสูบน้ำบ้านจรกเตย

## ๑.๖ ลักษณะของไม้และป่าไม้

ตำบลหนองฮี มีพื้นที่ป่าไม้ทั้งหมด จำนวน ๙,๑๑๗ ไร่ โดยส่วนใหญ่เป็นป่าป่าผลัดใบสมบูรณ์

## (๒) ด้านการเมือง/การปกครอง

## ๑) เขตการปกครอง

องค์การบริหารส่วนตำบลหนองฮี ได้จัดตั้งเมื่อวันที่ ๑๔ สิงหาคม ๒๕๔๒ แบ่งการปกครองออกเป็น ๑๒ หมู่บ้าน ประกอบด้วย

หมู่ที่ ๑	บ้านหนองฮี	นายนิยม กิมาลี	ผู้ใหญ่บ้าน
หมู่ที่ ๒	บ้านหนองฮี	นายพิชิต สุระทอง	ผู้ใหญ่บ้าน
หมู่ที่ ๓	บ้านโพนทัน	นางวาสนา ใจหาญ	ผู้ใหญ่บ้าน
หมู่ที่ ๔	บ้านจรกเตย	นายสยาม คงอยู่	ผู้ใหญ่บ้าน
หมู่ที่ ๕	บ้านผักอีตู	น.ส.ทรงภพ ไกยะฝ่าย	ผู้ใหญ่บ้าน
หมู่ที่ ๖	บ้านกุงโกน	นายวัฒนา คงอยู่	กำนันตำบลหนองฮี
หมู่ที่ ๗	บ้านหนองกกคุณ	นายสมาน สิทธิชำนาญ	ผู้ใหญ่บ้าน
หมู่ที่ ๘	บ้านนาสะเดา	นายธีระพงษ์ เทพพงศ์	ผู้ใหญ่บ้าน
หมู่ที่ ๙	บ้านโพนทันกลาง	นายสมาน คำกรฤชา	ผู้ใหญ่บ้าน
หมู่ที่ ๑๐	บ้านกรุงใหม่	นายลักษณะชัย นวลงาม	ผู้ใหญ่บ้าน
หมู่ที่ ๑๑	บ้านหนองฮี	นายสถิน นามวงศ์	ผู้ใหญ่บ้าน
หมู่ที่ ๑๒	บ้านหนองฮี	นายสยาม สมบัติกำไร	ผู้ใหญ่บ้าน

## ๒) การเลือกตั้ง

องค์การบริหารส่วนตำบลหนองฮีแบ่งเขตการเลือกตั้งเป็น ๑๒ เขต มีจำนวน ๑๒ หมู่บ้าน มีการรณรงค์ ประชาสัมพันธ์ ให้ข้อมูลที่ถูกต้อง เกี่ยวกับข้อกฎหมายของการเลือกตั้งที่กระทำได้ และทำไม่ได้ให้ประชาชนได้รับทราบ ปัญหาต่างๆ ที่เกิดขึ้นองค์การบริหารส่วนตำบลก็ได้พยายามแก้ไข โดยเรื่องจากการประชุมประชาคมท้องถิ่นทุกหมู่บ้านในเขตองค์การบริหารส่วนตำบลในการจัดทำแผนพัฒนาท้องถิ่น

## (๓) ประชากร

## ๑) ข้อมูลเกี่ยวกับประชากร

หมู่บ้านที่อยู่ในเขตการปกครองขององค์การบริหารส่วนตำบลหนองฮีเต็มทั้งหมู่บ้าน ๑๒ หมู่บ้าน โดยมีสถิติ ข้อมูลประชากร ดังนี้

ลำดับ ที่	หมู่บ้าน/ชุมชน	ปี ๒๕๖๕			ครัวเรือน
		ชาย	หญิง	รวม	
๑	บ้านหนองฮี หมู่ที่ ๑	๓๖๖	๓๘๔	๗๕๐	๒๓๓
๒	บ้านหนองฮี หมู่ที่ ๒	๔๖๘	๔๗๓	๙๔๑	๕๕๒
๓	บ้านโพนทัน หมู่ที่ ๓	๓๓๖	๓๔๕	๖๘๑	๒๘๑
๔	บ้านจรกเตย หมู่ที่ ๔	๓๓๓	๓๒๑	๖๕๔	๒๒๐
๕	บ้านผักอีตู หมู่ที่ ๕	๑๓๖	๑๓๒	๒๖๘	๘๓
๖	บ้านกุ้งโกน หมู่ที่ ๖	๔๖๔	๔๙๕	๙๕๙	๒๙๘
๗	บ้านหนองกกคุณ หมู่ที่ ๗	๓๓๗	๓๓๙	๖๗๖	๒๖๖
๘	บ้านนาสะเดา หมู่ที่ ๘	๔๔๙	๔๕๒	๙๐๑	๒๗๔
๙	บ้านโพนทันกลาง หมู่ที่ ๙	๑๕๙	๑๕๗	๓๑๖	๑๐๑
๑๐	บ้านกรุงใหม่ หมู่ที่ ๑๐	๑๔๐	๑๓๒	๒๗๒	๑๑๓
๑๑	บ้านหนองฮี หมู่ที่ ๑๑	๒๑๒	๒๒๓	๔๓๕	๑๔๒
๑๒	บ้านหนองฮี หมู่ที่ ๑๒	๕๒๒	๕๓๔	๑,๐๕๖	๔๑๒
รวม		๓,๙๒๒	๓,๙๘๗	๗,๙๐๙	๒,๙๗๖

หมายเหตุ : ข้อมูลจากสำนักทะเบียนอำเภอปลาปาก ณ เดือน กุมภาพันธ์ พ.ศ. ๒๕๖๕

## ๒) ช่วงอายุและจำนวนประชากร

ประชากร ขององค์การบริหารส่วนตำบลหนองฮี (ปี พ.ศ. ๒๕๖๕)			
ประชากร	ชาย	หญิง	ช่วงอายุ
จำนวนประชากรเยาวชน	๘๕๖	๘๓๕	อายุต่ำกว่า ๑๘ ปี
จำนวนประชากร	๒,๕๘๒	๒,๔๙๒	อายุ ๑๘ - ๖๐ ปี
จำนวนประชากรผู้สูงอายุ	๔๘๔	๖๖๐	อายุมากกว่า ๖๐ ปี
รวม	๓,๙๒๒	๓,๙๘๗	ทั้งสิ้น ๗,๙๐๙ คน

หมายเหตุ : ข้อมูลจากสำนักทะเบียนอำเภอปลาปาก ณ เดือน กุมภาพันธ์ พ.ศ. ๒๕๖๕

## (๔) สภาพทางสังคม

## ๑) การศึกษา

## การศึกษา

- ศูนย์พัฒนาเด็กเล็ก จำนวน ๖ แห่ง
- โรงเรียนระดับชั้นประถมศึกษา จำนวน ๖ แห่ง
- โรงเรียนระดับชั้นมัธยมศึกษา จำนวน ๑ แห่ง

ประกอบด้วย

โรงเรียน/สถานศึกษา	ระดับชั้น	จำนวนนักเรียน/นักศึกษา (ปี พ.ศ.)					
		๒๕๕๙	๒๕๖๐	๒๕๖๑	๒๕๖๒	๒๕๖๓	๒๕๖๔
ร.ร.มัธยมพัชรกิตติยาภา๑ นครพนม	มัธยมศึกษา	๖๔๕	๕๘๕	๖๕๗	๖๖๐	๕๘๕	๖๕๗
ร.ร.ชุมชนหนองฮีสามัคคี	อนุบาล-ป.๖	๓๒๒	๓๔๒	๓๔๔	๓๔๗	๓๔๕	๓๓๗
ร.ร.บ้านโพนทัน	"	๔๘	๔๕	๔๖	๓๔	๓๓	๓๐
ร.ร.บ้านนาสะอาด	"	๘๓	๗๔	๖๙	๗๘	๘๐	๘๐
ร.ร.บ้านจตุรกาย	ป.๑-ป.๖	๔๕	๔๗	๔๒	๕๐	๕๗	๖๗
ร.ร.บ้านทุ่งโกน	อนุบาล-ป.๖	๑๒๘	๑๑๗	๑๐๙	๑๑๐	๙๙	๙๔
ร.ร.บ้านหนองกอกคูณ	"	๖๗	๖๔	๖๐	๕๗	๕๗	๖๕
ศพด.หนองฮี	ปฐมวัย	๙๓	๖๙	๖๖	๕๘	๕๘	๕๙
ศพว.โชติการาม	"	๒๕	๑๘	๑๓	๙	๑๒	๑๒
ศพว.วัดท่าซาลีลำพร	"	๒๗	๒๙	๒๕	๒๕	๒๖	๒๒
ศพว.วัดมูลสารกิต	"	๔๐	๔๒	๓๗	๓๔	๑๕	๑๒
ศพว.วัดสว่างภูมิภาวาส	"	๒๘	๒๖	๒๖	๒๖	๒๙	๓๐
ศพว.โพธิ์ชัย	"	๔๔	๔๖	๔๔	๓๙	๓๕	๔๖

### สภาเด็กและเยาวชนตำบลหนองฮี

องค์การบริหารส่วนตำบลหนองฮี ได้จัดตั้งสภาเด็กและเยาวชนขึ้น จำนวน ๑ แห่ง เพื่อเป็นองค์กรเครือข่ายเชื่อมโยงกลุ่มเด็กและเยาวชนในองค์การบริหารส่วนตำบลหนองฮีที่มีการดำเนินงานในด้านต่างๆ เข้าด้วยกันอย่างเป็นระบบ เพื่อแสวงหาแนวทางในการส่งเสริมและพัฒนาเด็กและเยาวชนภายในองค์การบริหารส่วนตำบลหนองฮีภายใต้หลักการ “เด็กนำผู้ใหญ่หนุน” ซึ่งในปัจจุบันนี้สภาเด็กและเยาวชนเป็นองค์กรนิติบุคคล ภายใต้พระราชบัญญัติส่งเสริมการพัฒนาเด็กและเยาวชนแห่งชาติ พุทธศักราช ๒๕๕๐ และที่แก้ไขเพิ่มเติม (ฉบับที่ ๒) พ.ศ. ๒๕๖๐ โดยสภาเด็กและเยาวชนมีสำนักงานตั้งอยู่ที่ องค์การบริหารส่วนตำบลหนองฮี อำเภอปลาปาก จังหวัดนครพนม โดยได้ดำเนินการแต่งตั้งคณะกรรมการบริหารสภาเด็กและเยาวชน เพื่อส่งเสริม สนับสนุน และประสานงานการดำเนินการของสภาเด็กและเยาวชน

#### ๒) สาธารณสุข

ในเขตองค์การบริหารส่วนตำบลหนองฮี มีโรงพยาบาลส่งเสริมสุขภาพตำบลหนองฮี จำนวน ๑ แห่ง มีบุคลากรทางการแพทย์และลูกจ้างที่ปฏิบัติหน้าที่ในสถานบริการ จำนวน ๙ คน อาสาสมัครสาธารณสุข จำนวน ๑๖๑ คน อาสาสมัครดูแลผู้สูงอายุที่บ้าน และมีระบบการดำเนินงานดูแลระยะยาวสำหรับผู้สูงอายุที่มีภาวะพึ่งพิง (Long Term Care) ลงพื้นที่ให้บริการประชาชนอย่างต่อเนื่อง ทั่วถึง ครอบคลุมพื้นที่ตำบลหนองฮี ทั้ง ๑๒ หมู่บ้าน

#### โรงพยาบาลส่งเสริมสุขภาพตำบลหนองฮี

วิสัยทัศน์ “ชาวตำบลหนองฮี มีสุขภาพดี มีระบบบริหารด้วยหลักธรรมาภิบาล บริการมีคุณภาพ”

- พันธกิจ
๑. พัฒนาระบบบริการให้มีคุณภาพ ได้มาตรฐาน
  ๒. พัฒนาบุคลากรด้านความรู้ ทักษะ และพฤติกรรมบริการที่ดี
  ๓. พัฒนาสภาพแวดล้อม ภูมิสถาปัตยกรรมที่ดี และสวยงาม
  ๔. พัฒนาระบบสารสนเทศ ให้เกิดความรวดเร็ว มีคุณภาพ
  ๕. ส่งเสริมและสนับสนุนการมีส่วนร่วมของภาคีสุขภาพให้มีความเข้มแข็ง

#### ๓) อาชญากรรม

ตำบลหนองฮีอยู่ในเขตพื้นที่รับผิดชอบของสถานีตำรวจภูธรหนองฮี ประกอบกับแต่ละหมู่บ้านมีอาสาสมัครตำรวจบ้าน ชูตรวจรักษาความสงบหมู่บ้าน คอยเป็นกำลังสำคัญในการแจ้งเบาะแสและข้อมูลข่าวสารให้กับทางราชการทราบอยู่ตลอดเวลาทำให้ปัญหาอาชญากรรมในพื้นที่อยู่ในระดับน้อย

#### ๔) ยาเสพติด

ตำบลหนองฮีประชากรส่วนใหญ่ประกอบอาชีพทำนา จึงทำให้ไม่ค่อยมีปัญหาเสพติด แต่เนื่องจากพื้นที่อยู่ในความรับผิดชอบของสถานีตำรวจภูธรหนองฮี คอยสอดส่องดูแลและหาเบาะแสผู้กระทำความผิดอยู่เป็นประจำ ประกอบกับแต่ละชุมชนมีอาสาสมัครตำรวจบ้าน ชูตรวจรักษาความสงบหมู่บ้าน คอยเป็นกำลังสำคัญในการแจ้งเบาะแสและข้อมูลข่าวสารให้กับทางราชการทำให้ปัญหาเสพติดเบาบางลงตามลำดับ

#### ๕) การสังคมสงเคราะห์

องค์การบริหารส่วนตำบลหนองฮีได้ดำเนินการด้านสังคมสงเคราะห์ ดังนี้

- (๑) ดำเนินการจ่ายเบี้ยยังชีพให้กับผู้สูงอายุ ผู้พิการ และผู้ป่วยเอดส์
- (๒) รับลงทะเบียนและประสานโครงการเงินอุดหนุนเพื่อการเลี้ยงดูเด็กแรกเกิด
- (๓) ประสานการทำบัตรผู้พิการ
- (๔) ดำเนินการโครงการฝึกอบรมทักษะอาชีพให้กับประชาชนทั่วไป

- (๕) ดำเนินโครงการสงเคราะห์ครอบครัวผู้ยากไร้ที่ตกเกณฑ์ จปฐ.
- (๖) ดำเนินโครงการสร้างและซ่อมที่อยู่อาศัยให้กับผู้ยากไร้ รายได้น้อย ผู้ด้อยโอกาสไร้ที่พึ่ง
- (๗) อุดหนุนกองทุนสวัสดิการชุมชน
- (๘) ประสานการให้ความช่วยเหลือของจังหวัด อำเภอ หน่วยงานต่างๆ ที่ให้การสนับสนุน

### (๕) ระบบบริการพื้นฐาน

#### ๑) การคมนาคมขนส่ง (ทางบก, ทางน้ำ, ทางราง ฯลฯ)

องค์การบริหารส่วนตำบลหนองฮี ไม่มี บขส. แต่จะเป็นเส้นทางที่รถประจำทางวิ่งผ่านโดยวิ่งจากขนส่งนครพนม ถึง อำเภอนาแก จังหวัดนครพนม

การคมนาคมของตำบลหนองฮี มีเส้นทางที่สามารถเข้ามาสู่ตัวตำบลได้ ๒ เส้นทางหลัก ดังนี้

ถนนทางหลวงหมายเลข ๒๐๓๓ สายนาแก - นครพนม

ถนนทางหลวงหมายเลข ๒๒๗๖ สายหนองฮี - ปลาปาก

ถนนภายในตำบล

๑. ถนน คสล. จำนวน ๔๖ สาย สภาพใช้งานได้ดี
๒. ถนนลูกรังในหมู่บ้าน จำนวน ๑๒ สาย สภาพใช้งานได้ดี แต่จะลำบากในฤดูฝน
๓. ถนนดินเชื่อมระหว่างหมู่บ้านและตำบลใกล้เคียง จำนวน ๖ สาย สภาพใช้งานได้ดี แต่จะลำบากในฤดูฝน

สะพาน จำนวน ๑ สะพาน

การจัดการขนส่งมวลชน ประกอบด้วย

- รถโดยสารประจำทาง สายกรุงเทพมหานคร - ตำบลหนองฮี

#### ๒) การไฟฟ้า

การขยายเขตไฟฟ้า ปัจจุบันมีไฟฟ้าใช้ทุกครัวเรือน คิดเป็น ๑๐๐ เปอร์เซ็นต์ ปัญหาคือไฟฟ้าส่องสว่างทางหรือที่สาธารณะยังไม่สามารถดำเนินการครอบคลุมพื้นที่ได้ทั้งหมด เนื่องจากพื้นที่ที่มีความต้องการให้ติดตั้งไฟฟ้าส่องสว่างนั้นยังไม่เป็นที่สาธารณะ องค์การบริหารส่วนตำบลจึงไม่สามารถดำเนินการได้ เช่นเดียวกับถนน การแก้ปัญหาคือ ประสานความร่วมมือกันหลายๆ ฝ่าย เพื่อที่จะทำความเข้าใจกับประชาชนในพื้นที่ และวิธีการที่จะดำเนินการแก้ไขอย่างไร ทั้งนี้ องค์การบริหารส่วนตำบลก็ได้ตั้งงบประมาณในส่วนนี้ไว้แล้ว และได้แจ้งประชาสัมพันธ์ให้ประชาชนได้รับทราบถึงเหตุผลเพื่อที่จะได้ช่วยกันแก้ไขปัญหาให้กับประชาชน

#### ๓) การประปา

การประปาขององค์การบริหารส่วนตำบลหนองฮีไม่มีกิจการประปาแต่ละหมู่บ้านได้บริหารจัดการเอง และทุกหมู่บ้านสามารถให้บริการได้ครอบคลุมทุกหลังคาเรือน คิดเป็น ๑๐๐ เปอร์เซ็นต์ แต่จะมีปัญหาในปีที่ผ่านมามีบางหมู่บ้านที่เกิดปัญหาภัยแล้งซึ่งทางองค์การบริหารส่วนตำบลหนองฮีได้แก้ไขปัญหามาโดยการใช้เครื่องสูบน้ำจากสระหนึ่งไปยังอีกสระที่ใช้ระบบประปาและสามารถแก้ไขปัญหามาให้ประชาชนได้ องค์การบริหารส่วนตำบลก็ได้นำโครงการเกี่ยวกับพัฒนาแหล่งน้ำบรรจุในแผนพัฒนาสี่ปีเพื่อที่จะพิจารณาดำเนินการในปีต่อไป เมื่อมีงบประมาณและความจำเป็นก็สามารถดำเนินโครงการได้ต่อเนื่อง เพื่อตอบสนองต่อความต้องการของประชาชนต่อไป

#### ๔) โทรศัพท์

ปัจจุบันในพื้นที่องค์การบริหารส่วนตำบลหนองฮี ไม่มีโทรศัพท์สาธารณะ เนื่องจากประชาชนได้นิยมใช้โทรศัพท์ส่วนบุคคลแทน ซึ่งสามารถติดต่อสื่อสารได้รวดเร็ว และสามารถใช้งานระบบอินเทอร์เน็ตได้ เช่น โทรศัพท์มือถือ สำหรับสถานที่ราชการ ยังคงใช้ระบบโทรศัพท์พื้นฐานในการติดต่อสื่อสาร ใช้อยู่

#### ๕) ระบบโลจิสติกส์ (Logistics) หรือการขนส่ง

องค์การบริหารส่วนตำบลหนองฮี ไม่มีไปรษณีย์ แต่มีบริการไปรษณีย์จากไปรษณีย์ประจำอำเภอ ซึ่งมี จำนวน ๑ แห่ง ให้บริการ เวลา ๐๘.๐๐ – ๑๖.๐๐ น. ในวันจันทร์ – เสาร์ (วันเสาร์ครึ่งวัน) หยุดวันอาทิตย์ และมีท่ารถบริษัทขนส่ง ๙๙๙ จำนวน ๑ แห่ง อยู่ที่ตลาดสดชุมชนตำบลหนองฮี ให้บริการทุกวัน

- มีหอกระจายข่าวประจำหมู่บ้านมีครบทั้ง ๑๒ หมู่บ้าน
- มีบริการให้ใช้อินเทอร์เน็ตฟรี ที่สำนักงานองค์การบริหารส่วนตำบลหนองฮี
- องค์การบริหารส่วนตำบลหนองฮี มีวัสดุ ครุภัณฑ์ในการปฏิบัติหน้าที่ แต่ก็มีบางรายการที่ยังขาดแคลนเนื่องจากมีงบประมาณไม่เพียงพอ วัสดุ ครุภัณฑ์ต่างๆ นั้นมีไว้สำหรับการปฏิบัติหน้าที่ของเจ้าหน้าที่องค์การบริหารส่วนตำบลหนองฮีในการดำเนินการกิจบริการสาธารณะเพื่อประโยชน์ของประชาชนเท่านั้น แต่หากประชาชนเดือดร้อน หรือหน่วยงานอื่นเดือดร้อน ก็สามารถมายืมใช้ได้

#### (๖) ระบบเศรษฐกิจ

##### ๑) การเกษตร

ตำบลหนองฮี มีพื้นที่กว้างและอุดมสมบูรณ์เหมาะแก่การทำการเกษตร ประชากรส่วนใหญ่ประกอบอาชีพทำนา เช่น ทำนา สวนมะขาม สวนยางพารา การประกอบอาชีพตามตาราง ดังต่อไปนี้

อาชีพ	เนื้อที่ (ไร่)	ร้อยละ
นา	๓๒,๓๗๗	๙๗.๘๔
มะขาม	๔๐	๐.๑๒
ยางพารา	๓๒๔	๐.๙๘
ยาสูบพันธุ์เตอร์กิช	๓๕๐	๑.๕๗
รวม	๓๓,๐๙๑	

##### ๒) การประมง

เกษตรกรตำบลหนองฮีทำประมง โดยเลี้ยงปลาในบ่อ/สระ จำนวนครัวเรือนที่เลี้ยงปลา ๑๒๒ ครัวเรือน เลี้ยงเพื่อการบริโภคเองในครัวเรือนเป็นส่วนใหญ่ชนิดปลาที่เลี้ยงคือปลานิล ตะเพียน สำนักงานสถิติแห่งชาติ รายงานผลการสำรวจข้อมูลของตำบลพบว่า มีจำนวนครัวเรือนที่ทำประมงน้ำจืด เพื่อจำหน่ายเป็นหลัก ๔ ครัวเรือน และ ๑๘ ครัวเรือน ขณะเดียวกันมีครัวเรือนที่ทำประมงน้ำจืดและเพาะเลี้ยงสัตว์น้ำจืด โดยมีวัตถุประสงค์หลักเพื่อบริโภค ๓๙๐ และ ๑๐ ครัวเรือน ตามลำดับ

##### ๓) การปศุสัตว์

ตำบลหนองฮี มีสัตว์เลี้ยงที่สำคัญ ได้แก่ โค-กระบือ เกษตรกรเลี้ยงโคพันธุ์ลูกผสมมากขึ้น โดยเลี้ยงพันธุ์อเมริกันบาร์หมันประมาณร้อยละ ๘๐ ของจำนวนเกษตรกรที่เลี้ยงโคทั้งหมดประมาณร้อยละ ๙๙.๐๐

เลี้ยงเพื่อการจำหน่ายส่วนสุกรมีการเลี้ยงสุกรในรูปธุรกิจเกิดขึ้น โดยมีบริษัทเข้ามาส่งเสริม สำหรับเปิดและไก่เลี้ยงแบบปล่อยครัวเรือนละประมาณ ๓๐ ตัว เพื่อไว้บริโภคในครัวเรือนเป็นส่วนใหญ่

๔) การบริการ -

๕) การท่องเที่ยว -

๖) อุตสาหกรรม

ตำบลหนองฮี ไม่มีโรงงานอุตสาหกรรมขนาดใหญ่ (ประเภทที่ ๒ และ ๓) มีแต่โรงงานอุตสาหกรรมขนาดย่อม สำนักงานสถิติแห่งชาติ พบว่า โรงงานอุตสาหกรรมขนาดย่อมในพื้นที่ตำบลนั้น เป็นโรงสีข้าวขนาดเล็กที่สีข้าวได้น้อยกว่าวันละ ๕ เกวียน จำนวน ๓๖ โรง

๗) การพาณิชย์และกลุ่มอาชีพ

- รีสอร์ท ๑ แห่ง

- ปั้มน้ำมัน ๔ แห่ง

- โรงงานอุตสาหกรรม ๑ แห่ง

- โรงสี ๓๖ แห่ง

๘) แรงงาน -

(๓) ศาสนา ประเพณี วัฒนธรรม

๑) การนับถือศาสนา

ประชาชนส่วนใหญ่ในเขตองค์การบริหารส่วนตำบลหนองฮี ประมาณร้อยละ ๙๙ นับถือศาสนาพุทธ และร้อยละ ๑ นับถือศาสนาอื่นๆ ประชาชนส่วนใหญ่นับถือศาสนาพุทธ โดยมีศาสนสถานในเขตองค์การบริหารส่วนตำบลหนองฮี ดังนี้

- วัด / สำนักสงฆ์ ๑๑ แห่ง

๒) ประเพณีและงานประจำปี

ตำบลหนองฮีมีงานประเพณีสำคัญประกอบด้วย บุญมหาชาติ บุญข้าวประดับดิน และบุญกฐิน และการจัดงานประเพณีในวันสำคัญต่าง ๆ ได้แก่ วันลอยกระทง วันเข้าพรรษา

๓) ภูมิปัญญาท้องถิ่น ภาษาถิ่น

ภูมิปัญญาท้องถิ่นที่สำคัญในตำบลหนองฮี มีดังนี้

๑. นายันทา ปุณณกรณ์ ปราชญ์ชาวบ้าน ด้านศาสนา (หมู่ที่ ๑)

๒. นายเหลือ แสงผา ปราชญ์ชาวบ้าน ด้านการเกษตร (หมู่ที่ ๒)

๓. นางไป อินทจักร์ หมอสมุนไพรพื้นบ้าน (หมู่ที่ ๑)

๔) OTOP สินค้าพื้นเมืองและของที่ระลึก

- กลุ่มคลอโรฟิลแม่บ้าน อสม.

(๘) ทรัพยากรธรรมชาติ

๑) น้ำ

ระบบประปาหมู่บ้าน มี ๑๑ แห่ง หมู่บ้านที่ไม่มีระบบประปาและยังต้องเจาะน้ำใช้ คือ หมู่ที่ ๙ จำนวนครัวเรือนที่ใช้น้ำอุปโภคและบริโภคจากระบบประปาคิดเป็นร้อยละ ๘๕.๘๘ ของจำนวนครัวเรือนทั้ง

ตำบล อีกร้อยละ ๒๗.๑๒ ๒๒.๗๘ และ ๑๙.๐๔ ยังต้องนำน้ำจากบ่อบาดาล สระน้ำ และบ่อน้ำตื้นมาร่วมด้วยตามลำดับ

**๒) ป่าไม้**

ตำบลหนองฮี มีพื้นที่ป่าไม้ทั้งหมด จำนวน ๙,๑๑๗ ไร่ โดยส่วนใหญ่เป็นป่าป่าผลัดใบสมบูรณ์

**๓) ภูเขา -**

**๔) คุณภาพของทรัพยากรธรรมชาติ**

คุณภาพของทรัพยากรธรรมชาติในตำบลหนองฮี ค่อนข้างจะสมบูรณ์ ทั้ง ดิน น้ำ ป่าไม้ จะเห็นได้จากเกษตรกรในพื้นที่สามารถทำการเกษตรได้ตลอดทั้งปี

\*\*\*\*\*

## ส่วนที่ ๒ ยุทธศาสตร์การพัฒนากองครักษ์ปกครองส่วนท้องถิ่น

### (๑) ความสัมพันธ์ระหว่างแผนพัฒนาระดับมหภาค

#### ๑) แผนยุทธศาสตร์ชาติ ๒๐ ปี (พ.ศ. ๒๕๖๑ - ๒๕๘๐)

โดยที่รัฐธรรมนูญแห่งราชอาณาจักรไทย มาตรา ๖๕ กำหนดให้รัฐพึงจัดให้มียุทธศาสตร์ชาติเป็นเป้าหมายการพัฒนาประเทศอย่างยั่งยืน ตามหลักธรรมาภิบาลเพื่อใช้เป็นกรอบในการจัดทำแผนต่างๆให้สอดคล้องและบูรณาการกันเพื่อให้เกิดเป็นพลังผลักดันร่วมกันไปสู่เป้าหมายดังกล่าว โดยให้เป็นไปตามที่กำหนดในกฎหมายว่าด้วยการจัดทำยุทธศาสตร์ชาติ และต่อมาได้มีการตราพระราชบัญญัติการจัดทำยุทธศาสตร์ชาติ พ.ศ. ๒๕๖๐ มีผลบังคับใช้เมื่อวันที่ ๑ สิงหาคม ๒๕๖๐ โดยกำหนดให้มีการแต่งตั้งคณะกรรมการยุทธศาสตร์ชาติ เพื่อรับผิดชอบในการจัดทำร่างยุทธศาสตร์ชาติ กำหนดวิธีการการมีส่วนร่วมของประชาชนในการจัดทำร่างยุทธศาสตร์ชาติ ในการติดตาม การตรวจสอบ และการประเมินผล รวมทั้งกำหนดมาตรการส่งเสริมและสนับสนุนให้ประชาชนทุกภาคส่วนดำเนินการให้สอดคล้องกับยุทธศาสตร์ชาติ

เพื่อให้เป็นไปตามที่กำหนดในพระราชบัญญัติการจัดทำ ยุทธศาสตร์ชาติ พ.ศ. ๒๕๖๐คณะกรรมการยุทธศาสตร์ชาติได้แต่งตั้งคณะกรรมการจัดทำยุทธศาสตร์ชาติด้านต่างๆ รวม ๖ คณะอันประกอบด้วย คณะกรรมการจัดทำยุทธศาสตร์ชาติด้านความมั่นคง คณะกรรมการจัดทำยุทธศาสตร์ชาติด้านการสร้างความสามารถในการแข่งขัน คณะกรรมการจัดทำยุทธศาสตร์ชาติด้านการพัฒนาและเสริมสร้างศักยภาพทรัพยากรมนุษย์ คณะกรรมการจัดทำยุทธศาสตร์ชาติด้านการสร้างโอกาสและความเสมอภาคทางสังคม คณะกรรมการจัดทำยุทธศาสตร์ชาติด้านการสร้างการเติบโตบนคุณภาพชีวิตที่เป็นมิตรต่อสิ่งแวดล้อม และคณะกรรมการจัดทำยุทธศาสตร์ชาติด้านการปรับสมดุลและพัฒนาระบบการบริหารจัดการภาครัฐ เพื่อรับผิดชอบในการดำเนินการจัดทำร่างยุทธศาสตร์ชาติให้เป็นไปตามหลักเกณฑ์ วิธีการ และเงื่อนไขที่กำหนดตลอดจนได้จัดให้มีการรับฟังความคิดเห็นของประชาชนและหน่วยงานของรัฐที่เกี่ยวข้องอย่างกว้างขวางเพื่อประกอบการพิจารณาจัดทำร่างยุทธศาสตร์ชาติตามที่กฎหมายกำหนดแล้ว

ยุทธศาสตร์ชาติ ๒๐ ปี (พ.ศ. ๒๕๖๑-๒๕๘๐) เป็นยุทธศาสตร์ชาติฉบับแรกของประเทศไทยตามรัฐธรรมนูญแห่งราชอาณาจักรไทย ซึ่งจะต้องนำไปสู่การปฏิบัติเพื่อให้ประเทศไทยบรรลุวิสัยทัศน์“ประเทศไทยมีความมั่นคง มั่งคั่ง ยั่งยืน เป็นประเทศพัฒนาแล้ว ด้วยการพัฒนาตามหลักปรัชญาของเศรษฐกิจพอเพียง” ภายในช่วงเวลาดังกล่าว เพื่อความสุขของคนไทยทุกคน

สถานการณ์ แนวโน้ม วิสัยทัศน์ และเป้าหมายในการพัฒนาประเทศ

#### ๑. บทนำ

การพัฒนาประเทศไทยนับตั้งแต่แผนพัฒนาเศรษฐกิจและสังคมแห่งชาติ ฉบับที่ ๑ เป็นต้นมาได้ส่งผลให้ประเทศมีการพัฒนาในทุกมิติ ทั้งในด้านเศรษฐกิจที่ประเทศไทยได้รับการยกระดับเป็นประเทศในกลุ่มบนของกลุ่มประเทศระดับรายได้ปานกลาง ในด้านสังคมที่มีการพัฒนาคุณภาพชีวิตของประชาชนส่งผลให้ประเทศไทยหลุดพ้นจากการเป็นประเทศยากจน และในด้านสิ่งแวดล้อมที่ประเทศไทยมีข้อได้เปรียบในความหลากหลายเชิงนิเวศ อย่างไรก็ตาม ประเทศไทยยังมีความท้าทายต่อการพัฒนาที่สำคัญ อาทิ อัตราการขยายตัวทางเศรษฐกิจในปี ๒๕๖๐ ที่ร้อยละ ๓.๙ ถือว่าอยู่ในระดับต่ำกว่าศักยภาพ เมื่อเทียบกับร้อยละ ๖.๐ ต่อปีในช่วงเวลาเกือบ ๖ ทศวรรษที่ผ่านมา โดยมีสาเหตุหลักจากการชะลอตัวของการลงทุนภายในประเทศและสถานการณ์เศรษฐกิจโลกที่ยังไม่ฟื้นตัวได้เต็มที่โครงสร้างเศรษฐกิจไทยที่ยังไม่สามารถขับเคลื่อนด้วยนวัตกรรมได้อย่างเต็มประสิทธิภาพภาคบริการและภาคเกษตรมีผลิตภาพการผลิตในระดับต่ำ ขาดการนำเทคโนโลยีเข้ามาเพิ่มประสิทธิภาพใน

การผลิต ประกอบกับแรงงานไทยยังมีปัญหาเรื่องคุณภาพและสมรรถนะที่ไม่สอดคล้องกับความต้องการในการขับเคลื่อนการพัฒนาของประเทศ

นอกจากนั้น ศักยภาพและคุณภาพของประชากรไทยทุกช่วงวัยยังคงเป็นปัจจัยท้าทายสำคัญต่อการพัฒนาประเทศ แม้ว่าการเข้าถึงระบบบริการสาธารณสุข การศึกษา บริการสาธารณสุข โครงสร้างพื้นฐานต่างๆ และการคุ้มครองทางสังคมอื่น ๆ ของคนไทยมีความครอบคลุมเพิ่มมากขึ้น แต่ยังคงมีปัญหาเรื่องคุณภาพการให้บริการที่มีมาตรฐานแตกต่างกันระหว่างพื้นที่ ซึ่งเป็นหนึ่งในสาเหตุหลักที่ทำให้ประเทศไทยยังคงมีปัญหาความเหลื่อมล้ำในหลายมิติ ขณะที่ปัญหาด้านความยากจนยังคงเป็นประเด็นท้าทายในการยกระดับการพัฒนาประเทศให้ประชาชนมีรายได้สูงขึ้นและแก้ปัญหาความเหลื่อมล้ำอย่างยั่งยืน ขณะเดียวกันการวางกลยุทธ์ระยะยาวในการฟื้นฟู การใช้ และการรักษาทรัพยากรอย่างบูรณาการเพื่อการพัฒนาประเทศที่ผ่านมายังขาดความชัดเจน ส่งผลให้ทรัพยากรธรรมชาติและสิ่งแวดล้อมของประเทศยังมีปัญหาการใช้อย่างสิ้นเปลืองและเสื่อมโทรมลงอย่างรวดเร็ว

ทั้งนี้ ปัญหาดังกล่าวข้างต้นมีสาเหตุส่วนหนึ่งมาจากประสิทธิภาพการบริหารจัดการภาครัฐ การพัฒนาประเทศขาดความต่อเนื่องและความยืดหยุ่นในการตอบสนองต่อความต้องการและปัญหาของประชาชน ขณะที่ความมั่นคงภายในประเทศยังมีหลายประเด็นที่ต้องเสริมสร้างให้เกิดความเข้มแข็ง ลดความขัดแย้งทางความคิดและอุดมการณ์ที่มีรากฐานมาจากความเหลื่อมล้ำ ความไม่เสมอภาค การขาดความเชื่อมั่นในกระบวนการยุติธรรม และปัญหาการขาดเสถียรภาพทางการเมือง ตลอดจนส่งเสริมคนในชาติให้ยึดมั่นสถาบันหลักเป็นศูนย์รวมจิตใจให้เกิดความรักและความสามัคคี

ในขณะเดียวกัน การเปลี่ยนแปลงโครงสร้างประชากรที่มีสัดส่วนประชากรวัยแรงงานและวัยเด็กที่ลดลงและประชากรสูงอายุที่เพิ่มขึ้นอย่างต่อเนื่อง จะเป็นปัจจัยเสี่ยงสำคัญที่จะทำให้การพัฒนาประเทศในมิติต่าง ๆ มีความท้าทายมากขึ้น ทั้งในส่วนของเสถียรภาพทางการเงินการคลังของประเทศในการจัดสวัสดิการเพื่อดูแลผู้สูงอายุที่เพิ่มสูงขึ้น การลงทุนและการออม การเจริญเติบโตทางเศรษฐกิจของประเทศ ความมั่นคงทางสังคม การบริหารจัดการทรัพยากรธรรมชาติอย่างยั่งยืนซึ่งจะเป็นประเด็นท้าทายต่อการขับเคลื่อนประเทศไปสู่การเป็นประเทศพัฒนาแล้ว

## ๒. ปัจจัยและแนวโน้มที่คาดว่าจะส่งผลต่อการพัฒนาประเทศ

แม้ว่าประเทศไทยจะมีตำแหน่งที่ตั้งที่สามารถเป็นศูนย์กลางในการเชื่อมโยงในภูมิภาคและเป็นประตูสู่เอเชีย แต่การที่มีอาณาเขตติดกับประเทศเพื่อนบ้านหลายประเทศ ทำให้ปัญหาด้านเขตแดนกับประเทศเพื่อนบ้านยังคงเป็นความท้าทายด้านความมั่นคงในอนาคต นอกจากนี้ ประเทศไทยยังคงต้องให้ความสำคัญกับปัญหาด้านความมั่นคงอื่น ๆ ที่มีความซับซ้อน ละเอียดอ่อน และมีความเชื่อมโยงกันหลายมิติ ที่อาจเป็นประเด็นท้าทายต่อการสร้างบรรยากาศความไว้วางใจระหว่างรัฐกับประชาชนและระหว่างประชาชนกับประชาชน ซึ่งรวมถึงการสร้างสามัคคีของคนในชาติที่จะนำไปสู่การแก้ปัญหาความขัดแย้งระหว่างกลุ่มประชากรไทยที่มีแนวคิดและความเชื่อที่แตกต่างกันอย่างยั่งยืนนอกจากนี้ การขยายอิทธิพลและการเพิ่มบทบาทของประเทศมหาอำนาจ ที่อาจก่อให้เกิดการเปลี่ยนแปลงไปสู่ระบบหลายขั้วอำนาจ หรือเกิดการย้ายขั้วอำนาจทางเศรษฐกิจ ซึ่งอาจส่งผลกระทบต่อเสถียรภาพทางเศรษฐกิจของประเทศในอนาคต ขณะที่องค์กรที่ไม่ใช่รัฐ อาทิ องค์กรระหว่างประเทศ และบริษัทข้ามชาติ จะมีบทบาทมากขึ้นในการกำหนดกฎระเบียบ ทิศทางความสัมพันธ์และมาตรฐานสากลต่างๆ ทั้งในด้านความมั่นคง และเศรษฐกิจ รวมทั้งการ

รวมกลุ่มเศรษฐกิจและการเปิดเสรีในภูมิภาคที่นำไปสู่ความเชื่อมโยงในทุกระบบ อาจก่อให้เกิดความเสี่ยงด้านอาชญากรรมข้ามชาติและเศรษฐกิจนอกระบบ รวมทั้งปัญหาเสพติด การค้ามนุษย์ และการลักลอบเข้าเมือง

ในทางกลับกัน ความเปลี่ยนแปลงจากโลกาภิวัตน์และความก้าวหน้าทางวิทยาศาสตร์และเทคโนโลยีที่ได้รับการพัฒนาอย่างก้าวกระโดดจะก่อให้เกิดนวัตกรรมอย่างพลิกผัน อาทิ เทคโนโลยีปัญญาประดิษฐ์ อินเทอร์เน็ตในทุกสิ่ง การวิเคราะห์ข้อมูลขนาดใหญ่ หุ่นยนต์และโดรน เทคโนโลยีพันธุกรรมสมัยใหม่ และเทคโนโลยีทางการเงิน ซึ่งตัวอย่างแนวโน้มการพัฒนาเทคโนโลยีอย่างก้าวกระโดดเหล่านี้ คาดว่าจะเป็นปัจจัยสนับสนุนหลักที่ช่วยทำให้เศรษฐกิจโลกและเศรษฐกิจไทยมีแนวโน้มที่จะกลับมาขยายตัวได้เข้มแข็งขึ้น แนวโน้มสำคัญที่จำเป็นต้องมีการติดตามอย่างใกล้ชิด อาทิ การรวมกลุ่มทางการค้าและการลงทุนที่จะมีความหลากหลายเพิ่มมากขึ้น การแข่งขันที่คาดว่าจะรุนแรงขึ้นในการเพิ่มผลิตภาพและสร้างความหลากหลายของสินค้าและบริการที่ตอบโจทย์รูปแบบชีวิตใหม่ๆ

นอกจากนี้ ประเทศไทยคาดว่าจะเข้าสู่การเป็นสังคมสูงวัยระดับสุดยอดในปี ๒๕๗๔ จะก่อให้เกิดโอกาสใหม่ๆ ในการตอบสนองความต้องการของกลุ่มผู้บริโภคนสูงวัยที่จะมีสัดส่วนเพิ่มขึ้นอย่างต่อเนื่อง รวมทั้งการคาดการณ์ว่าครอบครัวไทยจะมีขนาดเล็กลงและมีรูปแบบที่หลากหลายมากขึ้น ประชากรในประเทศไทยจะมีช่วงอายุที่แตกต่างกันและจะมีกลุ่มคนช่วงอายุใหม่ๆ เพิ่มขึ้น ซึ่งจะส่งผลกระทบต่อทัศนคติและพฤติกรรมที่แตกต่างกัน ดังนั้น การเตรียมความพร้อมของประชากรให้มีคุณภาพและการนำเทคโนโลยีที่เหมาะสมมาใช้ในการผลิตและการบริการของประเทศจะเป็นความท้าทายสำคัญในระยะต่อไป

ในขณะเดียวกัน โครงสร้างประชากรที่เข้าสู่สังคมสูงวัย อาจทำให้เกิดความต้องการแรงงานต่างชาตินี้อีกเพิ่มขึ้นเพื่อทดแทนจำนวนแรงงานไทยที่ลดลง ซึ่งปัจจัยด้านการเปิดเสรีในภูมิภาคและความก้าวหน้าของการพัฒนาระบบคมนาคมขนส่งในภูมิภาคจะทำให้การเคลื่อนย้ายแรงงานและการย้ายถิ่นมีความสะดวกมากขึ้น และเป็นปัจจัยสำคัญที่จะทำให้เกิดการเคลื่อนย้ายประชากรเข้าออกประเทศเพิ่มมากขึ้น โดยเฉพาะในกลุ่มประชากรที่มีศักยภาพซึ่งมีแนวโน้มในการเคลื่อนย้ายไปเรียนหรือทำงานในทั่วทุกมุมโลกสูงขึ้น ทั้งนี้ การย้ายถิ่นส่วนใหญ่มีวัตถุประสงค์เพื่อแสวงหาโอกาสทางเศรษฐกิจที่ดีขึ้น จึงอาจจะเป็นไปได้ที่ประเทศไทยจะยังคงเป็นประเทศผู้รับของประชากรจากประเทศเพื่อนบ้านขณะที่ประชากรไทยโดยเฉพาะแรงงานทักษะอาจมีแรงจูงใจในการย้ายถิ่นไปยังประเทศที่มีระดับการพัฒนาที่ดีกว่า อาจทำให้การแย่งชิงแรงงานมีความรุนแรงมากขึ้น ซึ่งจะยิ่งทำให้เกิดความเสี่ยงต่อการเจริญเติบโตทางเศรษฐกิจและการเปลี่ยนแปลงของบริบทสังคมไทย

นอกจากนี้ ผลกระทบจากการเปลี่ยนแปลงสภาพภูมิอากาศคาดว่าจะมีความรุนแรงมากขึ้นทั้งในเชิงความผันผวน ความถี่ และขอบเขตที่กว้างขวางมากขึ้น ซึ่งจะสร้างความเสียหายต่อชีวิตและทรัพย์สิน ระบบโครงสร้างพื้นฐานที่จำเป็น ตลอดจนระบบผลิตทางการเกษตรที่สัมพันธ์ต่อเนื่องกับความมั่นคงด้านอาหารและน้ำ ขณะที่ระบบนิเวศต่างๆ มีแนวโน้มเสื่อมโทรมลง และมีความเป็นไปได้ค่อนข้างสูงในการสูญเสียความสามารถในการรองรับความต้องการของมนุษย์ได้อย่างมีประสิทธิภาพอย่างไรก็ดี ระดับความรุนแรงของผลกระทบอันเกิดจากการเปลี่ยนแปลงภูมิอากาศโลกและความเสื่อมโทรมของระบบนิเวศต่าง ๆ ดังกล่าวที่แต่ละประเทศจะต้องเผชิญจะมีความแตกต่างกัน ทำให้การเป็นสังคมสีเขียวการรักษาและบริหารจัดการทรัพยากรธรรมชาติและสิ่งแวดล้อมอย่างบูรณาการจะได้รับความสำคัญและความสนใจจากนานาประเทศรวมทั้งประเทศไทยเพิ่มมากขึ้น พลังงาน

ทดแทนและพลังงานทางเลือก รวมถึงการสร้างสมดุลความมั่นคงด้านพลังงานและอาหารมีแนวโน้มที่จะมีความสำคัญเพิ่มมากขึ้น ภาวะเบียดเบียนและข้อตกลงด้านสิ่งแวดล้อมจะมีความเข้มข้นและเข้มงวดขึ้น โดยกรอบการพัฒนาตามข้อตกลงระหว่างประเทศต่างๆ ที่สำคัญ เช่น เป้าหมายการพัฒนาที่ยั่งยืน และบันทึกความตกลงปารีส จะได้รับการนำไปปฏิบัติอย่างจริงจังมากยิ่งขึ้น

แนวโน้มเหล่านี้จะก่อให้เกิดความท้าทายต่อการพัฒนาประเทศในหลายมิติ ทั้งในส่วนของการทำงานและอาชีพ สาขาการผลิตและบริการใหม่ๆ ความมั่นคงของประเทศอันเกิดจากภัยคุกคามและความเสี่ยงด้านอื่นๆ ที่ซับซ้อนขึ้น อาชญากรรมไซเบอร์ รูปแบบการก่อสงครามที่ใช้เทคโนโลยีเป็นเครื่องมือ การเคลื่อนย้ายอย่างเสรีและรวดเร็วของผู้คน เงินทุน ข้อมูลข่าวสาร องค์ความรู้ เทคโนโลยีและสินค้าและบริการ การปรับตัวต่อการเปลี่ยนแปลงสภาพภูมิอากาศที่รวดเร็วและคาดการณ์ได้ยาก การเกิดขึ้นของโรคระบาด และโรคอุบัติใหม่ที่จะส่งผลให้การเฝ้าระวังด้านสาธารณสุขในประเทศมีความสำคัญมากขึ้น อาจนำไปสู่ปัญหาความเหลื่อมล้ำที่ทวีความรุนแรงมากขึ้นได้ หากไม่มีมาตรการที่มีประสิทธิภาพในการป้องกันและรองรับผลกระทบต่างๆ ที่คาดว่าจะเกิดขึ้น ซึ่งรวมถึงการเตรียมความพร้อมเพื่อรองรับการเปลี่ยนแปลงทางเทคโนโลยีและนวัตกรรมแบบพลิกผันที่จะเกิดขึ้นอย่างรวดเร็ว โดยเฉพาะอย่างยิ่งหากการเข้าถึงเทคโนโลยี โครงสร้างพื้นฐาน และองค์ความรู้สมัยใหม่มีระดับความแตกต่างกันระหว่างกลุ่มประชากรต่างๆ โดยการเปลี่ยนแปลงทางเทคโนโลยีและนวัตกรรมดังกล่าวจะส่งผลต่อการจ้างงานและอาชีพที่จะมีรูปแบบและลักษณะงานที่เปลี่ยนไป มีความต้องการแรงงานที่มีสมรรถนะสูงเพิ่มมากขึ้น หลายอาชีพอาจหายไปจากตลาดงานในปัจจุบันและบางอาชีพจะถูกทดแทนด้วยระบบอัตโนมัติ โดยเฉพาะอาชีพที่ต้องการทักษะระดับต่ำ ก่อให้เกิดความเสี่ยงต่อความมั่นคงและคุณภาพชีวิตของประชาชนที่ปรับตัวไม่ทันหรือขาดความรู้และทักษะที่ทันกับยุคสมัยที่เปลี่ยนแปลงไป กระแสโลกาภิวัตน์ที่จะทำให้เกิดการพัฒนาขยายความเป็นเมือง วิถีชีวิตที่เปลี่ยนไปอย่างรวดเร็ว รวมทั้งการเปลี่ยนแปลงทางสภาพภูมิอากาศที่อาจจะมีความแปรปรวนมากยิ่งขึ้น ซึ่งปัจจัยทั้งหมดดังกล่าวจะส่งผลให้ปัญหาความยากจนและความเหลื่อมล้ำของประเทศมีความซับซ้อนมากยิ่งขึ้น

จากปัจจัยและแนวโน้มที่คาดว่าจะส่งผลต่อการขับเคลื่อนการพัฒนาประเทศในมิติต่างๆ ข้างต้น เห็นได้ว่าบริบทและสภาพแวดล้อมทั้งภายในและภายนอกประเทศมีแนวโน้มที่จะเปลี่ยนแปลงอย่างรวดเร็ว มีพลวัตสูง และมีความซับซ้อนหลากหลายมิติ ซึ่งจะส่งผลต่ออนาคตการพัฒนาประเทศอย่างมาก ดังนั้น การพัฒนาประเทศจึงจำเป็นต้องมียุทธศาสตร์การพัฒนาที่ครอบคลุมทุกมิติและทุกด้านการพัฒนาที่เกี่ยวข้อง มีความร่วมมือในลักษณะประชารัฐจากภาคส่วนต่างๆ ในรูปแบบของหุ้นส่วนการพัฒนาที่เป็นการทำงานอย่างบูรณาการ เนื่องจากทุกมิติการพัฒนามีความเกี่ยวข้องซึ่งกันและกัน โดยประเทศไทยจำเป็นต้องมีทรัพยากรมนุษย์ที่มีคุณภาพ มีความรู้ สมรรถนะ และทักษะที่สอดคล้องกับการเปลี่ยนแปลงต่างๆ สามารถรู้เท่าทันและปรับตัวให้สามารถดำเนินชีวิตได้อย่างมีความสุข มีอาชีพที่มั่นคง สร้างรายได้ ท่ามกลางความเปลี่ยนแปลงกฎเกณฑ์และกติกาใหม่ๆ และมาตรฐานที่สูงขึ้น โดยเฉพาะในโลกที่มีการเปลี่ยนแปลงอย่างรวดเร็วซึ่งจำเป็นต้องมีการพัฒนาระบบและปัจจัยส่งเสริมต่าง ๆ ที่เกี่ยวข้องไปพร้อมกัน ทั้งในส่วนของระบบการเรียนการสอน และการพัฒนาทักษะฝีมือที่สอดคล้องกันกับการพัฒนาของคนในแต่ละช่วงวัย ระบบบริการสาธารณะ โครงสร้างพื้นฐาน รวมทั้งการให้ความสำคัญกับการส่งเสริมเทคโนโลยีและนวัตกรรม เพื่อให้ประเทศไทยสามารถ

ยกระดับเป็นเจ้าของเทคโนโลยีและนวัตกรรมก้าวทันโลก จากการต่อยอดการพัฒนาบนพื้นฐานนโยบายไทยแลนด์ ๔.๐ ส่งผลให้เกิดการสร้างห่วงโซ่มูลค่าทางเศรษฐกิจในทั้งภาคอุตสาหกรรม ภาคเกษตรและภาคบริการ กระจายผลประโยชน์จากการพัฒนา ลดปัญหาความเหลื่อมล้ำ และนำไปสู่การเสริมสร้างคุณภาพชีวิตของประชาชนทุกภาคส่วน

นอกจากนี้ ประเทศไทยต้องให้ความสำคัญกับการสร้างสมดุลความมั่นคงด้านพลังงานและอาหาร การรักษาไว้ซึ่งความหลากหลายเชิงนิเวศ การส่งเสริมการดำเนินชีวิตและธุรกิจและการพัฒนาและขยายความเป็นเมืองที่เติบโตอย่างต่อเนื่องที่เป็นมิตรต่อสิ่งแวดล้อม พร้อมกับการมีข้อกำหนดของรูปแบบและกฎเกณฑ์ที่เกี่ยวข้องเนื่องกับลักษณะการใช้พื้นที่ที่ชัดเจน ขณะที่การพัฒนาโครงสร้างพื้นฐานและระบบโลจิสติกส์ กฎหมาย ระบบภาษีต้องมีกลยุทธ์การพัฒนาที่สามารถอำนวยความสะดวกและส่งเสริมให้ประเทศมีศักยภาพการแข่งขันที่สูงขึ้น และสามารถใช้จุดแข็งในเรื่องตำแหน่งที่ตั้งทางภูมิศาสตร์ของประเทศให้เกิดประโยชน์ต่อการพัฒนาประเทศมากขึ้น รวมทั้งให้ความสำคัญของการรวมกลุ่มความร่วมมือกับนานาประเทศในระดับภูมิภาคและระดับโลก เพื่อกระชับและสร้างสัมพันธ์ไมตรี เสริมสร้างความสัมพันธ์ทางการทูต ซึ่งจะก่อให้เกิดการสร้างพลังทางเศรษฐกิจและรักษาความมั่นคงของประเทศ โดยจำเป็นต้องสร้างความพร้อมในการที่จะยกระดับมาตรฐานและมีการปฏิบัติให้เป็นไปตามระเบียบกติกาสากลในด้านต่างๆ ขณะเดียวกันประเทศไทยจำเป็นต้องเร่งให้มีการปฏิรูประบบราชการและการเมืองเพื่อให้เกิดการบริหารราชการที่ดีและมีเสถียรภาพทางการเมือง มีการส่งเสริมคนในชาติให้ยึดมั่นสถาบันหลักเป็นศูนย์รวมจิตใจเพื่อให้เกิดความรักความสามัคคี และลดความขัดแย้งภายในประเทศ โดยที่นโยบายการพัฒนาต่างๆ จำเป็นต้องคำนึงถึงความสอดคล้องกับโครงสร้างและลักษณะพฤติกรรมของประชากรที่อาจจะมีความแตกต่างจากปัจจุบันมากขึ้น

ดังนั้น ภายใต้เงื่อนไขโครงสร้างประชากร โครงสร้างเศรษฐกิจ สภาพสังคม สภาพภูมิอากาศสิ่งแวดล้อม และปัจจัยการพัฒนาต่างๆ ที่เกี่ยวข้อง ส่งผลให้ประเทศไทยจำเป็นต้องมีการวางแผนการพัฒนาที่รอบคอบและครอบคลุม อย่างไรก็ตาม หลายประเด็นพัฒนาเป็นเรื่องที่ต้องใช้ระยะเวลาในการดำเนินงานเพื่อให้เกิดการปรับตัวซึ่งจะต้องหยั่งรากลึกลงไปถึงการเปลี่ยนแปลงในเชิงโครงสร้างการขับเคลื่อนการพัฒนาให้ประเทศเจริญก้าวหน้าไปในอนาคตจึงจำเป็นต้องกำหนดวิสัยทัศน์ในระยะยาวที่ต้องบรรลุ พร้อมทั้งแนวยุทธศาสตร์หลักในด้านต่างๆ เพื่อเป็นกรอบในการขับเคลื่อนการพัฒนาอย่างบูรณาการบนพื้นฐานประชารัฐเพื่อยกระดับจุดแข็งและจุดเด่นของประเทศ และปรับปรุงแก้ไขจุดอ่อนและจุดด้อยต่าง ๆ อย่างเป็นระบบ โดยยุทธศาสตร์ชาติจะเป็นเป้าหมายใหญ่ในการขับเคลื่อนประเทศ และถ่ายทอดไปสู่แผนในระดับอื่น ๆ เพื่อนำไปสู่การปฏิบัติทั้งในระดับยุทธศาสตร์ภารกิจและพื้นที่ ซึ่งรวมถึงพื้นที่พิเศษต่างๆ อาทิ เขตเศรษฐกิจพิเศษชายแดน เขตพัฒนาพิเศษภาคตะวันออกเพื่อให้การพัฒนาประเทศสามารถดำเนินการได้อย่างมั่นคง มั่งคั่ง และ ยั่งยืน

### ๓. วิสัยทัศน์ประเทศไทย

“ประเทศไทยมีความมั่นคง มั่งคั่ง ยั่งยืน เป็นประเทศพัฒนาแล้ว ด้วยการพัฒนาตามหลักปรัชญาของเศรษฐกิจพอเพียง” หรือเป็นคติพจน์ประจำชาติว่า “มั่นคง มั่งคั่ง ยั่งยืน” เพื่อสนองต่อผลประโยชน์แห่งชาติ อันได้แก่ การมีเอกราช อธิปไตย การดำรงอยู่อย่างมั่นคง และยั่งยืนของสถาบันหลักของชาติและประชาชนจากภัยคุกคามทุกรูปแบบ การอยู่ร่วมกันในชาติอย่างสันติสุขเป็นปึกแผ่น

มีความมั่นคงทางสังคมท่ามกลางพหุสังคมและการมีเกียรติและศักดิ์ศรีของความเป็นมนุษย์ความเจริญเติบโตของชาติ ความเป็นธรรมและความอยู่ดีมีสุขของประชาชน ความยั่งยืนของฐานทรัพยากรธรรมชาติสิ่งแวดล้อม ความมั่นคงทางพลังงานและอาหาร ความสามารถในการรักษาผลประโยชน์ของชาติภายใต้การเปลี่ยนแปลงของสภาวะแวดล้อมระหว่างประเทศ และการอยู่ร่วมกันอย่างสันติประสานสอดคล้องกันด้านความมั่นคงในประชาคมอาเซียนและประชาคมโลกอย่างมีเกียรติและศักดิ์ศรี

**ความมั่นคง** หมายถึง การมีความมั่นคงปลอดภัยจากภัยและการเปลี่ยนแปลงทั้งภายในประเทศและภายนอกประเทศในทุกระดับ ทั้งระดับประเทศ สังคม ชุมชน ครัวเรือน และปัจเจกบุคคล และมีความมั่นคงในทุกมิติ ทั้งมิติทางการทหาร เศรษฐกิจ สังคม สิ่งแวดล้อม และการเมือง เช่น ประเทศมีความมั่นคงในเอกราชและอธิปไตย มีการปกครองระบอบประชาธิปไตยที่มีพระมหากษัตริย์ทรงเป็นประมุข สถาบันชาติ ศาสนา พระมหากษัตริย์มีความเข้มแข็งเป็นศูนย์กลางและเป็นที่ยึดเหนี่ยวจิตใจของประชาชน มีระบบการเมืองที่มั่นคงเป็นกลไกที่นำไปสู่การบริหารประเทศที่ต่อเนื่องและโปร่งใสตามหลักธรรมาภิบาล สังคมมีความปรองดองและความสามัคคี สามารถผนึกกำลังเพื่อพัฒนาประเทศ ชุมชนมีความเข้มแข็ง ครอบครัวมีความอบอุ่น ประชาชนมีความมั่นคงในชีวิต มีงานและรายได้ที่มั่นคงพอเพียงกับการดำรงชีวิต มีการออมสำหรับวัยเกษียณ ความมั่นคงของอาหาร พลังงาน และน้ำ มีที่อยู่อาศัยและความปลอดภัยในชีวิตทรัพย์สิน

**ความมั่งคั่ง** หมายถึง ประเทศไทยมีการขยายตัวของเศรษฐกิจอย่างต่อเนื่องและมีความยั่งยืนจนเข้าสู่กลุ่มประเทศรายได้สูง ความเหลื่อมล้ำของการพัฒนาลดลง ประชากรมีความอยู่ดีมีสุขได้รับผลประโยชน์จากการพัฒนาอย่างเท่าเทียมกันมากขึ้น และมีการพัฒนาอย่างทั่วถึงทุกภาคส่วนมีคุณภาพชีวิตตามมาตรฐานขององค์การสหประชาชาติ ไม่มีประชาชนที่อยู่ในภาวะความยากจน เศรษฐกิจในประเทศไทยมีความเข้มแข็ง ขณะเดียวกันต้องมีความสามารถในการแข่งขันกับประเทศต่างๆทั้งในตลาดโลกและตลาดภายในประเทศเพื่อให้สามารถสร้างรายได้ทั้งจากภายในและภายนอกประเทศตลอดจนมีการสร้างฐานเศรษฐกิจและสังคมแห่งอนาคตเพื่อให้สอดคล้องกับบริบทการพัฒนาที่เปลี่ยนแปลงไป และประเทศไทยมีบทบาทที่สำคัญในเวทีโลก และมีความสัมพันธ์ทางเศรษฐกิจและการค้าอย่างแน่นแฟ้นกับประเทศในภูมิภาคเอเชีย เป็นจุดสำคัญของการเชื่อมโยงในภูมิภาค ทั้งการคมนาคมขนส่ง การผลิต การค้า การลงทุน และการทำธุรกิจ เพื่อให้เป็นพลังในการพัฒนา นอกจากนี้ยังมีความสมบูรณ์ในทุนที่จะสามารถสร้างการพัฒนาต่อเนื่องไปได้ ได้แก่ ทุนมนุษย์ ทุนทางปัญญาทุนทางการเงิน ทุนที่เป็นเครื่องมือเครื่องจักร ทุนทางสังคม และทุนทรัพยากรธรรมชาติและสิ่งแวดล้อม

**ความยั่งยืน** หมายถึง การพัฒนาที่สามารถสร้างความเจริญ รายได้ และคุณภาพชีวิตของประชาชนให้เพิ่มขึ้นอย่างต่อเนื่อง ซึ่งเป็นการเจริญเติบโตของเศรษฐกิจที่อยู่บนหลักการใช้ การรักษา และการฟื้นฟูฐานทรัพยากรธรรมชาติอย่างยั่งยืน ไม่ใช่ทรัพยากรธรรมชาติจนเกินพอดี ไม่สร้างมลภาวะต่อสิ่งแวดล้อมจนเกินความสามารถในการรองรับและเยียวยาของระบบนิเวศ การผลิตและการบริโภคเป็นมิตรกับสิ่งแวดล้อม และสอดคล้องกับเป้าหมายการพัฒนาที่ยั่งยืน ทรัพยากรธรรมชาติมีความอุดมสมบูรณ์มากขึ้นและสิ่งแวดล้อมมีคุณภาพดีขึ้น คนมีความรับผิดชอบต่อสังคม มีความเอื้ออาทร เสียสละเพื่อผลประโยชน์ส่วนรวม รัฐบาลมีนโยบายที่มุ่งประโยชน์ส่วนรวมอย่างยั่งยืนและให้ความสำคัญกับการมีส่วนร่วมของประชาชน และทุกภาคส่วนในสังคมยึดถือและปฏิบัติตามหลักปรัชญาของเศรษฐกิจพอเพียงเพื่อการพัฒนาอย่างสมดุล มีเสถียรภาพ และยั่งยืน

โดยมีเป้าหมายการพัฒนาประเทศ คือ “ประเทศชาติมั่นคง ประชาชนมีความสุข เศรษฐกิจพัฒนาอย่างต่อเนื่อง สังคมเป็นธรรม ฐานทรัพยากรธรรมชาติยั่งยืน” โดยยกระดับศักยภาพของประเทศในหลากหลายมิติ พัฒนาคนในทุกมิติและในทุกช่วงวัยให้เป็นคนดี เก่ง และมีคุณภาพ สร้างโอกาสและ

ความเสมอภาคทางสังคม สร้างการเติบโตบนคุณภาพชีวิตที่เป็นมิตรกับสิ่งแวดล้อม และมีภาครัฐของประชาชนเพื่อประชาชนและประโยชน์ส่วนรวม โดยการประเมินผลการพัฒนาตามยุทธศาสตร์ชาติ ประกอบด้วย

- ๑) ความอยู่ดีมีสุขของคนไทยและสังคมไทย
- ๒) ขีดความสามารถในการแข่งขัน การพัฒนาเศรษฐกิจ และการกระจายรายได้
- ๓) การพัฒนาทรัพยากรมนุษย์ของประเทศ
- ๔) ความเท่าเทียมและความเสมอภาคของสังคม
- ๕) ความหลากหลายทางชีวภาพ คุณภาพสิ่งแวดล้อม และความยั่งยืนของ

ทรัพยากรธรรมชาติ

- ๖) ประสิทธิภาพการบริหารจัดการและการเข้าถึงการให้บริการของภาครัฐ

#### ๔. ประเด็นยุทธศาสตร์ชาติ

##### ๔.๑ ยุทธศาสตร์ชาติด้านความมั่นคง

- (๑) การรักษาความสงบภายในประเทศ
- (๒) การป้องกันและแก้ไขปัญหาที่มีผลกระทบต่อความมั่นคง
- (๓) การพัฒนาศักยภาพของประเทศให้พร้อมเผชิญภัยคุกคามที่กระทบต่อ

ความมั่นคงของชาติ

(๔) การบูรณาการความร่วมมือด้านความมั่นคงกับอาเซียนและนานาชาติ รวมถึงองค์กรภาครัฐและที่มิใช่ภาครัฐ

- (๕) การพัฒนากลไกการบริหารจัดการความมั่นคงแบบองค์รวม

##### ๔.๒ ยุทธศาสตร์ชาติด้านการสร้างความสามารถในการแข่งขัน

- (๑) การเกษตรสร้างมูลค่า
- (๒) อุตสาหกรรมและบริการแห่งอนาคต
- (๓) สร้างความหลากหลายด้านการท่องเที่ยว

##### ๔.๔ โครงสร้างพื้นฐาน เชื่อมไทย เชื่อมโลก

- (๕) พัฒนาเศรษฐกิจบนพื้นฐานผู้ประกอบการยุคใหม่

##### ๔.๓ ยุทธศาสตร์ชาติด้านการพัฒนาและเสริมสร้างศักยภาพทรัพยากรมนุษย์

- (๑) การปรับเปลี่ยนค่านิยมและวัฒนธรรม
- (๒) การพัฒนาศักยภาพคนตลอดช่วงชีวิต
- (๓) ปฏิรูปกระบวนการเรียนรู้ที่ตอบสนองต่อการเปลี่ยนแปลงในศตวรรษที่ ๒๑
- (๔) การตระหนักถึงพหุปัญญาของมนุษย์ที่หลากหลาย
- (๕) การเสริมสร้างให้คนไทยมีสุขภาวะที่ดี
- (๖) การสร้างสภาพแวดล้อมที่เอื้อต่อการพัฒนาและเสริมสร้างศักยภาพ

ทรัพยากรมนุษย์

- (๗) การเสริมสร้างศักยภาพการกีฬาในการสร้างคุณค่าทางสังคมและพัฒนา

ประเทศ

##### ๔.๔ ยุทธศาสตร์ชาติด้านการสร้างโอกาสและความเสมอภาคทางสังคม

- (๑) การลดความเหลื่อมล้ำ สร้างความเป็นธรรมในทุกมิติ
- (๒) การกระจายศูนย์กลางความเจริญทางเศรษฐกิจ สังคม และเทคโนโลยี

(๓) การเสริมสร้างพลังทางสังคม

(๔) การเพิ่มขีดความสามารถของชุมชนท้องถิ่นในการพัฒนา การพึ่งตนเอง

และการจัดการตนเอง

สิ่งแวดล้อม

#### ๔.๕ ยุทธศาสตร์ชาติด้านการสร้างการเติบโตบนคุณภาพชีวิตที่เป็นมิตรกับ

(๑) สร้างการเติบโตอย่างยั่งยืนบนสังคมเศรษฐกิจสีเขียว

(๒) สร้างการเติบโตอย่างยั่งยืนบนสังคมเศรษฐกิจภาคทะเล

(๓) สร้างการเติบโตอย่างยั่งยืนบนสังคมที่เป็นมิตรต่อสภาพภูมิอากาศ

(๔) พัฒนาพื้นที่เมือง ชนบท เกษตรกรรมและอุตสาหกรรมเชิงนิเวศ

มุ่งเน้นความเป็นเมืองที่เติบโตอย่างต่อเนื่อง

(๕) พัฒนาความมั่นคงน้ำ พลังงาน และเกษตรที่เป็นมิตรต่อสิ่งแวดล้อม

(๖) ยกระดับกระบวนการตัดสินใจเพื่อกำหนดอนาคตประเทศ

#### ๔.๖ ยุทธศาสตร์ชาติด้านการปรับสมดุลและพัฒนาระบบการบริหารจัดการ

ภาครัฐ

(๑) ภาครัฐที่ยึดประชาชนเป็นศูนย์กลาง ตอบสนองความต้องการ และให้บริการอย่างสะดวกรวดเร็ว โปร่งใส

(๒) ภาครัฐบริหารงานแบบบูรณาการโดยมียุทธศาสตร์ชาติเป็นเป้าหมาย และเชื่อมโยงการพัฒนาในทุกระดับ ทุกประเด็น ทุกภารกิจ และทุกพื้นที่

(๓) ภาครัฐมีขนาดเล็กลง เหมาะสมกับภารกิจ ส่งเสริมให้ประชาชนและทุกภาคส่วนมีส่วนร่วมในการพัฒนาประเทศ

(๔) ภาครัฐมีความทันสมัย

(๕) บุคลากรภาครัฐเป็นคนดีและเก่ง ยึดหลักคุณธรรม จริยธรรม มีจิตสำนึกมีความสามารถสูง มุ่งมั่น และเป็นมืออาชีพ

(๖) ภาครัฐมีความโปร่งใส ปลอดการทุจริตและประพฤติมิชอบ

(๗) กฎหมายมีความสอดคล้องเหมาะสมกับบริบทต่าง ๆ และมีเท่าที่จำเป็น

(๘) กระบวนการยุติธรรมเคารพสิทธิมนุษยชนและปฏิบัติต่อประชาชนโดย

เสมอภาค

#### ๒) แผนพัฒนาเศรษฐกิจและสังคมแห่งชาติ ฉบับที่ ๑๒ (พ.ศ. ๒๕๖๐ - ๒๕๖๔)

แผนพัฒนาเศรษฐกิจและสังคมแห่งชาติ ฉบับที่ ๑๒ (พ.ศ. ๒๕๖๐ - ๒๕๖๔) ได้จัดทำขึ้นในช่วงเวลาของการปฏิรูปประเทศและสถานการณ์โลกที่เปลี่ยนแปลงอย่างรวดเร็วและเชื่อมโยงกันใกล้ชิดกันมากขึ้น โดยได้น้อมนำหลัก “ปรัชญาของเศรษฐกิจพอเพียง” มาเป็นปรัชญานาทางในการพัฒนาประเทศต่อเนื่องจากแผนพัฒนาฯ ฉบับที่ ๙-๑๑ เพื่อเสริมสร้างภูมิคุ้มกันและช่วยให้สังคมไทยสามารถยืนหยัดอยู่ได้อย่างมั่นคง เกิดภูมิคุ้มกัน และมีการบริหารจัดการความเสี่ยงอย่างเหมาะสม ส่งผลให้การพัฒนาประเทศสู่ความสมดุลและยั่งยืน

ในการจัดทำแผนพัฒนาฯ ฉบับที่ ๑๒ ครั้งนี้ สำนักงานคณะกรรมการพัฒนาการเศรษฐกิจและสังคมแห่งชาติ (สศช.) ได้จัดทำบนพื้นฐานของกรอบยุทธศาสตร์ชาติ ๒๐ ปี (พ.ศ. ๒๕๖๐ - ๒๕๗๙) ซึ่งเป็นแผนหลักของการพัฒนาประเทศ และเป้าหมายการพัฒนาที่ยั่งยืน (Sustainable Development Goals:

SDGs) รวมทั้งการปรับโครงสร้างประเทศไทยไปสู่ประเทศไทย ๔.๐ ตลอดจนประเด็นการปฏิรูปประเทศ นอกจากนั้น ได้ให้ความสำคัญกับการมีส่วนร่วมของภาคีการพัฒนาทุกภาคส่วน ทั้งในระดับกลุ่มอาชีพ ระดับภาค และระดับประเทศในทุกขั้นตอนของแผนฯ อย่างกว้างขวางและต่อเนื่อง เพื่อร่วมกันกำหนดวิสัยทัศน์และทิศทางการพัฒนาประเทศ รวมทั้งร่วมจัดทำรายละเอียดยุทธศาสตร์ของแผนฯ เพื่อมุ่งสู่ “ความมั่นคง มั่งคั่ง และยั่งยืน”

การพัฒนาประเทศในระยะแผนพัฒนาฯ ฉบับที่ ๑๒ จึงเป็นจุดเปลี่ยนที่สำคัญในการเชื่อมต่อกับยุทธศาสตร์ชาติ ๒๐ ปี ในลักษณะการแปลงยุทธศาสตร์ระยะยาวสู่การปฏิบัติ โดยในแต่ละยุทธศาสตร์ของแผนพัฒนาฯ ฉบับที่ ๑๒ ได้กำหนดประเด็นการพัฒนา พร้อมทั้งแผนงาน/โครงการสำคัญที่ต้องดำเนินการให้เห็นผลเป็นรูปธรรมในช่วง ๕ ปีแรกของการขับเคลื่อนยุทธศาสตร์ชาติ เพื่อเตรียมความพร้อมคน สังคม และระบบเศรษฐกิจของประเทศให้สามารถปรับตัวรองรับผลกระทบจากการเปลี่ยนแปลงได้อย่างเหมาะสม ขณะเดียวกัน ยังได้กำหนดแนวคิดและกลไกการขับเคลื่อนและติดตามประเมินผลที่ชัดเจน เพื่อกำกับให้การพัฒนาเป็นไปอย่างมีทิศทางและเกิดประสิทธิภาพ นาไปสู่การพัฒนาเพื่อประโยชน์สุขที่ยั่งยืนของสังคมไทย

## ๑. ภาพรวมการพัฒนาในช่วงแผนพัฒนาฯ ฉบับที่ ๑๒

### ๑.๑ หลักการ

### ๑.๒ จุดเปลี่ยนสำคัญในแผนพัฒนาเศรษฐกิจและสังคมฉบับที่ ๑๒

### ๑.๓ ประเด็นการพัฒนาหลักที่สำคัญในช่วงแผนพัฒนาฯ ฉบับที่ ๑๒

## ๒. การประเมินสภาพแวดล้อมการพัฒนาประเทศ

### ๒.๑ สถานการณ์และแนวโน้มภายนอก

### ๒.๒ สถานการณ์และแนวโน้มภายใน

## ๓. วัตถุประสงค์และเป้าหมายการพัฒนาในช่วงแผนพัฒนาฯ ฉบับที่ ๑๒

### ๓.๑. วัตถุประสงค์

### ๓.๒. เป้าหมายรวม

## ๔. ยุทธศาสตร์การพัฒนาประเทศ

ยุทธศาสตร์ในแผนพัฒนาฯ ฉบับที่ ๑๒ มีทั้งหมด ๑๐ ยุทธศาสตร์ โดยมี ๖ ยุทธศาสตร์ตามกรอบยุทธศาสตร์ชาติ ๒๐ ปี และอีก ๔ ยุทธศาสตร์ที่เป็นปัจจัยสนับสนุน ดังนี้

### ๔.๑ ยุทธศาสตร์การเสริมสร้างและพัฒนาศักยภาพทุนมนุษย์

### ๔.๒ ยุทธศาสตร์การสร้างความเป็นธรรมและลดความเหลื่อมล้ำในสังคม

### ๔.๓ ยุทธศาสตร์การสร้างความเข้มแข็งทางเศรษฐกิจและแข่งขันได้อย่างยั่งยืน

### ๔.๔ ยุทธศาสตร์การเติบโตที่เป็นมิตรกับสิ่งแวดล้อมเพื่อการพัฒนาที่ยั่งยืน

### ๔.๕ ยุทธศาสตร์การเสริมสร้างความมั่นคงแห่งชาติเพื่อการพัฒนาประเทศสู่ความมั่ง

คั่ง และยั่งยืน

๔.๖ ยุทธศาสตร์การบริหารจัดการในภาครัฐ การป้องกันการทุจริตประพฤติมิชอบ และธรรมาภิบาลในสังคมไทย

### ๔.๗ ยุทธศาสตร์การพัฒนาโครงสร้างพื้นฐานและระบบโลจิสติกส์

### ๔.๘ ยุทธศาสตร์การพัฒนาวิทยาศาสตร์ เทคโนโลยี วิจัย และนวัตกรรม

### ๔.๙ ยุทธศาสตร์การพัฒนาภาค เมือง และพื้นที่เศรษฐกิจ

### ๔.๑๐ ยุทธศาสตร์ความร่วมมือระหว่างประเทศเพื่อการพัฒนา

## ๕. การขับเคลื่อนแผนพัฒนาฯ ฉบับที่ ๑๒ สู่การปฏิบัติ

๕.๑ หลักการ

๕.๒ แนวทางขับเคลื่อนแผนพัฒนาฯ ฉบับที่ ๑๒

๕.๓ การติดตามประเมินผลแผนพัฒนาฯ ฉบับที่ ๑๒

### ก) แผนพัฒนาภาค/แผนพัฒนากลุ่มจังหวัด/แผนพัฒนาจังหวัด

➔ แผนพัฒนาภาคตะวันออกเฉียงเหนือ พ.ศ. ๒๕๖๐ - ๒๕๖๕ ฉบับทบทวน

#### ๑. สภาพทั่วไป

๑.๑ ที่ตั้ง ภาคตะวันออกเฉียงเหนือ ตั้งอยู่ระหว่างละติจูด  $๑๔^{\circ}๗'$  ถึง  $๑๘^{\circ}๒๗'$  เหนือ และลองจิจูด  $๑๐๐^{\circ}๕๔'$  ถึง  $๑๐๕^{\circ}๓๗'$  ตะวันออก ตั้งอยู่ในตำแหน่งศูนย์กลางของอนุภูมิภาคกลุ่มแม่น้ำโขง โดยมีอาณาเขตติดต่อกับสาธารณรัฐประชาธิปไตยประชาชนลาว ด้านตะวันออกและด้านเหนือ มีแม่น้ำโขงเป็นเส้นกั้นพรมแดน และด้านใต้ ติดต่อราชอาณาจักรกัมพูชา โดยมีเทือกเขาพนมดงรัก กั้นพรมแดน

๑.๒ พื้นที่และลักษณะภูมิประเทศ มีพื้นที่รวม ๑๐๕.๕๓ ล้านไร่ ลักษณะภูมิประเทศเป็นที่ราบสูง มีความลาดเอียงไปทางตะวันออก มีลักษณะคล้ายกระทะ แบ่งเป็น ๒ เขตใหญ่ ได้แก่ บริเวณแอ่งที่ราบโคราช อยู่บริเวณที่ราบลุ่มแม่น้ำมูลและชี ลักษณะเป็นที่ราบสูงสลับกับเนินเขา และบริเวณแอ่งสกลนคร อยู่ทาง ตอนเหนือของภาค ตั้งแต่แนวเขาภูพานไปจนถึงแม่น้ำโขง เทือกเขาที่แบ่งระหว่างแอ่งโคราชและแอ่งสกลนคร ได้แก่ เทือกเขาภูพาน

๑.๓ ภูมิอากาศ มีอากาศร้อนชื้นสลับกับแล้ง แบ่งเป็น ๓ ฤดู คือ ฤดูร้อน ช่วงเดือนกุมภาพันธ์-พฤษภาคม อากาศจะร้อนและแห้งแล้งมาก จังหวัดที่มีอุณหภูมิสูงสุด คือ อุดรธานี ฤดูฝน ช่วงเดือนพฤษภาคม-ตุลาคม ได้รับอิทธิพลของลมมรสุมตะวันตกเฉียงใต้ ทำให้มีฝนตกเป็นบริเวณกว้าง แต่มีแนวเทือกเขาตงพญาเย็นและสันคาแพง กั้นลมฝนจากมรสุมตะวันตกเฉียงใต้ ส่งผลให้พื้นที่แอ่งโคราช ซึ่งเป็นเขตเงาฝนจึงมีสภาพแห้งแล้งกว่าแอ่งสกลนคร จังหวัดที่มีฝนตกมากที่สุด คือ นครพนม ฝนตกน้อยที่สุดคือ นครราชสีมา ฤดูหนาว ช่วงเดือน พฤศจิกายน-กุมภาพันธ์ อากาศหนาวเย็น ได้รับอิทธิพลของลมมรสุมตะวันออกเฉียงเหนือจากประเทศจีน จังหวัดที่มีอุณหภูมิต่ำสุด คือ จังหวัดเลย

๑.๔ การใช้ประโยชน์ที่ดิน ในปี ๒๕๕๙ มีพื้นที่รวม ๑๐๕.๕๓ ล้านไร่ จำแนกเป็นพื้นที่ป่าไม้ ๑๕.๖๖ ล้านไร่ หรือร้อยละ ๑๔.๙ พื้นที่ทางการเกษตร ๖๓.๘๗ ล้านไร่ หรือร้อยละ ๖๐.๕ และพื้นที่ใช้ประโยชน์อื่นๆ ๒๖.๐๒ ล้านไร่ หรือร้อยละ ๒๔.๗ ของพื้นที่ภาค

#### ๑.๕ ทรัพยากรธรรมชาติ

๑.๕.๑ ดิน สภาพดินเป็นดินทรายไม่อุ้มน้ำ ทำให้ขาดแคลนน้ำ และขาดธาตุอาหาร ใต้ดินมีเกลือหิน ทำให้ดินเค็ม จึงมีข้อจำกัดต่อการใช้ที่ดินเพื่อการเกษตร

๑.๕.๒ แหล่งน้ำ มีลุ่มน้ำขนาดใหญ่ ๓ ลุ่ม ได้แก่ แม่น้ำชี มีความยาวประมาณ ๗๖๕ กิโลเมตร ยาวที่สุดในประเทศไทย มีต้นน้ำที่ทิวเขาเพชรบูรณ์ และไหลไปรวมกับแม่น้ำมูลที่จังหวัดอุบลราชธานี แม่น้ำมูล มีความยาวประมาณ ๖๔๑ กิโลเมตร ต้นน้ำอยู่ที่เทือกเขาสันคาแพงแล้วไหลลงสู่แม่น้ำโขงที่จังหวัดอุบลราชธานี นอกจากนี้ยังมีลำน้ำสาขาย่อย ได้แก่ ลาปาว ลาน้ำอูน ลาน้ำสงคราม ลาเสียว ลาน้ำเลย ลาน้ำพอง และลาตะคอง รวมทั้งแหล่งน้ำธรรมชาติขนาดใหญ่ ที่กระจายอยู่ในพื้นที่ เช่น หนองหาร (สกลนคร) และ บึงละหาน (ชัยภูมิ) นอกจากนี้ยังมีแหล่งน้ำบาดาล มีปริมาณน้ำในเกณฑ์เฉลี่ย ๕-

๑๐ ลูกบาศก์เมตรต่อชั่วโมง ที่ความลึกของบ่อประมาณ ๓๐ เมตร คุณภาพของน้ำบาดาลมีตั้งแต่เค็มจัด กร่อย และจืด เนื่องจากพื้นที่ในแอ่งโคราชและแอ่งสกลนครจะรองรับด้วยหินเกลือ หากเจาะน้ำบาดาลลึกเกินไป อาจจะพบน้ำเค็ม

๑.๕.๓ ป่าไม้ ในปี ๒๕๖๐ ภาคตะวันออกเฉียงเหนือมีพื้นที่ป่าไม้ จำนวน ๑๕.๖๖ ล้านไร่ คิดเป็นร้อยละ ๑๔.๙ ของพื้นที่ภาค หรือร้อยละ ๑๕.๓ ของพื้นที่ป่าไม้ทั้งประเทศ ซึ่งยังต่ำกว่าค่าเป้าหมาย ในการรักษาสมดุลของระบบนิเวศที่จะต้องมียพื้นที่ป่าไม้ร้อยละ ๔๐ ของพื้นที่ ส่วนใหญ่ มีลักษณะเป็น ป่าเบญจพรรณ

## ๒. โครงข่ายคมนาคมขนส่งและการบริการสาธารณูปโภค

๒.๑ โครงข่ายถนน เชื่อมโยงกับโครงข่ายหลักของประเทศและเชื่อมโยงสู่ประเทศเพื่อนบ้าน สปป.ลาว กัมพูชา และสามารถเชื่อมโยงไปยังเวียดนามและจีนตอนใต้

๒.๑.๑ ทางหลวงแผ่นดินหมายเลข ๒ (ถนนมิตรภาพ)

๒.๑.๒ เส้นทางแนวระเบียงเศรษฐกิจตะวันออก-ตะวันตก

๒.๑.๓ เส้นทางใหม่เศรษฐกิจตะวันออก-ตะวันตก ๒

๒.๒ รถไฟ

๒.๓ สนามบิน

๒.๔ ด่านชายแดน

๒.๕ แผนงานพัฒนาโครงสร้างพื้นฐานขนาดใหญ่ที่อยู่ระหว่างดำเนินการในภาค ได้แก่ รถไฟความเร็วสูง (ช่วงกรุงเทพฯ-นครราชสีมา ช่วงนครราชสีมา-หนองคาย) รถไฟทางคู่ (ช่วงชุมทางถนนจิระ-ขอนแก่น ช่วงขอนแก่น-หนองคาย ช่วงจิระ-อุบลราชธานี) ทางหลวงพิเศษระหว่างเมืองและทางพิเศษ (ช่วงบางปะอิน-นครราชสีมา ช่วงระยองเศรษฐกิจ EWEC ด้านตะวันออก)

๒.๖ บริการสาธารณูปโภค

๒.๖.๑ ไฟฟ้า

๒.๖.๒ ประปา

๓. สภาพเศรษฐกิจและรายได้

๓.๑ ภาพรวมเศรษฐกิจ

๓.๒ เศรษฐกิจรายสาขา

๓.๓ เศรษฐกิจระดับครัวเรือน

๔. ประชากรและสังคม

๔.๑ ประชากร

จำนวนประชากรของภาคมากที่สุดของประเทศ ปี ๒๕๖๐ มีจำนวนประชากร ๒๑.๙๘ ล้านคน หรือร้อยละ ๓๓.๒ ของประเทศ เพิ่มขึ้นจาก ๒๑.๖๙ ล้านคน ในปี ๒๕๕๕ และมีอัตราการเพิ่มขึ้นของประชากรในช่วงปี ๒๕๕๕-๒๕๕๐ โดยเฉลี่ยร้อยละ ๐.๓๑ ต่ำกว่าประเทศที่มีอัตราการเพิ่มเฉลี่ยร้อยละ ๐.๕๔ โดยจังหวัดนครราชสีมา มีประชากรมากที่สุด ๒.๕๘ ล้านคน รองลงมา คือ จังหวัดอุบลราชธานี มีประชากร ๑.๘๑ ล้านคน และจังหวัดขอนแก่น มีประชากร ๑.๗๖ ล้านคน คิดเป็นร้อยละ ๑๒.๐ ๘.๕ และ ๘.๒ ของประชากรภาค ตามลำดับ

๔.๒ แรงงาน

แรงงานส่วนใหญ่มีความรู้ระดับประถมศึกษา แรงงานระดับอาชีวะมีสัดส่วนน้อยมาก ในปี ๒๕๖๐ มีกำลังแรงงาน ๙.๖๓ ล้านคน ส่วนใหญ่อยู่ในภาคเกษตร ร้อยละ

๕๐.๗๗ ของกำลังแรงงาน ของภาค จำนวนแรงงานที่มีความรู้ระดับประถมลดลง จากร้อยละ ๕๗.๘ ในปี ๒๕๕๕ เป็นร้อยละ ๕๖.๔๘ ในปี ๒๕๖๐ มีความรู้ระดับมัธยมต้น เพิ่มขึ้นจากร้อยละ ๑๖.๐๒ ในปี ๒๕๕๕ เป็นร้อยละ ๑๗.๙ ในปี ๒๕๖๐ ระดับมัธยมปลาย เพิ่มขึ้นจากร้อยละ ๑๑.๘๗ ในปี ๒๕๕๕ เป็นร้อยละ ๑๑.๙๖ ในปี ๒๕๖๐ แรงงานระดับอาชีวะเพิ่มขึ้นเล็กน้อยจากร้อยละ ๒.๐๗ ในปี ๒๕๕๕ เป็นร้อยละ ๒.๐๙ ในปี ๒๕๖๐ ระดับอุดมศึกษา เพิ่มขึ้นจากร้อยละ ๗.๐๕ ในปี ๒๕๕๕ เป็นร้อยละ ๙.๕๖ ในปี ๒๕๖๐

#### ๔.๓ การศึกษา

สถาบันการศึกษามีทุกระดับ โดยระดับอุดมศึกษามี ๕๓ แห่ง ครอบคลุมเกือบทุกจังหวัด แยกเป็นมหาวิทยาลัยของรัฐ ๓๖ แห่ง เอกชน ๑๐ แห่ง และสถาบันวิทยาลัยชุมชน ๗ แห่ง ในจำนวนนี้เป็นสถาบันวิจัย ๑๒ แห่ง ซึ่งมากที่สุดในประเทศ

#### ๔.๔ สาธารณสุข

มีสถานบริการสาธารณสุขให้บริการครอบคลุมทั่วถึงทุกพื้นที่ ในปี ๒๕๖๐ มีจำนวนโรงพยาบาลรัฐบาล ๓๒๓ แห่ง ได้แก่ โรงพยาบาลชุมชน (รพช.) ๒๙๑ แห่ง โรงพยาบาลทั่วไป (รพท.) ๒๓ แห่ง โรงพยาบาลศูนย์ (รพศ.) ๙ แห่ง และโรงพยาบาลส่งเสริมสุขภาพตำบล (รพ.สต.) จำนวน ๓,๔๗๗ แห่ง

### ๕. ทรัพยากรธรรมชาติ สิ่งแวดล้อม และภัยพิบัติ

#### ๕.๑ สถานการณ์ด้านทรัพยากรธรรมชาติและสิ่งแวดล้อม

ทรัพยากรป่าไม้มีแนวโน้มลดลง ในปี ๒๕๖๐ ภาค ตะวันออกเฉียงเหนือมีพื้นที่ป่าไม้ จำนวน ๑๕.๖๖ ล้านไร่ คิดเป็นร้อยละ ๑๔.๙ ของพื้นที่ภาค หรือร้อยละ ๑๕.๓ ของพื้นที่ป่าไม้ทั้งประเทศ ในช่วงปี ๒๕๕๖-๒๕๖๐ มีอัตราการเปลี่ยนแปลงของพื้นที่ป่าไม้ของภาค ลดลงเฉลี่ยร้อยละ ๐.๒๔ เนื่องจาก การบุกรุกพื้นที่ป่าไม้เพื่อการเกษตรที่เพิ่มมากขึ้น โดยจังหวัดที่มีพื้นที่ป่าไม้ ต่อพื้นที่จังหวัดมากที่สุดได้แก่ จังหวัดมุกดาหาร รองลงมาคือ จังหวัดชัยภูมิ จังหวัดเลย และจังหวัด อุบลราชธานี

#### ๕.๒ สถานการณ์ด้านภัยพิบัติ

การเกิดไฟป่ามีแนวโน้มเพิ่มขึ้น ในช่วงปี ๒๕๕๖-๒๕๖๐ มีจำนวนการเกิดไฟป่าเพิ่มขึ้นเฉลี่ยร้อยละ ๘.๘ โดยปี ๒๕๖๐ เกิดไฟไหม้ป่า จำนวน ๘๗๘ ครั้ง พื้นที่ถูกไฟไหม้ ๙,๖๘๗ ไร่ ลดลงจาก ปี ๒๕๕๖ ที่มีจำนวน ๑,๕๓๔ ครั้ง และจำนวนพื้นที่ป่าถูกไฟไหม้ ๑๙,๖๒๒ ไร่ ซึ่งเป็นปีที่เกิดไฟไหม้ป่ามากที่สุด โดยในระหว่างปี ๒๕๕๖-๒๕๖๐ เกิดไฟไหม้ป่าเฉลี่ย ๑,๒๖๘.๘ ครั้งต่อปี คิดเป็นพื้นที่ที่ถูกไฟไหม้เฉลี่ย ๑๘,๗๔๑.๒ ไร่ต่อปี

### ๖. สภาวะแวดล้อม

#### ๖.๑ จุดแข็ง

#### ๖.๒ จุดอ่อน

#### ๖.๓ โอกาส

#### ๖.๔ ภัยคุกคาม

### ๗. ปัญหาและประเด็นท้าทาย

#### ๘. แนวคิดและทิศทางการพัฒนา

ภาคตะวันออกเฉียงเหนือมีปัญหาพื้นฐานด้านการขาดแคลนน้ำ ดินคุณภาพต่ำ ประสบอุทกภัยและ ภัยแล้งซ้ำซาก คนมีปัญหาทั้งในด้านความยากจน และมีปัญหาภาวะทุพโภชนาการ

แต่มีความพร้อม ด้านสถาบันการศึกษาและสถาบันวิจัย ดังนั้น การพัฒนาเศรษฐกิจและสังคมภาคตะวันออกเฉียงเหนือ ไปสู่ความ “มั่นคง มั่งคั่ง ยั่งยืน” จำเป็นจะต้องแก้ไขปัญหาคอขวดไปกับการพัฒนาการวิจัยเพื่อใช้ความรู้ เทคโนโลยี นวัตกรรม และความคิดสร้างสรรค์ในการเสริมสร้างความเข้มแข็งของเศรษฐกิจภายในภาคให้มีการเจริญเติบโตได้อย่างเต็มศักยภาพ พร้อมทั้งการแสวงหาโอกาสการนำความรู้ เทคโนโลยีและนวัตกรรมจากภายนอกมาช่วยขับเคลื่อน โดยการใช้ประโยชน์จากโครงการพัฒนาโครงสร้างพื้นฐานด้านคมนาคมขนส่งขนาดใหญ่ที่เชื่อมโยงภาคตะวันออกเฉียงเหนือกับโครงข่ายระบบการคมนาคมขนส่งและพื้นที่เศรษฐกิจหลักของประเทศ รวมทั้งการใช้ประโยชน์จากการเชื่อมโยงและข้อตกลงกับประเทศเพื่อนบ้านในกลุ่ม อนุภูมิภาคแม่น้ำโขงที่กำลังมีการเจริญเติบโตอย่างรวดเร็วมาเสริมสร้างกิจกรรมการพัฒนาใหม่ ๆ ให้แก่ภาค เพื่อให้มีอัตราการเติบโตที่สูงเพียงพอต่อการลดความเหลื่อมล้ำกับพื้นที่ส่วนอื่นๆ ของประเทศได้ ในระยะยาว

**๘.๑ เป้าหมายเชิงยุทธศาสตร์ : พัฒนาอีสานสู่มิติใหม่ให้เป็น “ศูนย์กลางเศรษฐกิจของอนุภูมิภาค กลุ่มแม่น้ำโขง”**

#### **๘.๒ วัตถุประสงค์**

๘.๒.๑ เพื่อแก้ไขปัญหาปัจจัยพื้นฐานด้านน้ำและดิน ให้เอื้อต่อการประกอบอาชีพ การดำรงชีพ และการพัฒนาเศรษฐกิจของภาค

๘.๒.๒ เพื่อดูแลช่วยเหลือคนจน ผู้ด้อยโอกาส และผู้สูงอายุ ให้มีคุณภาพชีวิตที่ดี พึ่งพาตนเอง พึ่งพาครอบครัว และพึ่งพากันในชุมชนได้

๘.๒.๓ เพื่อยกระดับการผลิตและการสร้างมูลค่าเพิ่มโดยใช้ความรู้ เทคโนโลยี และนวัตกรรม สนับสนุนให้การเติบโตทางเศรษฐกิจของภาคไม่ต่ำกว่าระดับประเทศ

๘.๒.๔ เพื่อเชื่อมโยงห่วงโซ่มูลค่าของระบบเศรษฐกิจภาคเข้ากับระบบเศรษฐกิจของประเทศ และภูมิภาคเอเชียตะวันออกเฉียงใต้

๘.๒.๕ เพื่อพัฒนาภาคตะวันออกเฉียงเหนือเป็นศูนย์กลางเศรษฐกิจของอนุภูมิภาคกลุ่มแม่น้ำโขง และมีบทบาทสนับสนุนประเทศเป็นศูนย์กลางภูมิภาคเอเชียตะวันออกเฉียงใต้

#### **๘.๓ เป้าหมาย**

๘.๓.๑ อัตราการเจริญเติบโตทางเศรษฐกิจของภาคตะวันออกเฉียงเหนือขยายตัวเพิ่มขึ้น

๘.๓.๒ สัมประสิทธิ์ความไม่เสมอภาค (Gini Coefficient) ในการกระจายรายได้ภาคตะวันออกเฉียงเหนือลดลง

### ๘.๔ ตัวชี้วัดและค่าเป้าหมาย

ตัวชี้วัด	ค่าฐาน	ค่าเป้าหมาย				
		๒๕๖๒	๒๕๖๓	๒๕๖๔	๒๕๖๕	๒๕๖๒-๒๕๖๕
อัตราการเจริญเติบโตทางเศรษฐกิจของภาคตะวันออกเฉียงเหนือ	๘๙๒,๖๗๖ ล้านบาท (ปี ๒๕๕๙)	ขยายตัวไม่ต่ำกว่าร้อยละ ๓.๕	ขยายตัวไม่ต่ำกว่าร้อยละ ๓.๕	ขยายตัวไม่ต่ำกว่าร้อยละ ๓.๕	ขยายตัวไม่ต่ำกว่าร้อยละ ๓.๕	ขยายตัวเฉลี่ยร้อยละ ๓.๕ ต่อปี
สัมประสิทธิ์ความไม่เสมอภาค (Gini Coefficient) ในการกระจายรายได้ภาคตะวันออกเฉียงเหนือ	๐.๔๔๖ (ปี ๒๕๖๐)	ลดลงต่ำกว่า ๐.๔๔๖	ลดลงต่ำกว่า ๐.๔๔๖	ลดลงต่ำกว่า ๐.๔๔๖	ลดลงต่ำกว่า ๐.๔๔๖	ลดลงต่ำกว่า ๐.๔๔๖

๘.๕.๑ ยุทธศาสตร์ที่ ๑ บริหารจัดการน้ำให้เพียงพอต่อการพัฒนาเศรษฐกิจและคุณภาพชีวิตอย่างยั่งยืน

๘.๕.๒ ยุทธศาสตร์ที่ ๒ แก้ปัญหาความยากจนและพัฒนาคุณภาพชีวิตผู้มีรายได้น้อยเพื่อลดความเหลื่อมล้ำทางสังคม

๘.๕.๓ ยุทธศาสตร์ที่ ๓ สร้างความเข้มแข็งของฐานเศรษฐกิจภายในควบคู่กับ การแก้ปัญหาทรัพยากรธรรมชาติและสิ่งแวดล้อม

๘.๕.๔ ยุทธศาสตร์ที่ ๔ พัฒนาการท่องเที่ยวเชิงบูรณาการ

๘.๕.๕ ยุทธศาสตร์ที่ ๕ ใช้โอกาสจากการพัฒนาโครงข่ายคมนาคมขนส่งที่เชื่อมโยงพื้นที่เศรษฐกิจหลักภาคกลางและพื้นที่ระเบียงเศรษฐกิจภาคตะวันออก (EEC) เพื่อพัฒนาเมือง และพื้นที่เศรษฐกิจใหม่ๆ ของภาค

๘.๕.๖ ยุทธศาสตร์ที่ ๖ พัฒนาความร่วมมือและใช้ประโยชน์จากข้อตกลงกับประเทศ เพื่อนบ้านในการสร้างความเข้มแข็งทางเศรษฐกิจตามแนวชายแดนและแนวระเบียงเศรษฐกิจ

➔ ยุทธศาสตร์การพัฒนากลุ่มจังหวัดภาคตะวันออกเฉียงเหนือตอนบน กลุ่มจังหวัด “สนุก”

ประกอบด้วยจังหวัด สกลนคร นครพนม มุกดาหาร  
วิสัยทัศน์ คือ

“สะพาน นวัตกรรมนำการค้า เกษตร ท่องเที่ยวสู่อาเซียน”  
เป้าประสงค์

“เกษตรก้าวหน้า การค้ามั่นคง ท่องเที่ยวยั่งยืน”

## ยุทธศาสตร์แนวทางการพัฒนา

๑. การพัฒนาการเกษตรและอุตสาหกรรมเกษตร
๒. การพัฒนาการท่องเที่ยว
๓. การพัฒนาการค้าชายแดนและความสัมพันธ์กับกลุ่มประเทศอาเซียน
๔. การพัฒนาทรัพยากรมนุษย์

### ประกาศนโยบายของจังหวัดนครพนมในการเตรียมความพร้อมเข้าสู่ประชาคมอาเซียน ในปี

๒๕๕๘

การเตรียมความพร้อมของจังหวัดนครพนมเพื่อการเป็นประชาคมอาเซียน ปี ๒๕๕๘ ใน ๖ ประเด็น

๑. การวิเคราะห์ความพร้อมของจังหวัดนครพนมที่เชื่อมกับ ๓ เสาหลักของประชาคมอาเซียน (ด้านการอำนวยความสะดวกในการผ่านแดน ด้านการค้าการลงทุน ด้านการสาธารณสุข ด้านการขนส่งและโลจิสติกส์ ด้านแรงงาน ด้านบุคลากร ด้านการศึกษา ด้านการท่องเที่ยว ด้านการพัฒนาการเกษตร ด้านสังคมและวัฒนธรรมและด้านการรักษาความสงบเรียบร้อย)

๒. ความเชื่อมโยงในภูมิภาคอาเซียน

๓. ความเตรียมความพร้อมด้านการพัฒนาทรัพยากรมนุษย์และด้านกำลังคน

๔. ความร่วมมือภาคเอกชน

๕. การพัฒนาระดับจังหวัด

๖. การพัฒนาโครงสร้างพื้นฐานเพื่อสนับสนุนการเข้าสู่ประชาคมอาเซียน

### ยุทธศาสตร์การเข้าสู่ประชาคมอาเซียน ในปี พ.ศ. ๒๕๕๘ ของจังหวัดนครพนม

ยุทธศาสตร์ที่ ๑ - การเสริมสร้างความสามารถในการแข่งขันของสินค้า บริการ การค้าและการลงทุนที่ครอบคลุมตั้งแต่การส่งเสริมการลงทุนไทยในต่างประเทศ การอำนวยความสะดวก การตลาด การพัฒนาศักยภาพในการแข่งขัน การพัฒนา/ปรับปรุงมาตรฐาน การเพิ่มประสิทธิภาพการผลิต

ยุทธศาสตร์ที่ ๒ - การพัฒนาคุณภาพชีวิตและการคุ้มครองทางสังคม เพื่อให้ประชาชนได้รับความคุ้มครองทางสังคม มีสภาพแวดล้อมความเป็นอยู่ที่ดีมั่นคงปลอดภัย

ยุทธศาสตร์ที่ ๓ - การพัฒนาโครงสร้างพื้นฐานและโลจิสติกส์ เพื่อให้โครงสร้างพื้นฐานมีความเชื่อมโยงและมีขีดความสามารถในการรองรับและมีกฎระเบียบที่อำนวยความสะดวกทั้งทางการค้าและการลงทุน

ยุทธศาสตร์ที่ ๔ - การพัฒนาทรัพยากรมนุษย์ เพื่อให้มีมาตรฐานการศึกษาอาเซียน รวมทั้งทักษะฝีมือและภาษา

ยุทธศาสตร์ที่ ๕ - การสร้างความรู้ ความเข้าใจและความตระหนักถึงความสำคัญของอาเซียน เพื่อให้ประชาชนทั่วไป ผู้ประกอบการ เจ้าหน้าที่ของรัฐเข้าใจและตระหนักถึงการเป็นประชาคมอาเซียน

ยุทธศาสตร์ที่ ๖ - การเสริมสร้างความมั่นคง เน้นสร้างความร่วมมือ สร้างพันธมิตร การบริหารจัดการพื้นที่ชายแดนทางบก ทางน้ำ รวมถึงการสร้างปัจจัยสนับสนุนต่างๆ เช่น ฐานข้อมูล

ยุทธศาสตร์ที่ ๗ - การเพิ่มศักยภาพของจังหวัดเพื่อเชื่อมโยงโอกาสจากอาเซียน เพื่อทำให้จังหวัดมีศักยภาพที่จะเชื่อมโยงกับสมาชิกอาเซียน ทั้งในด้านการศึกษา การเกษตร การอุตสาหกรรม การท่องเที่ยว การลงทุนและการค้าชายแดน ตลอดจนสร้างจุดขาย (branding) การมีสะพานมิตรภาพ ๓ (นครพนม - คำม่วน) และการมีเป้าหมายจะพัฒนาให้จังหวัดนครพนมเป็นเขตเศรษฐกิจการท่องเที่ยวเชิงการแพทย์ (Medical Tourism Economic Zone)

➔ ยุทธศาสตร์การพัฒนาจังหวัดนครพนม  
วิสัยทัศน์

“ เมืองน่าอยู่ ประตูละครธุรกิจสู่อาเซียนและจีนตอนใต้ ”

เป้าประสงค์รวม ตัวชี้วัดและค่าเป้าหมาย

“เมืองแห่งความสุขและคุณภาพชีวิตที่ดี ต้นแบบการพัฒนาเศรษฐกิจและสังคม ตามปรัชญาของเศรษฐกิจพอเพียงอย่างยั่งยืน”

พันธกิจ ๕ ด้าน

๑) ด้านเศรษฐกิจ : ใช้โอกาสจากการเป็น “ประตูการค้าสู่อาเซียนและจีนใต้” สร้างความเจริญเติบโตทางเศรษฐกิจให้จังหวัด โดยมุ่งเน้นการส่งเสริมให้เกิดโอกาสทางเศรษฐกิจ การพัฒนาเพิ่มขีดความสามารถในการแข่งขันของผู้ประกอบการและประชาชนในพื้นที่เป็นหลัก ควบคู่กับการส่งเสริมการลงทุนจากนักลงทุนระดับประเทศ ในด้านที่จังหวัดมีศักยภาพ คือ การค้าชายแดนและการค้าระหว่างประเทศ การท่องเที่ยวในอนุภูมิภาคลุ่มน้ำโขง การพัฒนาเกษตรปลอดภัยและอุตสาหกรรมเกษตร เพื่อให้นครพนมหลุดพ้นจากจังหวัดที่ประชาชนมีสถานะทางเศรษฐกิจและสังคมในระดับต่ำ ไปสู่จังหวัดที่ประชาชนมีสถานะทางเศรษฐกิจและสังคมในระดับสูง พันความยากจน ภายในปี ๒๐๒๐ โดยยึดหลักการพัฒนาตามแนวทางปรัชญาเศรษฐกิจพอเพียง

๒) ด้านสังคม : ส่งเสริมให้ประชาชนมีสุขภาพดี ได้รับโอกาสทางการรักษาพยาบาลที่ได้มาตรฐาน มีโอกาสทางการศึกษาจากหลักสูตรและสถานศึกษาคุณภาพสูงมีโอกาสมอบอาชีพที่มั่นคงในท้องถิ่นบ้านเกิด โดยใช้หลักศาสนา อัตลักษณ์ และวัฒนธรรมท้องถิ่น เป็นแกนการขับเคลื่อนสังคม เพื่อนำไปสู่การมีชีวิตที่มีความสุขอย่างพอเพียงและมีคุณธรรม

๓) ด้านสิ่งแวดล้อม : มุ่งสู่การเป็น “เมืองพัฒนาปลอดภัยต้นแบบแห่งอนุภูมิภาคลุ่มน้ำโขง” ด้วยการอนุรักษ์ฟื้นฟูทรัพยากรธรรมชาติและสิ่งแวดล้อมอย่างยั่งยืนโดยเน้นกระบวนการมีส่วนร่วมของประชาชน

๔) ด้านการจัดการ : มุ่งเน้นการพัฒนาเพิ่มสมรรถนะระบบการบริหารจัดการภาครัฐและเอกชน ด้วยเทคโนโลยีสารสนเทศที่ทันสมัยควบคู่กับการส่งเสริมหลักธรรมาภิบาลองค์กร ให้โปร่งใส มีส่วนร่วมและตรวจสอบได้โดยภาคประชาชน

๕) ด้านความมั่นคง : ชุมชนเข้มแข็ง ปลอดภัยเสถียร สังคมสันติสุข พื้นที่ชายแดนมีความมั่นคงและปลอดภัย และมีความสัมพันธ์อันดีกับประเทศเพื่อนบ้าน

ประเด็นยุทธศาสตร์การพัฒนาจังหวัดนครพนม ๘ ยุทธศาสตร์

ยุทธศาสตร์ที่ ๑ การพัฒนาการค้าและการลงทุน

ยุทธศาสตร์ที่ ๒ การพัฒนาและส่งเสริมการท่องเที่ยวให้เป็นศูนย์กลางการท่องเที่ยวในอนุภูมิภาคลุ่มน้ำโขง

ยุทธศาสตร์ที่ ๓ การพัฒนาการเกษตรและอุตสาหกรรมเกษตร

ยุทธศาสตร์ที่ ๔ การพัฒนาทรัพยากรมนุษย์

ยุทธศาสตร์ที่ ๕ การพัฒนาสังคมและคุณภาพชีวิตเพื่อสร้างสุขอย่างยั่งยืน

ยุทธศาสตร์ที่ ๖ การบริหารจัดการทรัพยากรธรรมชาติและสิ่งแวดล้อมอย่างยั่งยืน

ยุทธศาสตร์ที่ ๗ การปรับสมดุลและเพิ่มประสิทธิภาพการบริหารจัดการภาครัฐ

ยุทธศาสตร์ที่ ๘ การรักษาความมั่นคงชายแดน

๑.๔ ไทยแลนด์ ๔.๐ (THAILAND ๔.๐)

การจัดทำแผนพัฒนาท้องถิ่นต้องมีความสัมพันธ์กับไทยแลนด์ ๔.๐ โดยให้ความสำคัญกับการพัฒนาด้านเทคโนโลยีกลุ่มอาหาร เกษตร และเทคโนโลยีชีวภาพ กลุ่มสาธารณสุข สุขภาพ และเทคโนโลยีทางการแพทย์ กลุ่มเครื่องมือ อุปกรณ์อัจฉริยะ หุ่นยนต์ และระบบเครื่องกลที่ใช้ระบบอิเล็กทรอนิกส์ควบคุม กลุ่มดิจิทัล เทคโนโลยีอินเทอร์เน็ตที่เชื่อมต่อและบังคับอุปกรณ์ต่างๆ ปัญญาประดิษฐ์และเทคโนโลยีสมองกลฝังตัว กลุ่มอุตสาหกรรมสร้างสรรค์ วัฒนธรรม และบริการที่มีมูลค่าสูง โดยรายละเอียดไทยแลนด์ ๔.๐ มีดังนี้

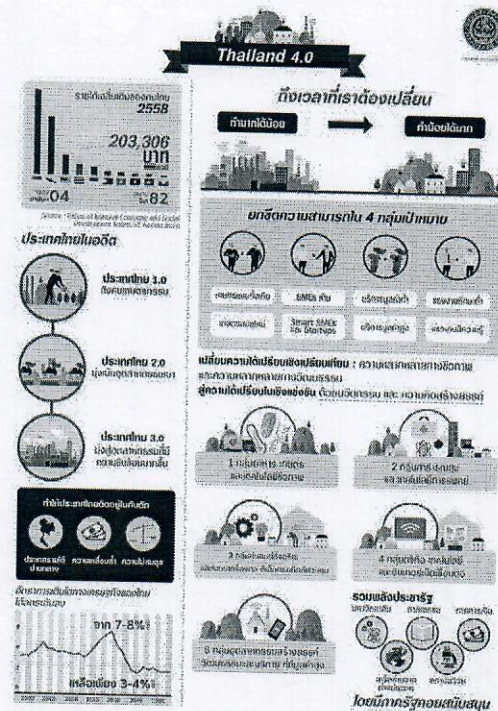

ประเทศไทย ๔.๐ ถือเป็นการพัฒนา เครื่องยนต์เพื่อขับเคลื่อนการเติบโตทางเศรษฐกิจชุดใหม่ (New Engines of Growth) ด้วยการเปลี่ยนแปลง ความได้เปรียบเชิงเปรียบเทียบ ของประเทศที่มีอยู่ ๒ ด้าน คือ ความหลากหลายเชิงชีวภาพ และ ความหลากหลายเชิงวัฒนธรรม ให้เป็นความได้เปรียบในเชิงแข่งขัน โดยการเติมเต็มด้วยวิทยาการ ความคิดสร้างสรรค์ นวัตกรรม วิทยาศาสตร์ เทคโนโลยี การวิจัยและพัฒนา แล้วต่อยอดความได้เปรียบเชิงเปรียบเทียบเป็น ๕ กลุ่มเทคโนโลยีและอุตสาหกรรมเป้าหมาย ประกอบด้วย

๑. กลุ่มอาหาร เกษตร และเทคโนโลยีชีวภาพ (Food, Agriculture & Bio-Tech) อาทิ เทคโนโลยีการเกษตร (Agritech) เทคโนโลยีอาหาร (Foodtech) เป็นต้น
๒. กลุ่มสาธารณสุข สุขภาพ และเทคโนโลยีทางการแพทย์ (Health, Wellness & Bio-Med) อาทิ เทคโนโลยีสุขภาพ (Healthtech) เทคโนโลยีการแพทย์ (Medtech) สปา (Spa) เป็นต้น
๓. กลุ่มเครื่องมือ อุปกรณ์อัจฉริยะ หุ่นยนต์ และระบบเครื่องกลที่ใช้ระบบอิเล็กทรอนิกส์ควบคุม (Smart Devices, Robotics & Mechatronics) อาทิ เทคโนโลยีหุ่นยนต์ (Robotech) เป็นต้น
๔. กลุ่มดิจิทัล เทคโนโลยีอินเทอร์เน็ตที่เชื่อมต่อและบังคับอุปกรณ์ต่างๆ ปัญญาประดิษฐ์และเทคโนโลยีสมองกลฝังตัว (Digital, IOT, Artificial intelligence & Embedded Technology) อาทิ เทคโนโลยีการเงิน (Fintech) อุปกรณ์เชื่อมต่อออนไลน์โดยไม่ต้องใช้คน (IoT) เทคโนโลยีการศึกษา (Edtech) อี-มาร์เก็ตเพลส (E-Market place) อี-คอมเมิร์ซ (E-Commerce) เป็นต้น

๕. กลุ่มอุตสาหกรรมสร้างสรรค์ วัฒนธรรม และบริการที่มีมูลค่าสูง (Creative, Culture & High Value Services) อาชีพ เทคโนโลยีการออกแบบ (Designtech) ธุรกิจไลฟ์สไตล์ (Lifestyle Business) เทคโนโลยีการท่องเที่ยว (Traveltech) การเพิ่มประสิทธิภาพการบริการ (Service Enhancing) เป็นต้น

(๒) ยุทธศาสตร์ขององค์กรปกครองส่วนท้องถิ่น

๑) วิสัยทัศน์

“ตำบลนำอยู่ คู่การพัฒนา พหุชุมชนเข้มแข็ง ร่วมแรงเศรษฐกิจพอเพียง”

๒) ยุทธศาสตร์

๑. ด้านโครงสร้างพื้นฐาน

๑.๑ ก่อสร้าง ถนนคอนกรีต ถนนลาดยาง ถนนลูกรัง ขยายผิวจราจร ท่อระบายน้ำ และวางระบายน้ำ ท่อเหลี่ยม คสล.

๑.๒ ให้มีแสงสว่างในถนนและซอย

๑.๓ ขยายเขตไฟฟ้าสาธารณะ/เพิ่มเฟสกำลัง/ขยายเขตพร้อมติดตั้งไฟฟ้าส่องถนน

๑.๔ จัดหาแหล่งน้ำเพื่อการอุปโภค-บริโภค และการเกษตร

๑.๕ พัฒนาระบบจราจร

๒. ด้านเศรษฐกิจ

๒.๑ พัฒนารายได้และส่งเสริมอาชีพให้แก่ประชาชน

๓. ด้านการศึกษา ศาสนาและวัฒนธรรม

๓.๑ เพิ่มช่องทางการรับรู้ข้อมูลข่าวสารให้แก่ประชาชน

๓.๒ การจัดการศึกษาให้มีคุณภาพ และสนับสนุนทุนการศึกษา

๓.๓ การศาสนา ประเพณีและวัฒนธรรมท้องถิ่น

๔. ยุทธศาสตร์การพัฒนาด้านสิ่งแวดล้อม

๔.๑ ส่งเสริมการปลูกต้นไม้ ปรับปรุงภูมิทัศน์ ป้องกันการบุกรุกป่าและที่สาธารณะ

๔.๒ จัดการขยะมูลฝอย สิ่งปฏิกูล และน้ำเน่าเสีย

๕. ยุทธศาสตร์การพัฒนาด้านสังคม

๕.๑ การรักษาความสงบเรียบร้อย ลดปัญหาอาชญากรรม และสร้างความเข้มแข็งให้ชุมชน

๕.๒ พัฒนาเด็กและเยาวชน

๕.๓ การสังคมสงเคราะห์ ได้แก่ ช่วยเหลือผู้ประสบอุบัติเหตุร้ายแรงและภัยอื่นๆ ผู้ถูกทอดทิ้ง ผู้ยากจนไร้ที่อยู่อาศัย , เบียดเบียนสงเคราะห์ ผู้พิการ ผู้สูงอายุ ผู้ป่วย/ติดเชื้อเอชไอวี เบียดเบียนสงเคราะห์ ผู้พิการ ผู้สูงอายุ ผู้ป่วย/ติดเชื้อเอชไอวี

๕.๔ การบริการชุมชน

๖. ยุทธศาสตร์การสาธารณสุข

๖.๑ การสาธารณสุขมูลฐาน

## ๗. การเมือง การบริหาร การปกครอง การบริหารจัดการ

### ๗.๑ การเมือง การบริหาร การปกครอง การบริหารจัดการ

#### ๓) เป้าประสงค์

- ๑ ชุมชนมีระบบสาธารณสุขภาค โครงสร้างพื้นฐานเพียงพอ การคมนาคมสะดวกรวดเร็ว
- ๒ ประชาชนมีอาชีพและรายได้มั่นคง
- ๓ ระบบการศึกษา ขนบธรรมเนียม ภูมิปัญญา ประเพณี วัฒนธรรมอันดีของตำบล ได้รับการ ส่งเสริมบริหารจัดการอย่างเหมาะสม
- ๔ ทรัพยากรธรรมชาติและสิ่งแวดล้อมภายในตำบลหนองฮีได้รับการบริหารจัดการอย่างเหมาะสม
- ๕ ชุมชนมีการจัดการทรัพยากรธรรมชาติ สิ่งแวดล้อมและแหล่งท่องเที่ยวอย่างยั่งยืน
- ๖ ประชาชนมีสุขภาพอนามัยที่ดี
- ๗ องค์กรมีการบริหารจัดการอย่างมีประสิทธิภาพและเป็นมืออาชีพ เพื่อการบริหารที่ รวดเร็วและโปร่งใส ประชาชนเกิดความพึงพอใจในบริการ พร้อมทั้งสามารถตรวจสอบการทำงานทุกขั้นตอนได้

#### ๔) ตัวชี้วัด

๑. จำนวนโครงการด้านโครงสร้างพื้นฐานในด้านต่างๆที่องค์การบริหารส่วนตำบลจัดให้มีขึ้นใน แต่ละปี
๒. จำนวนประชาชนในเขตองค์การบริหารส่วนตำบล มีความรู้และเข้ามามีส่วนร่วมในการ พัฒนาการท่องเที่ยว ศาสนา ศิลปวัฒนธรรมประเพณีและกีฬาเพิ่มขึ้น
๓. จำนวนผู้สูงอายุ ผู้พิการ และประชาชนโดยทั่วไปที่มีสิทธิและลงทะเบียนกับองค์การบริหาร ส่วนตำบลเพื่อขอรับสิทธิได้รับบริการอย่างทั่วถึงทุกคน
๔. จำนวนกลุ่มส่งเสริมอาชีพเพิ่มขึ้นเพื่อให้ประชาชนในท้องถิ่นมีรายได้เพิ่มขึ้น และพึ่งตนเองได้ มากขึ้น
๕. จำนวนครัวเรือนในตำบลหนองฮีสามารถบริหารจัดการขยะได้ด้วยตนเองเพิ่มขึ้น
๖. ประชาชนผู้ประสบสาธารณภัยมีความพึงพอใจในการแก้ไขปัญหาความเดือดร้อน
๗. ปัญหายาเสพติดในพื้นที่ลดลง
๘. องค์การบริหารส่วนตำบลหนองฮีมีผลการปฏิบัติงานที่มีประสิทธิภาพเพิ่มขึ้น

#### ๕) ค่าเป้าหมาย

๑. องค์การบริหารส่วนตำบลจัดให้มีโครงสร้างพื้นฐานในด้านต่างๆ เพื่อให้บริการประชาชนได้ปี ละ ๓ โครงการ
๒. ประชาชนในเขตองค์การบริหารส่วนตำบล มีความรู้และเข้ามามีส่วนร่วมในการพัฒนาการ ท่องเที่ยว ศาสนา ศิลปวัฒนธรรมประเพณีและกีฬาเพื่อขึ้นร้อยละ ๑๐ ต่อปี
๓. จำนวนผู้สูงอายุ ผู้พิการ และประชาชนโดยทั่วไปที่มีสิทธิและลงทะเบียนกับองค์การบริหาร ส่วนตำบลเพื่อขอรับสิทธิได้รับบริการอย่างทั่วถึงทุกคน ๑๐๐ เปอร์เซนต์
๔. จำนวนกลุ่มส่งเสริมอาชีพเพิ่มขึ้นปีละ ๒ กลุ่ม เพื่อให้ประชาชนในท้องถิ่นมีรายได้เพิ่มขึ้น และพึ่งตนเองได้มากขึ้น
๕. จำนวนครัวเรือนในตำบลหนองฮีสามารถบริหารจัดการขยะได้ด้วยตนเองเพิ่มขึ้นร้อยละ ๒๐ ครัวเรือนต่อปี

๖. ประชาชนผู้ประสบสาธารณภัยมีความพึงพอใจในการแก้ไขปัญหาความเดือดร้อน ร้อยละ ๘๐
๗. ปัญหาอาชญากรรมที่เกิดขึ้นในพื้นที่ลดลง ร้อยละ ๕ ต่อปี
๘. องค์การบริหารส่วนตำบลหนองฮีไทยมีผลการปฏิบัติงานที่มีประสิทธิภาพ ร้อยละ ๖๐

#### ๖) กลยุทธ์

๑. สนับสนุนโครงสร้างพื้นฐานทางเศรษฐกิจ
๒. พัฒนาแหล่งน้ำเพื่อการอุปโภค-บริโภค และทำการเกษตร
๓. พัฒนาด้านสาธารณูปโภคและสาธารณูปการ
๔. ส่งเสริมและสนับสนุนด้านการศึกษา สาธารณสุข และการกีฬา
๕. ส่งเสริมและพัฒนาคุณภาพชีวิตเด็ก เยาวชน สตรี ผู้สูงอายุ ผู้พิการ ผู้ยากไร้ และผู้ด้อยโอกาส
๖. ส่งเสริมอาชีพให้กับประชาชน
๗. ส่งเสริมและพัฒนากลุ่มองค์กรประชาชนให้มีความเข้มแข็ง
๘. ป้องกัน บำบัด ฟื้นฟู ติดตามและช่วยเหลือเกี่ยวกับยาเสพติด
๙. สนับสนุนด้านความปลอดภัยในชีวิตและทรัพย์สินของประชาชน
๑๐. ส่งเสริมให้ประชาชนเข้ามามีส่วนร่วมในการพัฒนาท้องถิ่น และสร้างเครือข่ายประชาธิปไตย
๑๑. พัฒนาและส่งเสริมด้านการเกษตร
๑๒. อนุรักษ์ ฟื้นฟูทรัพยากรธรรมชาติและสิ่งแวดล้อม
๑๓. อนุรักษ์ ฟื้นฟู สืบสานศาสนา ศิลปวัฒนธรรม จารีตประเพณี และภูมิปัญญาท้องถิ่น
๑๔. ส่งเสริมให้ประชาชนนำแนวทางปรัชญาเศรษฐกิจพอเพียงมาใช้ในการดำเนินชีวิต
๑๕. พัฒนาประสิทธิภาพในการปฏิบัติงานในด้านต่างๆ เพื่อให้บริการประชาชนได้อย่างทั่วถึง
๑๖. ส่งเสริมให้ทุกภาคส่วนเข้ามามีส่วนร่วมในการปฏิบัติงานในด้านต่างๆขององค์การบริหารส่วนตำบลภายใต้หลักธรรมาภิบาล

#### ๗) จุดยืนทางยุทธศาสตร์

- ๑) พัฒนาชุมชนให้น่าอยู่มีความปลอดภัย โดยได้รับบริการสาธารณะด้านโครงสร้างพื้นฐานที่จำเป็นเพื่อความสะดวก รวดเร็ว และรองรับการขยายตัวของชุมชนและเศรษฐกิจ
- ๒) พัฒนาระบบการศึกษา ส่งเสริมและสนับสนุนกิจกรรมสำคัญทางศาสนา อนุรักษ์ ศิลปวัฒนธรรมท้องถิ่นให้คงอยู่สืบไป
- ๓) ส่งเสริมและพัฒนาศักยภาพคนและความเข้มแข็งของชุมชนในการพึ่งตนเองตามหลักปรัชญาของเศรษฐกิจพอเพียง
- ๔) กำจัดขยะมูลฝอยสิ่งปฏิกูลและมลภาวะสิ่งแวดล้อมในท้องถิ่นอย่างมีระบบและมีความยั่งยืน
- ๕) องค์การบริหารส่วนตำบลมีการบริหารจัดการภาครัฐที่ดีและมีส่วนร่วมจากทุกภาคส่วน

๘) ความเชื่อมโยงของยุทธศาสตร์ในภาพรวม  
การจัดทำแผนพัฒนาท้องถิ่นสี่ปีขององค์การบริหารส่วนตำบลมีความเชื่อมโยงของยุทธศาสตร์ในภาพรวม ดังนี้

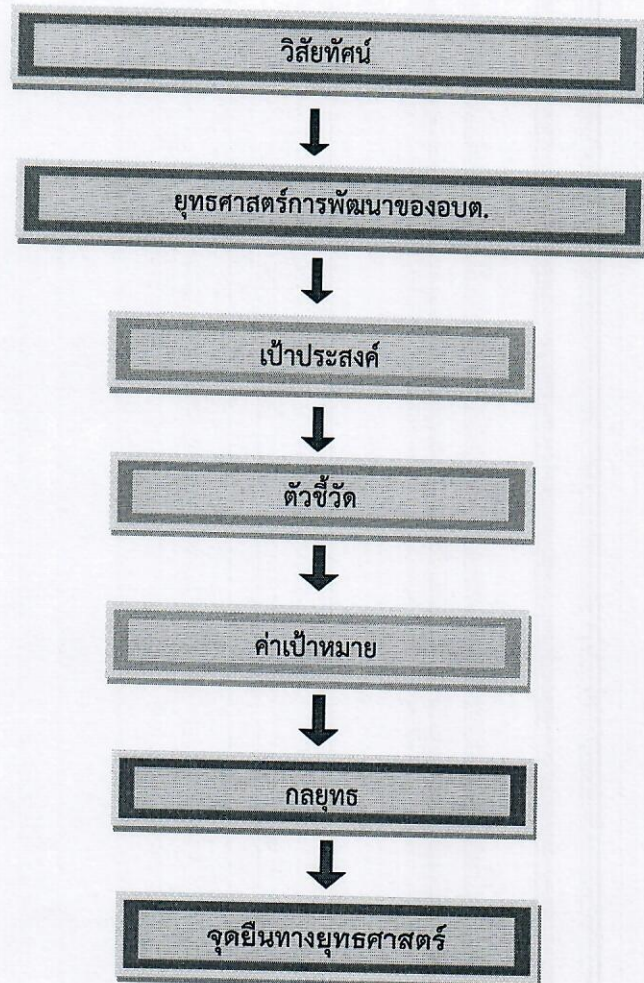

### (๓) การวิเคราะห์เพื่อพัฒนาท้องถิ่น

องค์การบริหารส่วนตำบลหนองฮี ได้วางแนวคิดในการพัฒนาองค์กรตามแผนยุทธศาสตร์ การพัฒนาองค์กรการบริหารส่วนตำบลหนองฮี รวมถึงได้เพิ่มเติมแนวคิดในการพัฒนาตามกรอบยุทธศาสตร์การพัฒนาขององค์การบริหารส่วนตำบลหนองฮี ภายใต้กรอบนโยบายทิศทาง แนวทางการพัฒนาขององค์กรปกครองส่วนท้องถิ่น ประจำปี

นอกจากนี้ได้มีการวิเคราะห์ศักยภาพเพื่อประเมินสถานการณ์การพัฒนาในปัจจุบันและโอกาสการพัฒนาในอนาคตของท้องถิ่น ด้วยเทคนิค SWOT ANALYSIS ดังนี้

#### จุดแข็ง (Strengths : S)

๑. องค์การบริหารส่วนตำบลหนองฮีมีผู้บริหารที่มีวิสัยทัศน์การพัฒนาที่ชัดเจนเน้นการพัฒนาให้ครบทุกด้าน และยังเน้นในเรื่องของการพัฒนาอาชีพการเพิ่มรายได้ให้กับประชาชนและชุมชน ซึ่งเป็นฐานรากของการพัฒนาที่ยั่งยืน

๒. ประชาชนมีความสามัคคีร่วมแรงร่วมใจในการทำกิจกรรมเพื่อส่วนรวม
๓. เปิดโอกาสให้ประชาชนได้มีส่วนร่วมในการพัฒนาและกิจกรรมต่างๆของอบต.
๔. มีกลุ่มอาชีพที่เข้มแข็งสามารถบริหารจัดการอย่างมีประสิทธิภาพ
๕. ตำบลหนองฮีมีวัฒนธรรม ประเพณี วิถีชีวิตและภูมิปัญญาท้องถิ่นที่เป็นเอกลักษณ์ของตนเอง
๖. ประชาชน ชุมชน ให้การสนับสนุน ส่งเสริม ตรวจสอบ ติดตามการดำเนินงานขององค์การบริหารส่วนตำบล

#### จุดอ่อน ( Weaknesses : W )

๑. บุคลากรขององค์การบริหารส่วนตำบลหนองฮีบางส่วนยังขาดความรู้ ความเข้าใจในระบบการบริการสมัยใหม่ที่มีเทคนิคและเทคโนโลยีสมัยใหม่เข้ามาเกี่ยวข้อง
๒. มีบุคลากรไม่เพียงพอ
๓. ความไม่คงที่ของกระแสไฟฟ้า (ตกบ่อย) ทำให้อุปกรณ์ขารุดบ่อยครั้ง
๔. ปัญหาถนนชำรุด เสื่อมโทรม การคมนาคมไม่สะดวก
๕. การพัฒนาตำบลขึ้นอยู่กับนโยบายของผู้บริหารทำให้การพัฒนาในบางเรื่องไม่ต่อเนื่อง

#### โอกาส ( Opportunities : O )

๑. พระราชบัญญัติกำหนดแผนและขั้นตอนการกระจายอำนาจให้แก่องค์กรปกครองส่วนท้องถิ่น พ.ศ.๒๕๔๒ กำหนดให้องค์กรปกครองส่วนท้องถิ่นมีอำนาจหน้าที่ในการจัดระบบบริการสาธารณะเพื่อประชาชนในท้องถิ่น โดยให้หน่วยงานราชการส่วนกลางและส่วนภูมิภาคส่งเสริมและสนับสนุนการถ่ายโอนภารกิจให้แก่องค์กรปกครองส่วนท้องถิ่น
๒. พระราชบัญญัติการศึกษาแห่งชาติ พ.ศ.๒๕๔๒ สนับสนุนให้มีการจัดการศึกษาที่สอดคล้องกับความต้องการของประชาชนในท้องถิ่นอย่างเท่าเทียมกันและทั่วถึง
๓. ความก้าวหน้าของเทคโนโลยีและข้อมูลข่าวสารที่ทันสมัย

#### ปัญหาอุปสรรคหรือข้อจำกัด ( Threats : T )

๑. สภาพการณ์ทางเศรษฐกิจในระดับประเทศ ในระดับภูมิภาคส่งผลต่อการพัฒนาท้องถิ่น
๒. ความทันสมัยและกระแสวัฒนธรรมต่างชาติทำให้ประชาชนในท้องถิ่นลืมนรากฐานทางวัฒนธรรมที่มีอยู่
๓. นิยมวัฒนธรรมการบริโภคมากขึ้น งบประมาณในการพัฒนามีไม่เพียงพอกับปัญหาความต้องการของประชาชน
๔. มีระบบอุปถัมภ์ในการสรรหาบุคลากร

#### ๓.๒ การประเมินสถานการณ์สภาพแวดล้อมภายนอกที่เกี่ยวข้อง

ในการจัดทำแผนพัฒนาท้องถิ่นสี่ปีขององค์การบริหารส่วนตำบลนั้น ได้ทำการประเมินสถานการณ์สภาพแวดล้อมภายนอกที่เกี่ยวข้อง ซึ่งมีรายละเอียดดังนี้

#### ๑. ด้านโครงสร้างพื้นฐาน

- ๑.๑ ประชาชนต้องการเส้นทางในการสัญจรไปมาเพิ่มมากขึ้น

- ๑.๒ ไฟฟ้าส่องสว่างทางและที่สาธารณะยังไม่สามารถดำเนินการครอบคลุมพื้นที่ได้ทั้งหมด
- ๑.๓ รางระบายน้ำยังไม่เพียงพอ เกิดการอุดตันทำให้มีน้ำขังเป็นบางจุด
- ๑.๔ แหล่งน้ำในการเกษตรไม่พอเพียงในช่วงฤดูแล้งและน้ำประปาสำหรับอุปโภค-บริโภคและยังไม่ได้มาตรฐาน

## ๒.ด้านเศรษฐกิจ

๒.๑ ประชาชนไม่สามารถรวมกลุ่มกันเพื่อดำเนินการด้านเศรษฐกิจของชุมชนในรูปของกลุ่มอาชีพอย่างเข้มแข็งและขาดแหล่งเงินลงทุนในการทำกิจการและประกอบอาชีพ

๒.๒ ผลผลิตทางการเกษตรราคาตกต่ำ เนื่องจากต้องผ่านพ่อค้าแม่ค้าคนกลาง

## ๓.ด้านการศึกษา ศาสนาและวัฒนธรรม

๓.๑ ศิลปะ วัฒนธรรม จารีต ประเพณีถูกสังคัมสมัยใหม่ค่อยๆเปลี่ยนแปลงไปและไม่ค่อยมีผู้สืบทอดภูมิปัญญาท้องถิ่น

## ๔.ด้านสิ่งแวดล้อม

๔.๑ ปัญหาเรื่องการบริหารจัดการขยะในชุมชน

๔.๒ ประชาชนขาดจิตสำนึกในการการอนุรักษ์ทรัพยากรธรรมชาติและสิ่งแวดล้อม

## ๕.ด้านสังคม

๕.๑ การจราจรบนถนนมีเพิ่มมากขึ้นอาจทำให้เกิดอุบัติเหตุขึ้นได้

๕.๒ เกิดสาธารณภัยขึ้นบ่อยครั้งทำให้ทรัพย์สินของประชาชนได้รับความเสียหาย

## ๖.ด้านสาธารณสุข

๖.๑ ประชาชนไม่ค่อยให้ความสำคัญกับการออกกำลังกายและการดูแลสุขภาพของตนเอง

## ๗.ด้านส่งเสริม การเมือง การบริหาร การปกครอง การบริหารจัดการ

๗.๑ ขาดแคลนบุคลากรในการปฏิบัติงานตามตำแหน่ง

๗.๒ ขาดอุปกรณ์เครื่องมือ เครื่องใช้ในการปฏิบัติงาน

๗.๓ ประชาชนไม่ค่อยให้ความสำคัญกับการมีส่วนร่วมในการแสดงความคิดเห็น

\*\*\*\*\*

๒.๘ ความเชื่อมโยงของยุทธศาสตร์ภาครัฐ

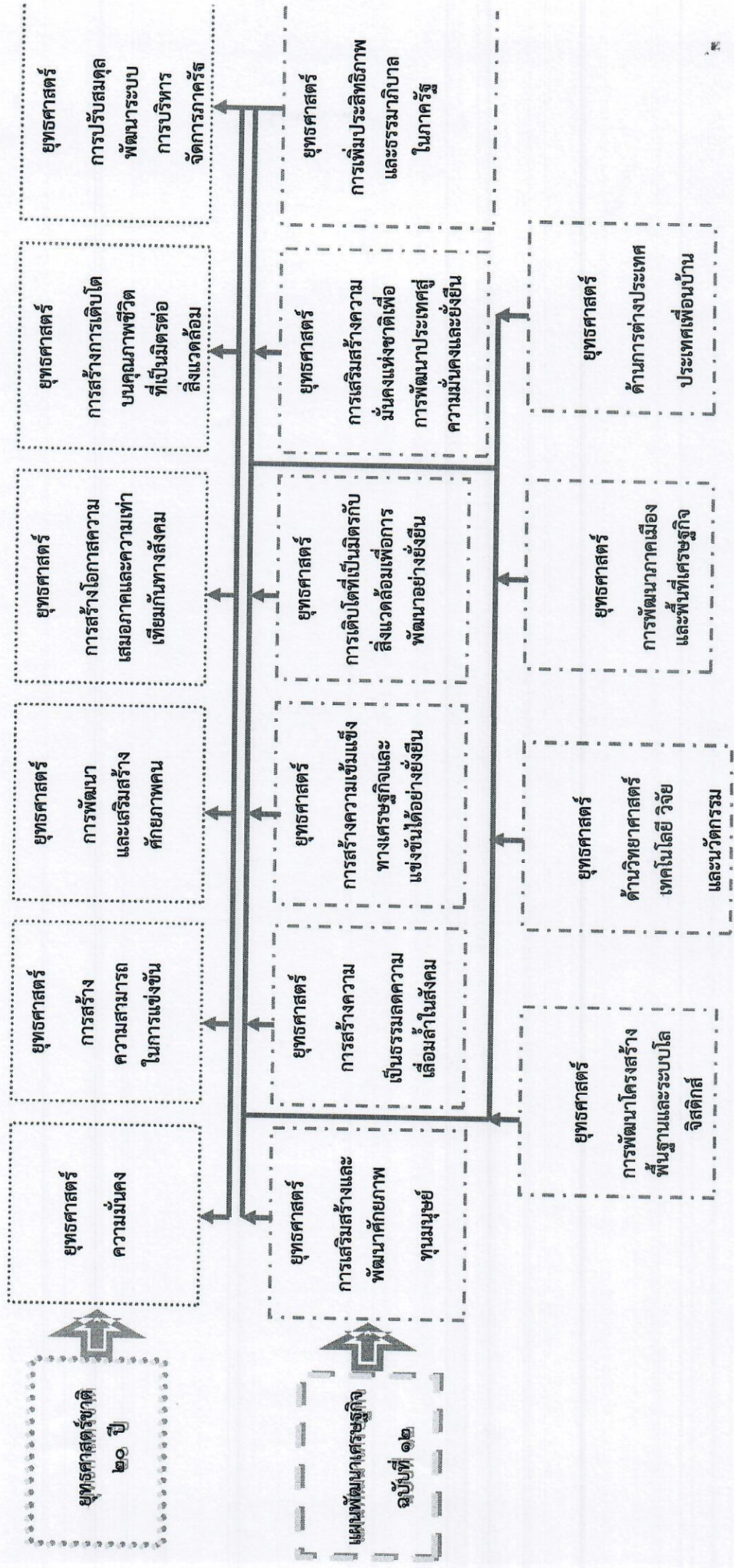

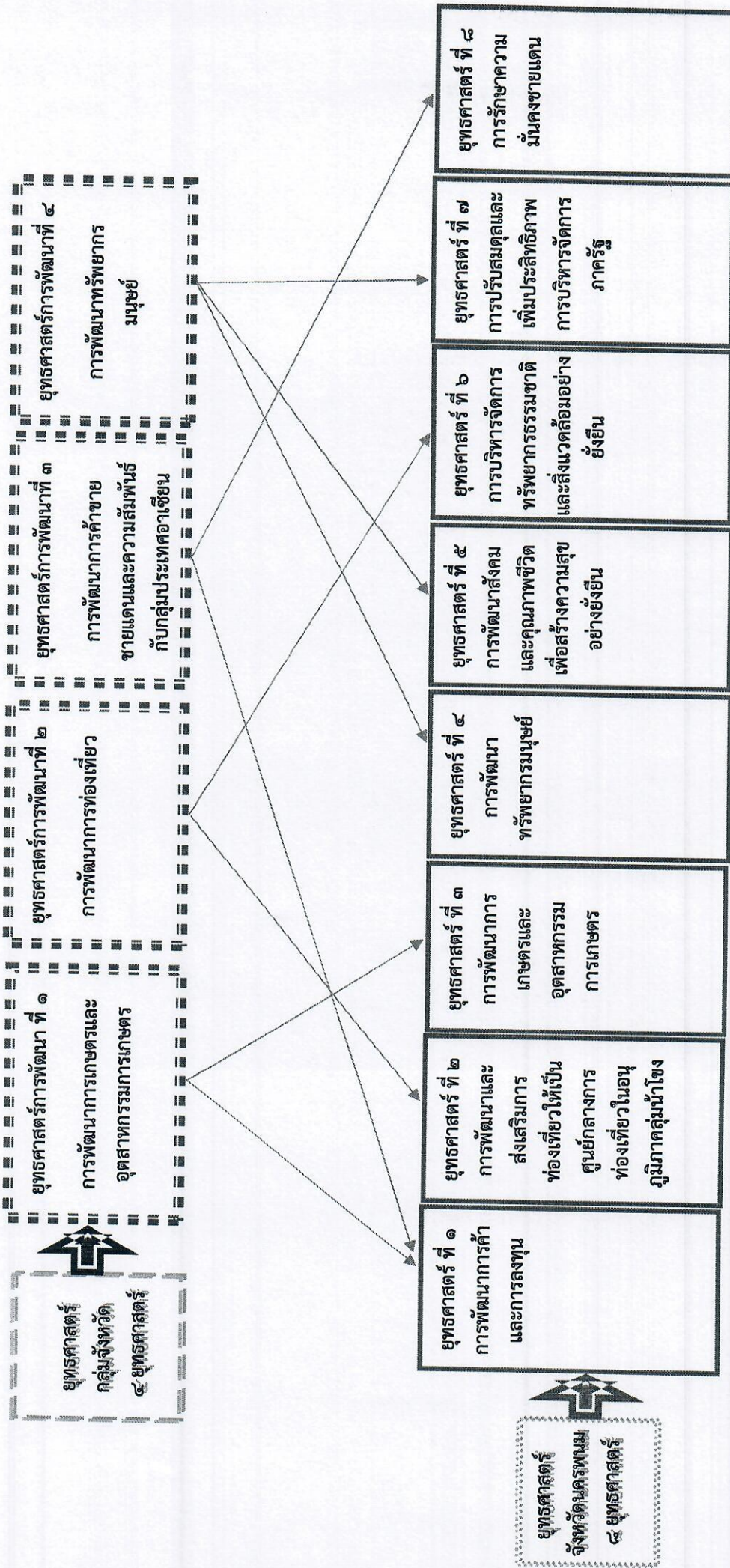

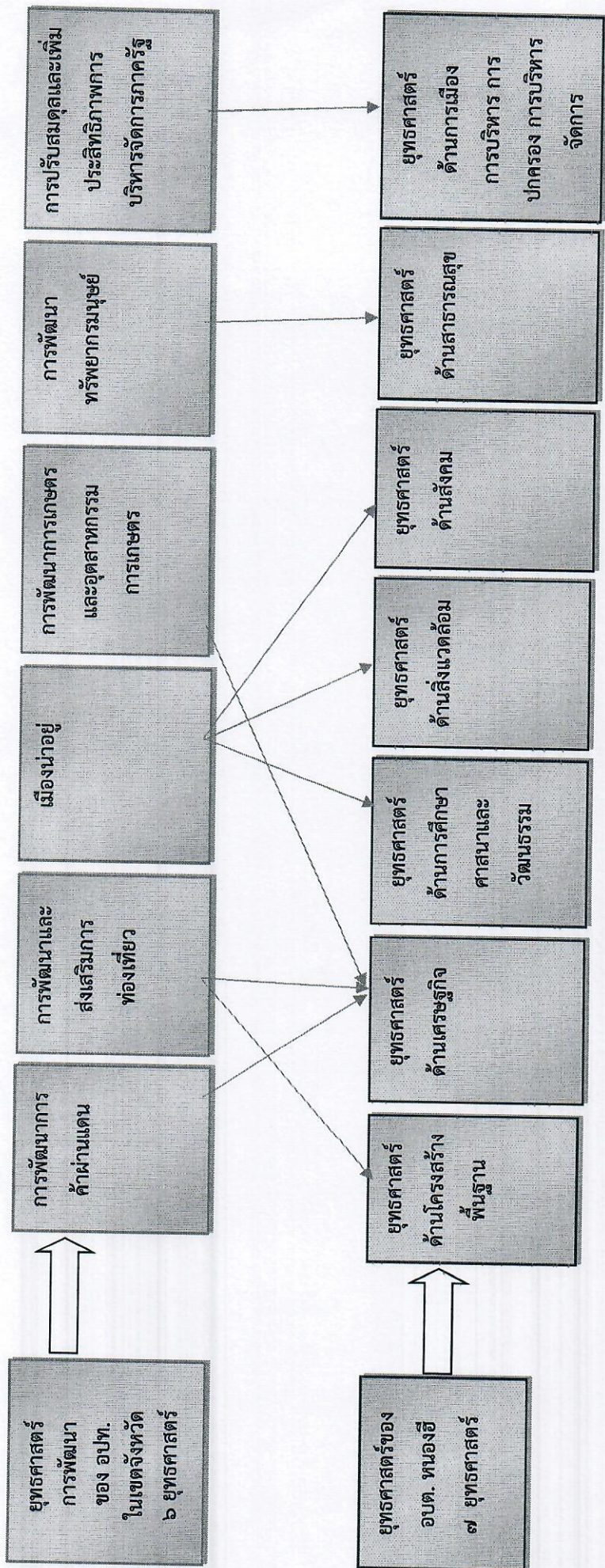

## ส่วนที่ ๓ การนำแผนพัฒนาท้องถิ่นไปสู่การปฏิบัติ

## (๑) ยุทธศาสตร์การพัฒนาและแผนงาน

ที่	ยุทธศาสตร์	ด้าน	แผนงาน	หน่วยงาน รับผิดชอบหลัก	หน่วยงาน สนับสนุน
๑	ยุทธศาสตร์ด้านโครงสร้างพื้นฐาน	ด้านบริการชุมชนและสังคม	แผนงานเคหะและชุมชน	กองช่าง	องค์การบริหารส่วนตำบลหนองฮี
๒	ยุทธศาสตร์ด้านเศรษฐกิจ	ด้านการเศรษฐกิจ	แผนงานเคหะและชุมชน	สำนักงานปลัด	
๓	ยุทธศาสตร์ด้านการศึกษา ศาสนา และวัฒนธรรม	ด้านบริหารงานทั่วไป	แผนงานการศึกษา	กองการศึกษา	
๔	ยุทธศาสตร์ด้านสิ่งแวดล้อม	ด้านบริการชุมชนและสังคม	แผนงานเคหะและชุมชน	กองช่าง สำนักงานปลัด	
		ด้านบริการชุมชนและสังคม	แผนงานการเกษตร	กองช่าง สำนักงานปลัด	
๕	ยุทธศาสตร์ด้านสังคม	ด้านบริการชุมชนและสังคม	แผนงานรักษาความสงบ ภายใน	สำนักงานปลัด	
		ด้านบริการชุมชนและสังคม	แผนงานเคหะและชุมชน	กองการศึกษา กองสวัสดิการ สังคม	
		ด้านบริการชุมชนและสังคม	แผนงานสังคม สงเคราะห์	กองสวัสดิการ สังคม	
		ด้านบริการชุมชนและสังคม	แผนงานเคหะและชุมชน	กองช่าง	
		ด้านงบกลาง	แผนงานสังคม สงเคราะห์ แผนงานสร้าง ความเข้มแข็งให้กับชุมชน	กองสวัสดิการ สังคม สำนักงานปลัด	
๖	ยุทธศาสตร์ด้านสาธารณสุข	ด้านบริการชุมชนและสังคม	แผนงานสาธารณสุข	สำนักงานปลัด	
๗	ยุทธศาสตร์ด้านส่งเสริมการเมือง การบริหาร การปกครอง การ บริหารจัดการ	ด้านบริการชุมชนและสังคม	แผนงานเคหะและชุมชน	สำนักงานปลัด, กองคลัง, กองช่าง กองการศึกษา กองสวัสดิการ สังคม	
			แผนงานบริหารงาน ทั่วไป		
			แผนงานงบกลาง		
รวม	๗ ยุทธศาสตร์	๔ ด้าน	๘ แผนงาน	๕ สำนัก/กอง	

๒. บัญชีโครงการพัฒนาท้องถิ่น

แบบ ผ.๐๑

บัญชีสรุปโครงการพัฒนา

แผนพัฒนาท้องถิ่น(พ.ศ.๒๕๖๖ - ๒๕๗๐)

องค์การบริหารส่วนตำบลหนองฮี อำเภอปลวกแดง จังหวัดนครพนม

ยุทธศาสตร์	ปี ๒๕๖๖		ปี ๒๕๖๗		ปี ๒๕๖๘		ปี ๒๕๖๙		ปี ๒๕๗๐		รวม ๕ ปี	
	จำนวนโครงการ	งบประมาณ (บาท)	จำนวนโครงการ	งบประมาณ (บาท)	จำนวนโครงการ	งบประมาณ (บาท)	จำนวนโครงการ	งบประมาณ (บาท)	จำนวนโครงการ	งบประมาณ (บาท)	จำนวนโครงการ	งบประมาณ (บาท)
๑. ยุทธศาสตร์การพัฒนาด้านโครงสร้างพื้นฐาน แผนงานอุตสาหกรรมและการโยธา	๑๖๗	๔๘,๓๑๒,๐๐๐	๑๓๖	๔๑,๓๘๓,๐๐๐	๓๕	๖,๘๕๐,๐๐๐	๑๔	๒,๕๕๐,๐๐๐	๑๐	๑,๗๕๐,๐๐๐	๓๖๒	๕๐,๘๓๕,๐๐๐
	รวม	๑๖๗	๔๘,๓๑๒,๐๐๐	๑๓๖	๔๑,๓๘๓,๐๐๐	๓๕	๖,๘๕๐,๐๐๐	๑๔	๒,๕๕๐,๐๐๐	๑๐	๑,๗๕๐,๐๐๐	๓๖๒
๒. ยุทธศาสตร์การพัฒนาด้านเศรษฐกิจ แผนงานการเกษตร	๑๒	๒๕๐,๐๐๐	๑๒	๒๕๐,๐๐๐	๑๒	๒๕๐,๐๐๐	๑๒	๒๕๐,๐๐๐	๑๒	๒๕๐,๐๐๐	๑๒	๒๕๐,๐๐๐
	รวม	๑๒	๒๕๐,๐๐๐	๑๒	๒๕๐,๐๐๐	๑๒	๒๕๐,๐๐๐	๑๒	๒๕๐,๐๐๐	๑๒	๒๕๐,๐๐๐	๑๒
๓. ยุทธศาสตร์การพัฒนาด้านการศึกษา และวัฒนธรรม แผนงานการศึกษา แผนงานศาสนา วัฒนธรรม และนันทนาการ รวม	๓๓	๗,๙๑๕,๐๐๐	๒๖	๖,๙๕๐,๐๐๐	๒๓	๖,๔๓๕,๐๐๐	๒๕	๖,๕๐๐,๐๐๐	๒๓	๖,๖๐๐,๐๐๐	๑๓๐	๓๗,๕๐๐,๐๐๐
	๑๘	๖,๔๕,๕๐๐	๑๗	๖,๓๔,๕๐๐	๑๗	๖,๓๔,๕๐๐	๑๗	๖,๓๔,๕๐๐	๑๘	๖,๔๕,๕๐๐	๘๗	๓,๑๕๒,๕๐๐
	๕๑	๘,๕๕๙,๕๐๐	๔๓	๗,๕๘๕,๕๐๐	๔๐	๗,๐๖๙,๕๐๐	๔๒	๗,๑๓๔,๕๐๐	๔๑	๗,๒๕๔,๕๐๐	๒๑๗	๓๗,๕๕๒,๕๐๐
	รวม	๑๐๖	๒๒,๑๒๙,๐๐๐	๘๒	๒๑,๒๓๐,๐๐๐	๘๓	๒๐,๒๓๙,๐๐๐	๘๖	๒๐,๓๖๘,๐๐๐	๘๒	๒๐,๖๐๐,๐๐๐	๔๑๖
๔. ยุทธศาสตร์การพัฒนาด้านทรัพยากรธรรมชาติและสิ่งแวดล้อม แผนงานการเกษตร	๑๒	๑,๖๐๐,๐๐๐	๑๒	๑,๖๐๐,๐๐๐	๑๑	๗๕๐,๐๐๐	๑๑	๗๕๐,๐๐๐	๑๐	๖๕๐,๐๐๐	๕๖	๔,๘๕๐,๐๐๐
	รวม	๑๒	๑,๖๐๐,๐๐๐	๑๒	๑,๖๐๐,๐๐๐	๑๑	๗๕๐,๐๐๐	๑๑	๗๕๐,๐๐๐	๑๐	๖๕๐,๐๐๐	๕๖

ยุทธศาสตร์	ปี ๒๕๖๖		ปี ๒๕๖๗		ปี ๒๕๖๘		ปี ๒๕๖๙		ปี ๒๕๗๐		รวม ๕ ปี	
	จำนวนโครงการ	งบประมาณ (บาท)	จำนวนโครงการ	งบประมาณ (บาท)	จำนวนโครงการ	งบประมาณ (บาท)	จำนวนโครงการ	งบประมาณ (บาท)	จำนวนโครงการ	งบประมาณ (บาท)	จำนวนโครงการ	งบประมาณ (บาท)
๕. ยุทธศาสตร์การพัฒนาตำบลสังคม												
แผนงานรักษาความสงบภายใน	๙	๖๑๕,๐๐๐	๙	๗๑๕,๐๐๐	๘	๕๖๕,๐๐๐	๘	๕๖๕,๐๐๐	๘	๕๖๕,๐๐๐	๕๒	๒,๙๒๕,๐๐๐
แผนงานเกษตรและชุมชน	๘	๑,๓๑๐,๐๐๐	๘	๑,๒๑๐,๐๐๐	๗	๑,๑๕๐,๐๐๐	๒	๒๐๐,๐๐๐	๒	๒๐๐,๐๐๐	๒๗	๕,๐๗๐,๐๐๐
แผนงานสังคมสงเคราะห์	๙	๓๐๐,๐๐๐	๙	๓๐๐,๐๐๐	๙	๓๐๐,๐๐๐	๙	๓๐๐,๐๐๐	๙	๓๐๐,๐๐๐	๔๕	๑,๕๐๐,๐๐๐
รวม	๒๖	๒,๒๒๕,๐๐๐	๒๖	๒,๒๒๕,๐๐๐	๒๔	๒,๐๑๕,๐๐๐	๑๙	๙๖๕,๐๐๐	๑๙	๑,๐๖๕,๐๐๐	๑๑๔	๘,๔๙๕,๐๐๐
๖. ยุทธศาสตร์ด้านการสาธารณสุข												
แผนงานสาธารณสุข	๑๓	๑,๗๗๐,๐๐๐	๑๓	๑,๕๗๐,๐๐๐	๑๓	๑,๔๗๐,๐๐๐	๑๓	๑,๓๗๐,๐๐๐	๑๓	๑,๒๗๐,๐๐๐	๖๕	๗,๕๕๐,๐๐๐
รวม	๑๓	๑,๗๗๐,๐๐๐	๑๓	๑,๕๗๐,๐๐๐	๑๓	๑,๔๗๐,๐๐๐	๑๓	๑,๓๗๐,๐๐๐	๑๓	๑,๒๗๐,๐๐๐	๖๕	๗,๕๕๐,๐๐๐
๗. ยุทธศาสตร์การพัฒนาตำบลสังคม การเมือง การบริหาร การปกครอง การบริหารจัดการ												
แผนงานคณะและชุมชน	๙	๘๓๓,๐๐๐	๙	๗๓๓,๐๐๐	๙	๖๘๓,๐๐๐	๙	๖๘๓,๐๐๐	๙	๖๓๓,๐๐๐	๔๕	๓,๕๖๕,๐๐๐
รวม	๙	๘๓๓,๐๐๐	๙	๗๓๓,๐๐๐	๙	๖๘๓,๐๐๐	๙	๖๘๓,๐๐๐	๙	๖๓๓,๐๐๐	๔๕	๓,๕๖๕,๐๐๐
แผนงานงบกลาง	๔	๑๔,๑๒๐,๐๐๐	๔	๑๒,๕๒๖,๘๐๐	๔	๑๓,๗๖๐,๖๒๕	๔	๑๓,๘๑๔,๘๒๕	๔	๑๓,๘๕๔,๘๒๕	๒๐	๖๘,๐๗๗,๐๗๕
รวม	๔	๑๔,๑๒๐,๐๐๐	๔	๑๒,๕๒๖,๘๐๐	๔	๑๓,๗๖๐,๖๒๕	๔	๑๓,๘๑๔,๘๒๕	๔	๑๓,๘๕๔,๘๒๕	๒๐	๖๘,๐๗๗,๐๗๕
รวมทั้งสิ้น	๒๙๔	๗๗,๖๖๙,๕๐๐	๒๕๕	๖๗,๔๗๒,๓๐๐	๑๔๘	๓๒,๑๖๕,๑๒๕	๑๒๔	๒๗,๔๑๗,๓๒๕	๑๒๔	๒๖,๗๐๗,๓๒๕	๘๙๑	๒๓๑,๑๑๔,๕๗๕

บัญชีสรุปโครงการพัฒนา ที่นำมาจากแผนพัฒนาหมู่บ้านและแผนชุมชน  
องค์การบริหารส่วนตำบลหนองฮี อำเภอปลาปาก จังหวัดนครพนม

	ปี ๒๕๖๖		ปี ๒๕๖๗		ปี ๒๕๖๘		ปี ๒๕๖๙		ปี ๒๕๗๐		รวม ๕ ปี	
	จำนวนโครงการ	งบประมาณ (บาท)	จำนวนโครงการ	งบประมาณ (บาท)	จำนวนโครงการ	งบประมาณ (บาท)	จำนวนโครงการ	งบประมาณ (บาท)	จำนวนโครงการ	งบประมาณ (บาท)	จำนวนโครงการ	งบประมาณ (บาท)
โครงการพัฒนาที่นำมาจาก แผนพัฒนาหมู่บ้าน และแผนพัฒนาชุมชน	-	-	-	-	-	-	-	-	-	-	-	-
	๑๖๖	๔๘,๐๑๒,๐๐๐	๑๓๖	๔๑,๓๘๓,๐๐๐	๓๕	๖,๘๕๐,๐๐๐	๑๔	๒,๕๕๐,๐๐๐	๑๐	๑,๗๔๐,๐๐๐	๓๖๑	๑๐๐,๕๓๕,๐๐๐
	-	-	-	-	-	-	-	-	-	-	-	-
	-	-	-	-	-	-	-	-	-	-	-	-
	-	-	-	-	-	-	-	-	-	-	-	-
<b>รวมทั้งสิ้น</b>	<b>๑๖๖</b>	<b>๔๘,๐๑๒,๐๐๐</b>	<b>๑๓๖</b>	<b>๔๑,๓๘๓,๐๐๐</b>	<b>๓๕</b>	<b>๖,๘๕๐,๐๐๐</b>	<b>๑๔</b>	<b>๒,๕๕๐,๐๐๐</b>	<b>๑๐</b>	<b>๑,๗๔๐,๐๐๐</b>	<b>๓๖๑</b>	<b>๑๐๐,๕๓๕,๐๐๐</b>

บัญชีโครงการพัฒนาท้องถิ่น

## แบบ ผ.๐๒

รายละเอียดโครงการพัฒนา

แผนพัฒนาท้องถิ่น (พ.ศ. ๒๕๖๖ - ๒๕๗๐)

สำหรับ องค์การปกครองส่วนท้องถิ่นดำเนินการ  
องค์การบริหารส่วนตำบลหนองฮี อำเภอปลาปาก จังหวัดนครพนม

๒. บัญชีโครงการพัฒนาท้องถิ่น

แบบ ผ. ๐๒

รายละเอียดโครงการพัฒนา

แผนพัฒนาท้องถิ่น (พ.ศ. ๒๕๖๖ - ๒๕๗๐)

องค์การบริหารส่วนตำบลหนองฮี อำเภอปลาปาก จังหวัดนครพนม

- ก. ยุทธศาสตร์จังหวัดที่ ๕ การพัฒนาสังคมและคุณภาพชีวิตเพื่อสร้างความสุขอย่างยั่งยืน
- ข. ยุทธศาสตร์การพัฒนาขององค์การปกครองส่วนท้องถิ่นเขตพื้นที่จังหวัดที่ ๖ ยุทธศาสตร์การพัฒนาด้านโครงสร้างพื้นฐาน

๑. ยุทธศาสตร์การพัฒนาขององค์การบริหารส่วนตำบลหนองฮีที่ ๑ ยุทธศาสตร์การพัฒนาด้านโครงสร้างพื้นฐาน

๑.๑ แผนงานอุตสาหกรรมและการโยธา : งานก่อสร้างโครงสร้างพื้นฐาน (แนวทางการพัฒนาเส้นทางคมนาคม/ไฟฟ้า/น้ำประปา)

ที่	โครงการ	วัตถุประสงค์	เป้าหมาย (ผลผลิตของโครงการ)	งบประมาณ					ตัวชี้วัด (KPI)	ผลที่คาดว่าจะได้รับ	หน่วยงาน รับผิดชอบหลัก
				๒๕๖๖ (บาท)	๒๕๖๗ (บาท)	๒๕๖๘ (บาท)	๒๕๖๙ (บาท)	๒๕๗๐ (บาท)			
๑	ขยายไหลถนนลูกรังบ้านหนองฮี หมู่ที่ ๑ สายกุดก่า	เพื่อให้ประชาชนสามารถสัญจรไปมาได้สะดวก	ขยายไหลถนนลูกรังสายกุดก่า	-	๒๐๐,๐๐๐	-	-	-	ถนนลูกรังได้รับการขยายไหลถนนจำนวน ๑ เส้น	มีถนนลูกรังที่ประชาชนสามารถสัญจรไป - มา ได้สะดวก	กองช่าง
๒	ก่อสร้างถนนลูกรังบ้านหนองฮี หมู่ที่ ๒ สายนางสาวปณิตดา มูลเมืองถึง ศพด. หนองฮี กว้าง ๕ เมตร ยาว ๘๘๐ เมตร	เพื่อให้ประชาชนสามารถสัญจรไปมาได้สะดวก	ก่อสร้างถนนลูกรัง บ้านหนองฮี หมู่ที่ ๒ สายนางสาวปณิตดา มูลเมืองถึง ศพด. หนองฮี กว้าง ๕ เมตร ยาว ๘๘๐ เมตร	๒๐๐,๐๐๐	-	-	-	-	ถนนลูกรังได้รับการก่อสร้างจำนวน ๑ เส้น	มีถนนลูกรังที่ประชาชนสามารถสัญจรไป - มา ได้สะดวก	กองช่าง

ที่	โครงการ	วัตถุประสงค์	เป้าหมาย (ผลผลิตของโครงการ)	งบประมาณ					ตัวชี้วัด (KPI)	ผลที่คาดว่าจะ จะได้รับ	หน่วยงาน รับผิดชอบหลัก
				๒๕๖๖ (บาท)	๒๕๖๗ (บาท)	๒๕๖๘ (บาท)	๒๕๖๙ (บาท)	๒๕๗๐ (บาท)			
๓	ซ่อมแซมถนนลูกรัง บ้านหนองฮี หมู่ที่ ๒ สายห้วยกะหย่อง ถึง นายนายศรีสวัสดิ์	เพื่อให้ประชาชน สามารถสัญจรไปมา ได้สะดวก	ซ่อมแซมถนนลูกรัง บ้านหนองฮี หมู่ที่ ๒ สายห้วยกะหย่อง ถึง น ายนายศรีสวัสดิ์ ยาว ๕,๐๐๐ เมตร	-	-	๒๐๐,๐๐๐	-	-	ถนนลูกรัง ได้รับการ ซ่อมแซม จำนวน ๑ เส้น	มีถนนลูกรังที่ ประชาชนสามารถ สัญจรไป - มา ได้ สะดวก	กองช่าง
๔	ซ่อมแซมถนนลูกรัง บ้านหนองฮี หมู่ที่ ๒ สายนายนายพจน์ ถึง น ายวิภาดา	เพื่อให้ประชาชน สามารถสัญจรไปมา ได้สะดวก	ซ่อมแซมถนนลูกรัง บ้าน หนองฮี หมู่ที่ ๒ สาย นายนายพจน์ ถึง นายนาย วิภาดา ยาว ๑,๐๐๐ เมตร	-	-	๑๐๐,๐๐๐	-	-	ถนนลูกรัง ได้รับการ ซ่อมแซม จำนวน ๑ เส้น	มีถนนลูกรังที่ ประชาชนสามารถ สัญจรไป - มา ได้ สะดวก	กองช่าง
๕	ก่อสร้างถนนลูกรัง บ้านหนองฮี หมู่ที่ ๒ สายบ้านนายสำเนียง ถึง ห้วยไผ่	เพื่อให้ประชาชน สามารถสัญจรไปมา ได้สะดวก	ก่อสร้างถนนลูกรัง บ้าน หนองฮี หมู่ที่ ๒ สาย บ้านนายสำเนียง ถึง ห้วย ไผ่ กว้าง ๕ เมตร ยาว ๒,๐๐๐ เมตร	-	-	-	-	๒๐๐,๐๐๐	ถนนลูกรัง ได้รับการ ก่อสร้าง จำนวน ๑ เส้น	มีถนนลูกรังที่ ประชาชนสามารถ สัญจรไป - มา ได้ สะดวก	กองช่าง
๖	ซ่อมแซมถนนลูกรัง บ้านหนองฮี หมู่ที่ ๒ สายนายนายศักดิ์สิทธิ์ ถึง นายนายศุหา	เพื่อให้ประชาชน สามารถสัญจรไปมา ได้สะดวก	ซ่อมแซมถนนลูกรัง บ้านหนองฮี หมู่ที่ ๒ สายนายนายศักดิ์สิทธิ์ ถึง นายนายศุหา ยาว ๖๐๐ เมตร	-	-	-	-	๗๐,๐๐๐	ถนนลูกรัง ได้รับการ ซ่อมแซม จำนวน ๑ เส้น	มีถนนลูกรังที่ ประชาชนสามารถ สัญจรไป - มา ได้ สะดวก	กองช่าง

ที่	โครงการ	วัตถุประสงค์	เป้าหมาย (ผลผลิตของโครงการ)	งบประมาณ					ตัวชี้วัด (KPI)	ผลที่คาดว่าจะ จะได้รับ	หน่วยงาน รับผิดชอบหลัก
				๒๕๖๖ (บาท)	๒๕๖๗ (บาท)	๒๕๖๘ (บาท)	๒๕๖๙ (บาท)	๒๕๗๐ (บาท)			
๗	ซ่อมแซมถนนลูกรัง บ้านหนองฮี หมู่ที่ ๒ สายนายนายทรงมี ถึง นายนายศักดิ์สิทธิ์	เพื่อให้ประชาชน สามารถสัญจรไปมา ได้สะดวก	ซ่อมแซมถนนลูกรัง บ้าน หนองฮี หมู่ที่ ๒ สายนา นายนายทรงมี ถึง นายนาย ศักดิ์สิทธิ์ ยาว ๕๐๐ เมตร	-	-	-	-	๗๐,๐๐๐	ถนนลูกรัง ได้รับการ ซ่อมแซม จำนวน ๑ เส้น	มีถนนลูกรังที่ ประชาชนสามารถ สัญจรไป - มา ได้ สะดวก	กองช่าง
๘	ก่อสร้างถนนลูกรัง บ้านหนองฮี หมู่ที่ ๒ สายกุดฮ้าง - นานายไย	เพื่อให้ประชาชน สามารถสัญจรไปมา ได้สะดวก	ก่อสร้างถนนลูกรัง บ้าน หนองฮี หมู่ที่ ๒ สายกุด ฮ้าง ถึง นานายไย	-	-	-	๑๐๐,๐๐๐	-	ถนนลูกรัง ได้รับการ ก่อสร้าง จำนวน ๑ เส้น	มีถนนลูกรังที่ ประชาชนสามารถ สัญจรไป - มา ได้ สะดวก	กองช่าง
๙	ซ่อมแซมถนนลูกรัง บ้านหนองฮี หมู่ที่ ๒ สายนายนายพรโสภา ถึง นางนางพูนสา	เพื่อให้ประชาชน สามารถสัญจรไปมา ได้สะดวก	ซ่อมแซมถนนลูกรัง บ้าน หนองฮี หมู่ที่ ๒ สายนา นายพรโสภา ถึง นางนาง พูนสา	-	-	-	-	๑๐๐,๐๐๐	ถนนลูกรัง ได้รับการ ซ่อมแซม จำนวน ๑ เส้น	มีถนนลูกรังที่ ประชาชนสามารถ สัญจรไป - มา ได้ สะดวก	กองช่าง
๑๐	ซ่อมแซมถนนลูกรัง บ้านหนองฮี หมู่ที่ ๒ สายนายนายสมจิตร ถึง นายนายครสวรรค์	เพื่อให้ประชาชน สามารถสัญจรไปมา ได้สะดวก	ซ่อมแซมถนนลูกรัง บ้าน หนองฮี หมู่ที่ ๒ สายนา นายสมจิตร ถึง นายนายค รสวรรค์	-	-	๑๐๐,๐๐๐	-	-	ถนนลูกรัง ได้รับการ ซ่อมแซม จำนวน ๑ เส้น	มีถนนลูกรังที่ ประชาชนสามารถ สัญจรไป - มา ได้ สะดวก	กองช่าง
๑๑	ซ่อมแซมถนนลูกรัง บ้านหนองฮี หมู่ที่ ๒ สายนายนายทรงเดช ถึง นางนางโคตรมา	เพื่อให้ประชาชน สามารถสัญจรไปมา ได้สะดวก	ซ่อมแซมถนนลูกรัง บ้าน หนองฮี หมู่ที่ ๒ สายนา นายทรงเดช ถึง นางนาง โคตรมา	-	-	๑๐๐,๐๐๐	-	-	ถนนลูกรัง ได้รับการ ซ่อมแซม จำนวน ๑ เส้น	มีถนนลูกรังที่ ประชาชนสามารถ สัญจรไป - มา ได้ สะดวก	กองช่าง

ที่	โครงการ	วัตถุประสงค์	เป้าหมาย (ผลผลิตของโครงการ)	งบประมาณ						ตัวชี้วัด (KPI)	ผลที่คาดว่าจะได้รับ	หน่วยงาน รับผิดชอบหลัก
				๒๕๖๖ (บาท)	๒๕๖๗ (บาท)	๒๕๖๘ (บาท)	๒๕๖๙ (บาท)	๒๕๗๐ (บาท)				
๑๒	ซ่อมแซมถนนลูกรัง บ้านหนองฮี หมู่ที่ ๒ สายบ้านนายเปื้องถึง นางนางประภรณ์ จันทร์ศรีเมือง	เพื่อให้ประชาชน สามารถสัญจรไปมา ได้สะดวก	ซ่อมแซมถนนลูกรัง บ้าน หนองฮี หมู่ที่ ๒ สาย บ้านนายเปื้องถึง นา นางประภรณ์ จันทร์ศรี เมือง กว้าง ๔ เมตร ยาว ๖๓๐ เมตร	-	๑๐๐,๐๐๐	-	-	-	-	ถนนลูกรัง ได้รับการ ซ่อมแซม จำนวน ๑ เส้น	มีถนนลูกรังที่ ประชาชนสามารถ สัญจรไป - มา ได้ สะดวก	กองช่าง
๑๓	ซ่อมแซมถนนลูกรัง บ้านหนองฮี หมู่ที่ ๒ สายห้วยกระหอยถึง โสกแดง	เพื่อให้ประชาชน สามารถสัญจรไปมา ได้สะดวก	ซ่อมแซมถนนลูกรัง บ้าน หนองฮี หมู่ที่ ๒ สาย ห้วยกระหอยถึง โสก แดง กว้าง ๔ เมตร ยาว ๓,๐๐๐ เมตร	-	๒๐๐,๐๐๐	-	-	-	-	ถนนลูกรัง ได้รับการ ซ่อมแซม จำนวน ๑ เส้น	มีถนนลูกรังที่ ประชาชนสามารถ สัญจรไป - มา ได้ สะดวก	กองช่าง
๑๔	ซ่อมแซมถนนลูกรัง บ้านหนองฮี หมู่ที่ ๒ สายอนุสรณ์สถานเสี่ยง เป็นแตก	เพื่อให้ประชาชน สามารถสัญจรไปมา ได้สะดวก	ซ่อมแซมถนนลูกรัง บ้าน หนองฮี หมู่ที่ ๒ สาย อนุสรณ์สถานเสี่ยงเป็น แตก กว้าง ๔ เมตร ยาว ๑,๐๐๐ เมตร	-	๑๐๐,๐๐๐	-	-	-	-	ถนนลูกรัง ได้รับการ ซ่อมแซม จำนวน ๑ เส้น	มีถนนลูกรังที่ ประชาชนสามารถ สัญจรไป - มา ได้ สะดวก	กองช่าง
๑๕	ซ่อมแซมถนนลูกรัง บ้านหนองฮี หมู่ที่ ๒ สายห้วยเตยถึง ห้วย กระหอย	เพื่อให้ประชาชน สามารถสัญจรไปมา ได้สะดวก	ซ่อมแซมถนนลูกรัง บ้าน หนองฮี หมู่ที่ ๒ สายห้วย เตยถึง ห้วยกระหอย กว้าง ๔ เมตร ยาว ๑,๐๐๐ เมตร	-	๑๐๐,๐๐๐	-	-	-	-	ถนนลูกรัง ได้รับการ ซ่อมแซม จำนวน ๑ เส้น	มีถนนลูกรังที่ ประชาชนสามารถ สัญจรไป - มา ได้ สะดวก	กองช่าง

ที่	โครงการ	วัตถุประสงค์	เป้าหมาย (ผลผลิตของโครงการ)	งบประมาณ					ตัวชี้วัด (KPI)	ผลที่คาดว่าจะ จะได้รับ	หน่วยงาน รับผิดชอบหลัก
				๒๕๖๖ (บาท)	๒๕๖๗ (บาท)	๒๕๖๘ (บาท)	๒๕๖๙ (บาท)	๒๕๗๐ (บาท)			
๑๖	ซ่อมแซมถนนลูกรัง บ้านหนองฮี หมู่ที่ ๒ สายห้วยกระหยัง ถึงปึงคอง	เพื่อให้ประชาชน สามารถสัญจรไปมา ได้สะดวก	ซ่อมแซมถนนลูกรัง บ้าน หนองฮี หมู่ที่ ๒ สาย ห้วยกระหยัง ถึงปึงคอง กว้าง ๔ เมตร ยาว ๒,๐๐๐ เมตร	-	-	๑๐๐,๐๐๐	-	-	ถนนลูกรัง ได้รับการ ซ่อมแซม จำนวน ๑ เส้น	มีถนนลูกรังที่ ประชาชนสามารถ สัญจรไป - มา ได้ สะดวก	กองช่าง
๑๗	ซ่อมแซมถนนลูกรัง บ้านหนองฮี หมู่ที่ ๒ สายหนองขาม ๑ ถึง บ้านหนองกุง	เพื่อให้ประชาชน สามารถสัญจรไปมา ได้สะดวก	ซ่อมแซมถนนลูกรัง บ้านหนองฮี หมู่ที่ ๒ สายหนองขาม ๑ ถึง บ้านหนองกุง กว้าง ๕ เมตร ยาว ๓๐๐ เมตร	๑๐๐,๐๐๐	-	-	-	-	ถนนลูกรัง ได้รับการ ซ่อมแซม จำนวน ๑ เส้น	มีถนนลูกรังที่ ประชาชนสามารถ สัญจรไป - มา ได้ สะดวก	กองช่าง
๑๘	ซ่อมแซมถนนลูกรัง บ้านหนองฮี หมู่ที่ ๒ สายบ้านนางแพงสี ถึง ห้วยกระหยัง	เพื่อให้ประชาชน สามารถสัญจรไปมา ได้สะดวก	ซ่อมแซมถนนลูกรัง บ้านหนองฮี หมู่ที่ ๒ สายบ้านนางแพงสี ถึง ห้วยกระหยัง ยาว ๒,๐๐๐ เมตร	-	๑๐๐,๐๐๐	-	-	-	ถนนลูกรัง ได้รับการ ซ่อมแซม จำนวน ๑ เส้น	มีถนนลูกรังที่ ประชาชนสามารถ สัญจรไป - มา ได้ สะดวก	กองช่าง
๑๙	ก่อสร้างถนนลูกรัง บ้านหนองฮี หมู่ที่ ๒ สายนายไชย ถึง น นายแคะ	เพื่อให้ประชาชน สามารถสัญจรไปมา ได้สะดวก	ก่อสร้างถนนลูกรัง บ้าน หนองฮี หมู่ที่ ๒ สายนา นายไชย ถึง นายแคะ กว้าง ๔ เมตร ยาว ๘๐๐ เมตร	-	-	-	-	๑๐๐,๐๐๐	ถนนลูกรัง ได้รับการ ก่อสร้าง จำนวน ๑ เส้น	มีถนนลูกรังที่ ประชาชนสามารถ สัญจรไป - มา ได้ สะดวก	กองช่าง

ที่	โครงการ	วัตถุประสงค์	เป้าหมาย (ผลผลิตของโครงการ)	งบประมาณ					ตัวชี้วัด (KPI)	ผลที่คาดว่าจะ จะได้รับ	หน่วยงาน รับผิดชอบหลัก
				๒๕๖๖ (บาท)	๒๕๖๗ (บาท)	๒๕๖๘ (บาท)	๒๕๖๙ (บาท)	๒๕๗๐ (บาท)			
๒๐	ซ่อมแซมถนนลูกรัง บ้านหนองฮี หมู่ที่ ๒ สายเรียบคลองน้ำทุ่งนา โพธิ์ ถึง บ้านนาสะเดา	เพื่อให้ประชาชน สามารถสัญจรไปมา ได้สะดวก	ซ่อมแซมถนนลูกรัง บ้าน หนองฮี หมู่ที่ ๒ สาย เรียบคลองน้ำทุ่งนาโพธิ์ ถึง บ้านนาสะเดา กว้าง ๔ เมตร ยาว ๓,๐๐๐ เมตร	-	-	๒๐๐,๐๐๐	-	-	ถนนลูกรัง ได้รับการ ซ่อมแซม จำนวน ๑ เส้น	มีถนนลูกรังที่ ประชาชนสามารถ สัญจรไป - มา ได้ สะดวก	กองช่าง
๒๑	ซ่อมแซมถนนลูกรัง บ้านหนองฮี หมู่ที่ ๒ สายนานายมกุฎ ถึง นายตรระกูล	เพื่อให้ประชาชน สามารถสัญจรไปมา ได้สะดวก	ซ่อมแซมถนนลูกรังบ้าน หนองฮี หมู่ที่ ๒ สาย นานายมกุฎ ถึง นาย ตรระกูล กว้าง ๔ เมตร ยาว ๘๐๐ เมตร	-	-	-	๑๐๐,๐๐๐	-	ถนนลูกรัง ได้รับการ ซ่อมแซม จำนวน ๑ เส้น	มีถนนลูกรังที่ ประชาชนสามารถ สัญจรไป - มา ได้ สะดวก	กองช่าง
๒๒	ซ่อมแซมถนนลูกรัง บ้านหนองฮี หมู่ที่ ๒ สายนายวิฑูรย์ ถึง นายโยทย์	เพื่อให้ประชาชน สามารถสัญจรไปมา ได้สะดวก	ซ่อมแซมถนนลูกรัง บ้าน หนองฮี หมู่ที่ ๒ สายนา นายวิฑูรย์ ถึง นาย โยทย์ กว้าง ๔ เมตร ยาว ๑,๐๐๐ เมตร	-	-	-	๑๐๐,๐๐๐	-	ถนนลูกรัง ได้รับการ ซ่อมแซม จำนวน ๑ เส้น	มีถนนลูกรังที่ ประชาชนสามารถ สัญจรไป - มา ได้ สะดวก	กองช่าง
๒๓	ก่อสร้างถนนลูกรัง บ้านหนองฮี หมู่ที่ ๒ สายนายเกาะ ถึง คลองส่งน้ำ	เพื่อให้ประชาชน สามารถสัญจรไปมา ได้สะดวก	ก่อสร้างถนนลูกรัง บ้าน หนองฮี หมู่ที่ ๒ สายนา นายเกาะ ถึง คลองส่งน้ำ กว้าง ๔ เมตร ยาว ๘๐๐ เมตร	-	-	๑๐๐,๐๐๐	-	-	ถนนลูกรัง ได้รับการ ก่อสร้าง จำนวน ๑ เส้น	มีถนนลูกรังที่ ประชาชนสามารถ สัญจรไป - มา ได้ สะดวก	กองช่าง

ที่	โครงการ	วัตถุประสงค์	เป้าหมาย (ผลผลิตของโครงการ)	งบประมาณ					ตัวชี้วัด (KPI)	ผลที่คาดว่าจะ จะได้รับ	หน่วยงาน รับผิดชอบหลัก
				๒๕๖๖ (บาท)	๒๕๖๗ (บาท)	๒๕๖๘ (บาท)	๒๕๖๙ (บาท)	๒๕๗๐ (บาท)			
๒๔	ก่อสร้างถนนลูกรังบ้าน โพนทัน หมู่ที่ ๓ สาย นายนายอภิชาติ ถึง นา ร.ต.อ. ปัญญา กวาง ๖	เพื่อให้ประชาชน สามารถสัญจรไปมา ได้สะดวก	ก่อสร้างถนนลูกรังบ้าน โพนทัน หมู่ที่ ๓ สาย นายนายอภิชาติ ถึง นา ร.ต.อ. ปัญญา กวาง ๖ เมตร	-	-	๑๐๐,๐๐๐	-	-	ถนนลูกรัง ได้รับการ ก่อสร้าง จำนวน ๑ เส้น	มีถนนลูกรังที่ ประชาชนสามารถ สัญจรไป - มา ได้ สะดวก	กองช่าง
๒๕	ก่อสร้างถนนลูกรัง บ้าน โพนทัน หมู่ที่ ๓ สาย นางสาวเขตรัตน์ ถึง ถนนสายหนองหมาใน กวาง ๗ เมตร ยาว ๖๐๐ เมตร	เพื่อให้ประชาชน สามารถสัญจรไปมา ได้สะดวก	ก่อสร้างถนนลูกรัง บ้าน โพนทัน หมู่ที่ ๓ สายนา นางสาวเขตรัตน์ ถึง ถนนสายหนองหมาใน กวาง ๗ เมตร ยาว ๖๐๐ เมตร	๑๐๐,๐๐๐	-	-	-	-	ถนนลูกรัง ได้รับการ ก่อสร้าง จำนวน ๑ เส้น	มีถนนลูกรังที่ ประชาชนสามารถ สัญจรไป - มา ได้ สะดวก	กองช่าง
๒๖	ก่อสร้างถนนลูกรัง บ้าน โพนทัน หมู่ที่ ๓ สาย ห้วยแคน กวาง ๔ เมตร	เพื่อให้ประชาชน สามารถสัญจรไปมา ได้สะดวก	ก่อสร้างถนนลูกรัง บ้าน โพนทัน หมู่ที่ ๓ สาย ห้วยแคน กวาง ๔ เมตร ยาว ๖๐๐ เมตร	-	๑๐๐,๐๐๐	-	-	-	ถนนลูกรัง ได้รับการ ก่อสร้าง จำนวน ๑ เส้น	มีถนนลูกรังที่ ประชาชนสามารถ สัญจรไป - มา ได้ สะดวก	กองช่าง
๒๗	ก่อสร้างถนนลูกรัง บ้าน โพนทัน หมู่ที่ ๓ สาย เรียบห้วยน้อยทั้งสองข้าง	เพื่อให้ประชาชน สามารถสัญจรไปมา ได้สะดวก	ก่อสร้างถนนลูกรัง บ้าน โพนทัน หมู่ที่ ๓ สาย เรียบห้วยน้อยทั้งสองข้าง	-	๑๐๐,๐๐๐	-	-	-	ถนนลูกรัง ได้รับการ ก่อสร้าง จำนวน ๑ เส้น	มีถนนลูกรังที่ ประชาชนสามารถ สัญจรไป - มา ได้ สะดวก	กองช่าง

ที่	โครงการ	วัตถุประสงค์	เป้าหมาย (ผลผลิตของโครงการ)	งบประมาณ					ตัวชี้วัด (KPI)	ผลที่คาดว่าจะ จะได้รับ	หน่วยงาน รับผิดชอบหลัก
				๒๕๖๖ (บาท)	๒๕๖๗ (บาท)	๒๕๖๘ (บาท)	๒๕๖๙ (บาท)	๒๕๗๐ (บาท)			
๒๘	ซ่อมแซมถนนลูกรัง บ้านจตุรกาย หมู่ที่ ๔ สายบ้านจตุรกาย ถึง บ้านนาดอกไม้	เพื่อให้ประชาชน สามารถสัญจรไปมา ได้สะดวก	ซ่อมแซมถนนลูกรัง บ้าน จตุรกาย หมู่ที่ ๔ สาย บ้านจตุรกาย ถึง บ้านนา ดอกไม้ กว้าง ๕ เมตร ยาว ๓,๐๐๐ เมตร	-	-	-	-	-	ถนนลูกรัง ได้รับการ ซ่อมแซม จำนวน ๑ เส้น	มีถนนลูกรังที่ ประชาชนสามารถ สัญจรไป - มา ได้ สะดวก	กองช่าง
๒๙	ซ่อมแซมถนนลูกรัง บ้านจตุรกาย หมู่ที่ ๔ สายบ้านนาหมื่น ถึง ชลประทาน	เพื่อให้ประชาชน สามารถสัญจรไปมา ได้สะดวก	ซ่อมแซมถนนลูกรัง บ้าน จตุรกาย หมู่ที่ ๔ สายนา นายหมื่น ถึง ชลประทาน ยาว ๑,๐๐๐ เมตร	-	-	๑๐๐,๐๐๐	-	-	ถนนลูกรัง ได้รับการ ซ่อมแซม จำนวน ๑ เส้น	มีถนนลูกรังที่ ประชาชนสามารถ สัญจรไป - มา ได้ สะดวก	กองช่าง
๓๐	ซ่อมแซมถนนลูกรัง บ้านจตุรกาย หมู่ที่ ๔ สายนางพญา ถึง นายบุญวา	เพื่อให้ประชาชน สามารถสัญจรไปมา ได้สะดวก	ซ่อมแซมถนนลูกรัง บ้าน จตุรกาย หมู่ที่ ๔ สายนา นายบุญมาก ถึง นาย บุญวา ยาว ๑,๐๐๐ เมตร	-	-	๑๐๐,๐๐๐	-	-	ถนนลูกรัง ได้รับการ ซ่อมแซม จำนวน ๑ เส้น	มีถนนลูกรังที่ ประชาชนสามารถ สัญจรไป - มา ได้ สะดวก	กองช่าง
๓๑	ซ่อมแซมถนนลูกรัง บ้านจตุรกาย หมู่ที่ ๔ สายนางสุชาติ ถึง ห้วยไผ่	เพื่อให้ประชาชน สามารถสัญจรไปมา ได้สะดวก	ซ่อมแซมถนนลูกรังบ้าน จตุรกาย หมู่ที่ ๔ สายนา นางสุชาติ ถึง ห้วยไผ่	-	-	-	๑๐๐,๐๐๐	-	ถนนลูกรัง ได้รับการ ซ่อมแซม จำนวน ๑ เส้น	มีถนนลูกรังที่ ประชาชนสามารถ สัญจรไป - มา ได้ สะดวก	กองช่าง

ที่	โครงการ	วัตถุประสงค์	เป้าหมาย (ผลผลิตของโครงการ)	งบประมาณ						ตัวชี้วัด (KPI)	ผลที่คาดว่าจะ จะได้รับ	หน่วยงาน รับผิดชอบหลัก
				๒๕๖๖ (บาท)	๒๕๖๗ (บาท)	๒๕๖๘ (บาท)	๒๕๖๙ (บาท)	๒๕๗๐ (บาท)				
๓๒	ซ่อมแซมถนนลูกรัง บ้านจตุรศร หมู่ที่ ๔ สายวัดป่าบ้านกุ้งโกน ถึง นานายแสง	เพื่อให้ประชาชน สามารถสัญจรไปมา ได้สะดวก	ซ่อมแซมถนนลูกรัง บ้าน จตุรศร หมู่ที่ ๔ สายวัด ป่าบ้านกุ้งโกน ถึง นา นายแสง ยาว ๒,๐๐๐ เมตร	-	๒๐๐,๐๐๐	-	-	-	-	ถนนลูกรัง ได้รับการ ซ่อมแซม จำนวน ๑ เส้น	มีถนนลูกรังที่ ประชาชนสามารถ สัญจรไป - มา ได้ สะดวก	กองช่าง
๓๓	ซ่อมแซมถนนลูกรัง บ้านจตุรศร หมู่ที่ ๔ สายโรงน้ำไปไม้ ถึง ถนนปลาปาก - หนองฮี	เพื่อให้ประชาชน สามารถสัญจรไปมา ได้สะดวก	ซ่อมแซมถนนลูกรัง บ้าน จตุรศร หมู่ที่ ๔ สายโรง น้ำไปไม้ ถึง ถนนปลา ปาก - หนองฮี ยาว ๒,๐๐๐ เมตร	-	๒๐๐,๐๐๐	-	-	-	-	ถนนลูกรัง ได้รับการ ซ่อมแซม จำนวน ๑ เส้น	มีถนนลูกรังที่ ประชาชนสามารถ สัญจรไป - มา ได้ สะดวก	กองช่าง
๓๔	ก่อสร้างถนนลูกรัง บ้าน จตุรศร หมู่ที่ ๔ สาย บ้านนางพงษ์สิทธิ์ ถึง บ้านนางรัญจวน	เพื่อให้ประชาชน สามารถสัญจรไปมา ได้สะดวก	ก่อสร้างถนนลูกรัง บ้าน จตุรศร หมู่ที่ ๔ สาย บ้านนางพงษ์สิทธิ์ ถึง บ้านนางรัญจวน กว้าง ๖ เมตร ยาว ๑๖๐ เมตร	๕๐,๐๐๐	-	-	-	-	-	ถนนลูกรัง ได้รับการ ก่อสร้าง จำนวน ๑ เส้น	มีถนนลูกรังที่ ประชาชนสามารถ สัญจรไป - มา ได้ สะดวก	กองช่าง
๓๕	ก่อสร้างถนนลูกรัง บ้าน จตุรศร หมู่ที่ ๔ สาย บ้านนางอรัญญา ถึง บ้านนายสวิง	เพื่อให้ประชาชน สามารถสัญจรไปมา ได้สะดวก	ก่อสร้างถนนลูกรัง บ้าน จตุรศร หมู่ที่ ๔ สาย บ้านนางอรัญญา ถึง บ้านนายสวิง กว้าง ๖ เมตร ยาว ๑,๒๐๐ เมตร	-	-	๑๐๐,๐๐๐	-	-	-	ถนนลูกรัง ได้รับการ ก่อสร้าง จำนวน ๑ เส้น	มีถนนลูกรังที่ ประชาชนสามารถ สัญจรไป - มา ได้ สะดวก	กองช่าง

ที่	โครงการ	วัตถุประสงค์	เป้าหมาย (ผลผลิตของโครงการ)	งบประมาณ						ตัวชี้วัด (KPI)	ผลที่คาดว่าจะได้รับ	หน่วยงาน รับผิดชอบหลัก
				๒๕๖๖ (บาท)	๒๕๖๗ (บาท)	๒๕๖๘ (บาท)	๒๕๖๙ (บาท)	๒๕๗๐ (บาท)				
๓๖	ก่อสร้างถนนลูกรังบ้าน จตุรเศศ หมู่ที่ ๔ สาย นางายสันติ ถึง นา นายศราวุธ	เพื่อให้ประชาชน สามารถสัญจรไปมา ได้สะดวก	ก่อสร้างถนนลูกรังบ้าน จตุรเศศ หมู่ที่ ๔ สายนา นายสันติ ถึง นานายศ ราวุธ กว้าง ๖ เมตร ยาว ๑,๒๐๐ เมตร	-	-	-	๑๐๐,๐๐๐	-	ถนนลูกรัง ได้รับการ ก่อสร้าง จำนวน ๑ เส้น	มีถนนลูกรังที่ ประชาชนสามารถ สัญจรไป - มา ได้ สะดวก	กองช่าง	
๓๗	ก่อสร้างถนนลูกรัง บ้าน จตุรเศศ หมู่ที่ ๔ สาย นางานางสงสา ถึง นานาง จันทร์มี	เพื่อให้ประชาชน สามารถสัญจรไปมา ได้สะดวก	ก่อสร้างถนนลูกรัง บ้าน จตุรเศศ หมู่ที่ ๔ สาย นางานางสงสา ถึง นานาง จันทร์มี กว้าง ๖ เมตร ยาว ๑,๓๐๐ เมตร	๑๐๐,๐๐๐	-	-	-	-	ถนนลูกรัง ได้รับการ ก่อสร้าง จำนวน ๑ เส้น	มีถนนลูกรังที่ ประชาชนสามารถ สัญจรไป - มา ได้ สะดวก	กองช่าง	
๓๘	ซ่อมแซมถนนลูกรัง บ้านจตุรเศศ หมู่ที่ ๔ สายสามแยกสวนนาย บุญเทียม ไปชลประทาน	เพื่อให้ประชาชน สามารถสัญจรไปมา ได้สะดวก	ซ่อมแซมถนนลูกรัง บ้าน จตุรเศศ หมู่ที่ ๔ สาย สามแยกสวนนายบุญ เทียม ไปชลประทาน	-	๑๐๐,๐๐๐	-	-	-	ถนนลูกรัง ได้รับการ ก่อสร้าง จำนวน ๑ เส้น	มีถนนลูกรังที่ ประชาชนสามารถ สัญจรไป - มา ได้ สะดวก	กองช่าง	
๓๙	ซ่อมแซมถนนลูกรัง บ้านฝักอู่ หมู่ที่ ๕ สายทุ่งพระแก้ว ถึง บ้านกุงโกน	เพื่อให้ประชาชน สามารถสัญจรไปมา ได้สะดวก	ซ่อมแซมถนนลูกรัง บ้าน ฝักอู่ หมู่ที่ ๕ สายทุ่ง พระแก้ว ถึง บ้านกุงโกน กว้าง ๔ เมตร ยาว ๒๐๐ เมตร	๕๐,๐๐๐	-	-	-	-	ถนนลูกรัง ได้รับการ ซ่อมแซม จำนวน ๑ เส้น	มีถนนลูกรังที่ ประชาชนสามารถ สัญจรไป - มา ได้ สะดวก	กองช่าง	

ที่	โครงการ	วัตถุประสงค์	เป้าหมาย (ผลผลิตของโครงการ)	งบประมาณ						ตัวชี้วัด (KPI)	ผลที่คาดว่าจะ จะได้รับ	หน่วยงาน รับผิดชอบหลัก
				๒๕๖๖ (บาท)	๒๕๖๗ (บาท)	๒๕๖๘ (บาท)	๒๕๖๙ (บาท)	๒๕๗๐ (บาท)				
๔๐	ก่อสร้างถนนลูกกรัง บ้าน ฝักอืดู หมู่ที่ ๕ สายนา นายกาพลินทร์ ถึง นา นายสนั่น	เพื่อให้ประชาชน สามารถสัญจรไปมา ได้สะดวก	ก่อสร้างถนนลูกกรัง บ้าน ฝักอืดู หมู่ที่ ๕ สายนา นายกาพลินทร์ ถึง นานาย สนั่น	-	๑๐๐,๐๐๐	-	-	-	ถนนลูกกรัง ได้รับการ ก่อสร้าง จำนวน ๑ เส้น	มีถนนลูกกรังที่ ประชาชนสามารถ สัญจรไป - มา ได้ สะดวก	กองช่าง	
๔๑	ปรับปรุงพื้นที่ถนนลูกกรัง บริเวณป่าช้า บ้านฝักอืดู หมู่ที่ ๕	เพื่อใช้ประโยชน์ บริเวณป่าช้า	ปรับปรุงพื้นที่ถนนลูกกรัง บริเวณป่าช้า บ้านฝักอืดู หมู่ที่ ๕	๑๐๐,๐๐๐	-	-	-	-	ปรับปรุงพื้นที่ถนน ลูกกรังบริเวณ ป่าช้า	มีพื้นที่บริเวณป่าช้า ไว้ใช้ประโยชน์	กองช่าง	
๔๒	ซ่อมแซมถนนลูกกรัง บ้านฝักอืดู หมู่ที่ ๕ สายบายพาส	เพื่อให้ประชาชน สามารถสัญจรไปมา ได้สะดวก	ซ่อมแซมถนนลูกกรัง บ้าน ฝักอืดู หมู่ที่ ๕ สาย บายพาส ยาว ๒,๐๐๐ เมตร	-	๒๐๐,๐๐๐	-	-	-	ถนนลูกกรัง ได้รับการ ซ่อมแซม จำนวน ๑ เส้น	มีถนนลูกกรังที่ ประชาชนสามารถ สัญจรไป - มา ได้ สะดวก	กองช่าง	
๔๓	ซ่อมแซมถนนลูกกรัง บ้านฝักอืดู หมู่ที่ ๕ สายนางนงทับทิม ถึง นางนงสนั่น	เพื่อให้ประชาชน สามารถสัญจรไปมา ได้สะดวก	ซ่อมแซมถนนลูกกรัง บ้าน ฝักอืดู หมู่ที่ ๕ สายนา นางทับทิม ถึง นางนงสนั่น	-	๑๐๐,๐๐๐	-	-	-	ถนนลูกกรัง ได้รับการ ซ่อมแซม จำนวน ๑ เส้น	มีถนนลูกกรังที่ ประชาชนสามารถ สัญจรไป - มา ได้ สะดวก	กองช่าง	
๔๔	ซ่อมแซมถนนลูกกรัง บ้านฝักอืดู หมู่ที่ ๕ สายข้างวัดศรีโพธิ์ชัย ถึง นางนงภักดิ์	เพื่อให้ประชาชน สามารถสัญจรไปมา ได้สะดวก	ซ่อมแซมถนนลูกกรัง บ้าน ฝักอืดู หมู่ที่ ๕ สายข้าง วัดศรีโพธิ์ชัย ถึง นางนง ภักดิ์	๑๐๐,๐๐๐	-	-	-	-	ถนนลูกกรัง ได้รับการ ซ่อมแซม จำนวน ๑ เส้น	มีถนนลูกกรังที่ ประชาชนสามารถ สัญจรไป - มา ได้ สะดวก	กองช่าง	

ที่	โครงการ	วัตถุประสงค์	เป้าหมาย (ผลผลิตของโครงการ)	งบประมาณ					ตัวชี้วัด (KPI)	ผลที่คาดว่าจะ จะได้รับ	หน่วยงาน รับผิดชอบหลัก
				๒๕๖๖ (บาท)	๒๕๖๗ (บาท)	๒๕๖๘ (บาท)	๒๕๖๙ (บาท)	๒๕๗๐ (บาท)			
๔๕	ซ่อมแซมถนนลูกรัง บ้านผักอีตู หมู่ที่ ๕ รอบตอมปูตา	เพื่อให้ประชาชน สามารถสัญจรไปมา ได้สะดวก	ซ่อมแซมถนนลูกรัง บ้าน ผักอีตู หมู่ที่ ๕ รอบตอม ปูตา	-	๑๐๐,๐๐๐	-	-	-	ถนนลูกรัง ได้รับการ ซ่อมแซม จำนวน ๑ เส้น	มีถนนลูกรังที่ ประชาชนสามารถ สัญจรไป - มา ได้ สะดวก	กองช่าง
๔๖	ซ่อมแซมถนนลูกรัง บ้านกุ้งโกน หมู่ที่ ๖ สายบ้านนางสง่า ถึง บ้านนางนลินี ผาสุก	เพื่อให้ประชาชน สามารถสัญจรไปมา ได้สะดวก	ซ่อมแซมถนนลูกรัง บ้าน กุ้งโกน หมู่ที่ ๖ สายบ้าน นางสง่า ถึง บ้านนาง นลินี ผาสุก ยาว ๙๐๐ เมตร	-	๑๐๐,๐๐๐	-	-	-	ถนนลูกรัง ได้รับการ ซ่อมแซม จำนวน ๑ เส้น	มีถนนลูกรังที่ ประชาชนสามารถ สัญจรไป - มา ได้ สะดวก	กองช่าง
๔๗	ซ่อมแซมถนนลูกรัง บ้านกุ้งโกน หมู่ที่ ๖ สายหมู่บ้าน ถึงวัดป่า	เพื่อให้ประชาชน สามารถสัญจรไปมา ได้สะดวก	ซ่อมแซมถนนลูกรัง บ้านกุ้งโกน หมู่ที่ ๖ สาย หมู่บ้าน ถึงวัดป่า ยาว ๘๐๐ เมตร	-	-	๑๐๐,๐๐๐	-	-	ถนนลูกรัง ได้รับการ ซ่อมแซม จำนวน ๑ เส้น	มีถนนลูกรังที่ ประชาชนสามารถ สัญจรไป - มา ได้ สะดวก	กองช่าง
๔๘	ซ่อมแซมถนนลูกรัง บ้านกุ้งโกน หมู่ที่ ๖ สายสี่แยกวัดป่า ถึง นางรัตนานา	เพื่อให้ประชาชน สามารถสัญจรไปมา ได้สะดวก	ซ่อมแซมถนนลูกรัง บ้าน กุ้งโกน หมู่ที่ ๖ สายสี่ แยกวัดป่า ถึง นาง รัตนานา กว้าง ๖ เมตร ยาว ๓,๐๐๐ เมตร	-	๒๐๐,๐๐๐	-	-	-	ถนนลูกรัง ได้รับการ ซ่อมแซม จำนวน ๑ เส้น	มีถนนลูกรังที่ ประชาชนสามารถ สัญจรไป - มา ได้ สะดวก	กองช่าง

ที่	โครงการ	วัตถุประสงค์	เป้าหมาย (ผลผลิตของโครงการ)	งบประมาณ					ตัวชี้วัด (KPI)	ผลที่คาดว่าจะ ได้รับ	หน่วยงาน รับผิดชอบหลัก
				๒๕๖๖ (บาท)	๒๕๖๗ (บาท)	๒๕๖๘ (บาท)	๒๕๖๙ (บาท)	๒๕๗๐ (บาท)			
๔๙	ซ่อมแซมถนนลูกรัง บ้านทุ่งโฮ้ง หมู่ที่ ๖ สายบ้านนายทักษิณถึง บ้านนายเคน ยาว ๔๐๐ เมตร	เพื่อให้ประชาชนสามารถสัญจรไปมาได้สะดวก	ซ่อมแซมถนนลูกรัง บ้านทุ่งโฮ้ง หมู่ที่ ๖ สายบ้านนายทักษิณถึง บ้านนายเคน ยาว ๔๐๐ เมตร	-	-	-	-	๕๐,๐๐๐	ถนนลูกรังได้รับการซ่อมแซม จำนวน ๑ เส้น	มีถนนลูกรังที่ประชาชนสามารถสัญจรไป - มา ได้ สะดวก	กองช่าง
๕๐	ก่อสร้างถนนลูกรัง บ้านทุ่งโฮ้ง หมู่ที่ ๖ สายสามแยกวัดป่าถึง สามแยกถนนนายเดชา ค่าไฟ	เพื่อให้ประชาชนสามารถสัญจรไปมาได้สะดวก	ก่อสร้างถนนลูกรัง บ้านทุ่งโฮ้ง หมู่ที่ ๖ สายสามแยกวัดป่าถึง สามแยกถนนนายเดชา ค่าไฟ กว้าง ๔ เมตร ยาว ๑,๕๐๐ เมตร	๒๐๐,๐๐๐	-	-	-	-	ถนนลูกรังได้รับการก่อสร้าง จำนวน ๑ เส้น	มีถนนลูกรังที่ประชาชนสามารถสัญจรไป - มา ได้ สะดวก	กองช่าง
๕๑	ก่อสร้างถนนลูกรัง บ้านทุ่งโฮ้ง หมู่ที่ ๖ สายบ้านนางลิณีถึง นายประสาธ แขวงเมือง	เพื่อให้ประชาชนสามารถสัญจรไปมาได้สะดวก	ก่อสร้างถนนลูกรัง บ้านทุ่งโฮ้ง หมู่ที่ ๖ สายบ้านนางลิณีถึง นายประสาธ แขวงเมือง ยาว ๑,๐๐๐ เมตร	-	-	-	๒๐๐,๐๐๐	-	ถนนลูกรังได้รับการก่อสร้าง จำนวน ๑ เส้น	มีถนนลูกรังที่ประชาชนสามารถสัญจรไป - มา ได้ สะดวก	กองช่าง
๕๒	ซ่อมแซมถนนลูกรัง บ้านหนองกกคุณ หมู่ที่ ๗ สายบ้านนายบัวบานถึง วัดป่าจันทองพุทธาราม	เพื่อให้ประชาชนสามารถสัญจรไปมาได้สะดวก	ซ่อมแซมถนนลูกรัง บ้านหนองกกคุณ หมู่ที่ ๗ สายบ้านนายบัวบานถึง วัดป่าจันทองพุทธาราม	-	๑๐๐,๐๐๐	-	-	-	ถนนลูกรังได้รับการซ่อมแซม จำนวน ๑ เส้น	มีถนนลูกรังที่ประชาชนสามารถสัญจรไป - มา ได้ สะดวก	กองช่าง

ที่	โครงการ	วัตถุประสงค์	เป้าหมาย (ผลผลิตของโครงการ)	งบประมาณ					ตัวชี้วัด (KPI)	ผลที่คาดว่าจะ จะได้รับ	หน่วยงาน รับผิดชอบหลัก
				๒๕๖๖ (บาท)	๒๕๖๗ (บาท)	๒๕๖๘ (บาท)	๒๕๖๙ (บาท)	๒๕๗๐ (บาท)			
๕๓	ซ่อมแซมถนนลูกรัง พร้อมวางท่อระบายน้ำ บ้านหนองกุดชุม หมู่ที่ ๗ สายบ้านนางอนงค์ พร ถึง ชลประทาน	เพื่อให้ประชาชน สามารถสัญจรไปมา ได้สะดวก	ซ่อมแซมถนนลูกรัง พร้อมวางท่อระบายน้ำ บ้านหนองกุดชุม หมู่ที่ ๗ สายบ้านนางอนงค์พร ถึง ชลประทาน	-	๑๐๐,๐๐๐	-	-	-	ถนนลูกรัง ได้รับการ ซ่อมแซม จำนวน ๑ เส้น	มีถนนลูกรังที่ ประชาชนสามารถ สัญจรไป - มา ได้ สะดวก	กองช่าง
๕๔	ซ่อมแซมถนนลูกรัง บ้านหนองกุดชุม หมู่ที่ ๗ สายนางายพรม ถึง วัดป่าหนองกระเดา	เพื่อให้ประชาชน สามารถสัญจรไปมา ได้สะดวก	ซ่อมแซมถนนลูกรัง บ้าน หนองกุดชุม หมู่ที่ ๗ สายนางายพรม ถึง วัด ป่าหนองกระเดา ยาว ๑,๐๐๐ เมตร	-	-	-	๑๐๐,๐๐๐	-	ถนนลูกรัง ได้รับการ ซ่อมแซม จำนวน ๑ เส้น	มีถนนลูกรังที่ ประชาชนสามารถ สัญจรไป - มา ได้ สะดวก	กองช่าง
๕๕	ซ่อมแซมถนนลูกรัง บ้านนาสะเดา หมู่ที่ ๘ สายบ้านนางแก้วศรี ถึง นายสำกรี้ มหามาตร์	เพื่อให้ประชาชน สามารถสัญจรไปมา ได้สะดวก	ซ่อมแซมถนนลูกรัง บ้าน นาสะเดา หมู่ที่ ๗ สาย บ้านนางแก้วศรี ถึง นา นายสำกรี้ มหามาตร์ ยาว ๑,๐๐๐ เมตร	๑๐๐,๐๐๐	-	-	-	-	ถนนลูกรัง ได้รับการ ซ่อมแซม จำนวน ๑ เส้น	มีถนนลูกรังที่ ประชาชนสามารถ สัญจรไป - มา ได้ สะดวก	กองช่าง
๕๖	ซ่อมแซมถนนลูกรัง บ้านนาสะเดา หมู่ที่ ๘ สายบ้านนาย เล็ก ถึง ป่าช้า	เพื่อให้ประชาชน สามารถสัญจรไปมา ได้สะดวก	ซ่อมแซมถนนลูกรัง บ้าน นาสะเดา หมู่ที่ ๘ สาย บ้านนายเล็ก ถึง ป่าช้า กว้าง ๕ เมตร ยาว ๑,๐๐๐ เมตร	๑๐๐,๐๐๐	-	-	-	-	ถนนลูกรัง ได้รับการ ซ่อมแซม จำนวน ๑ เส้น	มีถนนลูกรังที่ ประชาชนสามารถ สัญจรไป - มา ได้ สะดวก	กองช่าง

ที่	โครงการ	วัตถุประสงค์	เป้าหมาย (ผลผลิตของโครงการ)	งบประมาณ					ตัวชี้วัด (KPI)	ผลที่คาดว่าจะ ได้รับ	หน่วยงาน รับผิดชอบหลัก
				๒๕๖๖ (บาท)	๒๕๖๗ (บาท)	๒๕๖๘ (บาท)	๒๕๖๙ (บาท)	๒๕๗๐ (บาท)			
๕๗	ก่อสร้างถนนลูกรัง บ้านนาสะเดา หมู่ที่ ๘ สายบ้านนายบุญสูงถึง บ้านนายบุญสูงถึง บ้านนายบุญสูงถึง บ้านนายบุญสูงถึง	เพื่อให้ประชาชน สามารถสัญจรไปมา ได้สะดวก	ก่อสร้างถนนลูกรัง บ้าน นาสะเดา หมู่ที่ ๘ สาย บ้านนายบุญสูงถึง บ้านนายบุญสูงถึง บ้านนายบุญสูงถึง บ้านนายบุญสูงถึง ยาว ๘๐๐ เมตร	-	๑๐๐,๐๐๐	-	-	-	ถนนลูกรัง ได้รับการ ก่อสร้าง จำนวน ๑ เส้น	มีถนนลูกรังที่ ประชาชนสามารถ สัญจรไป - มา ได้ สะดวก	กองช่าง
๕๘	ซ่อมแซมถนนลูกรัง บ้านนาสะเดา หมู่ที่ ๘ สายบ้านนายบุญสูง ถึง นานายคำ	เพื่อให้ประชาชน สามารถสัญจรไปมา ได้สะดวก	ซ่อมแซมถนนลูกรัง บ้าน นาสะเดา หมู่ที่ ๘ สาย บ้านนายบุญสูงถึง นานา นายคำ กว้าง ๔ เมตร ยาว ๒,๐๐๐ เมตร	-	๒๐๐,๐๐๐	-	-	-	ถนนลูกรัง ได้รับการ ซ่อมแซม จำนวน ๑ เส้น	มีถนนลูกรังที่ ประชาชนสามารถ สัญจรไป - มา ได้ สะดวก	กองช่าง
๕๙	ซ่อมแซมถนนลูกรัง บ้านนาสะเดา หมู่ที่ ๘ สายบ้านนายศร ถึง บ้านนางอุดมลักษณ์	เพื่อให้ประชาชน สามารถสัญจรไปมา ได้สะดวก	ซ่อมแซมถนนลูกรัง บ้าน นาสะเดา หมู่ที่ ๘ สาย บ้านนายศร ถึง บ้านนาง อุดมลักษณ์ ยาว ๒,๐๐๐ เมตร	-	-	๒๐๐,๐๐๐	-	-	ถนนลูกรัง ได้รับการ ซ่อมแซม จำนวน ๑ เส้น	มีถนนลูกรังที่ ประชาชนสามารถ สัญจรไป - มา ได้ สะดวก	กองช่าง
๖๐	ซ่อมแซมถนนลูกรัง บ้านนาสะเดา หมู่ที่ ๘ สายบ้านนายบุญสูงถึง คลองส่งน้ำชลประทาน	เพื่อให้ประชาชน สามารถสัญจรไปมา ได้สะดวก	ซ่อมแซมถนนลูกรัง บ้าน นาสะเดา หมู่ที่ ๘ สาย บ้านนายบุญสูงถึง คลองส่งน้ำชลประทาน ยาว ๕๐๐ เมตร	-	-	๕๐,๐๐๐	-	-	ถนนลูกรัง ได้รับการ ซ่อมแซม จำนวน ๑ เส้น	มีถนนลูกรังที่ ประชาชนสามารถ สัญจรไป - มา ได้ สะดวก	กองช่าง

ที่	โครงการ	วัตถุประสงค์	เป้าหมาย (ผลผลิตของโครงการ)	งบประมาณ						ตัวชี้วัด (KPI)	ผลที่คาดว่าจะได้รับ	หน่วยงาน รับผิดชอบหลัก
				๒๕๖๖ (บาท)	๒๕๖๗ (บาท)	๒๕๖๘ (บาท)	๒๕๖๙ (บาท)	๒๕๗๐ (บาท)				
๖๑	ถนนลูกรังที่สถานีอนามัยบ้านนาสะเดา หมู่ที่ ๘	เพื่อใช้ประโยชน์ในสถานีอนามัย	ถนนลูกรังที่สถานีอนามัยบ้านนาสะเดา หมู่ที่ ๘	-	๑๐๐,๐๐๐	-	-	-	-	ที่สถานีอนามัยได้รับการซ่อมแซมถนนลูกรัง จำนวน ๑ แปลง	มีที่สถานีอนามัยเร็วใช้ประโยชน์	กองช่าง
๖๒	ถนนลูกรังตอนปูตาบ้านนาสะเดา หมู่ที่ ๘	เพื่อใช้ประโยชน์ในสถานีอนามัย	ถนนลูกรังตอนปูตาบ้านนาสะเดา หมู่ที่ ๘	-	๑๐๐,๐๐๐	-	-	-	-	ที่ตอนปูตาได้รับการซ่อมแซมถนนลูกรัง จำนวน ๑ แปลง	มีที่สถานีอนามัยเร็วใช้ประโยชน์	กองช่าง
๖๓	ซ่อมแซมถนนลูกรังบ้านนาสะเดา หมู่ที่ ๘ สายบ้านนาสะเดาของจันทร์ถึงท้ายกุดอั้ง	เพื่อให้ประชาชนสามารถสัญจรไปมาได้สะดวก	ซ่อมแซมถนนลูกรังบ้านนาสะเดา หมู่ที่ ๘ สายบ้านนาสะเดาของจันทร์ถึงท้ายกุดอั้ง	๑๐๐,๐๐๐	-	-	-	-	-	ถนนลูกรังได้รับการซ่อมแซมจำนวน ๑ เส้น	มีถนนลูกรังที่ประชาชนสามารถสัญจรไป - มา ได้สะดวก	กองช่าง
๖๔	ซ่อมแซมถนนลูกรังบ้านนาสะเดา หมู่ที่ ๘ สายหลังโรงเรียนบ้านนาสะเดา	เพื่อให้ประชาชนสามารถสัญจรไปมาได้สะดวก	ซ่อมแซมถนนลูกรังบ้านนาสะเดา หมู่ที่ ๘ สายหลังโรงเรียนบ้านนาสะเดา	-	๑๐๐,๐๐๐	-	-	-	-	ถนนลูกรังได้รับการซ่อมแซมจำนวน ๑ เส้น	มีถนนลูกรังที่ประชาชนสามารถสัญจรไป - มา ได้สะดวก	กองช่าง
๖๕	ซ่อมแซมถนนลูกรังบ้านนาสะเดา หมู่ที่ ๘ สายบ้านนาบุญเพ็งถึงป่าช้า	เพื่อให้ประชาชนสามารถสัญจรไปมาได้สะดวก	ซ่อมแซมถนนลูกรังบ้านนาสะเดา หมู่ที่ ๘ สายบ้านนาบุญเพ็งถึงป่าช้า ยาว ๗๐๐ เมตร	๗๐,๐๐๐	-	-	-	-	-	ถนนลูกรังได้รับการซ่อมแซมจำนวน ๑ เส้น	มีถนนลูกรังที่ประชาชนสามารถสัญจรไป - มา ได้สะดวก	กองช่าง

ที่	โครงการ	วัตถุประสงค์	เป้าหมาย (ผลผลิตของโครงการ)	งบประมาณ					ตัวชี้วัด (KPI)	ผลที่คาดว่าจะ ได้รับ	หน่วยงาน รับผิดชอบหลัก
				๒๕๖๖ (บาท)	๒๕๖๗ (บาท)	๒๕๖๘ (บาท)	๒๕๖๙ (บาท)	๒๕๗๐ (บาท)			
๖๖	ก่อสร้างถนนลูกรัง บ้านนาสะเดา หมู่ที่ ๘ สายนาชายักษ์ ถึง นา นายชม	เพื่อให้ประชาชน สามารถสัญจรไปมา ได้สะดวก	ก่อสร้างถนนลูกรัง บ้าน นาสะเดา หมู่ที่ ๘ สาย นาชายักษ์ ถึง นานายชม กว้าง ๕ เมตร ยาว ๑,๐๐๐ เมตร	๑๐๐,๐๐๐	-	-	-	-	ถนนลูกรัง ได้รับการ ซ่อมแซม จำนวน ๑ เส้น	มีถนนลูกรังที่ ประชาชนสามารถ สัญจรไป - มา ได้ สะดวก	กองช่าง
๖๗	ซ่อมแซมถนนลูกรัง บ้านโพนทันกลาง หมู่ที่ ๙ สายบ้านนางไว ถึง สระน้ำสาธารณะ	เพื่อให้ประชาชน สามารถสัญจรไปมา ได้สะดวก	ซ่อมแซมถนนลูกรัง บ้าน โพนทันกลาง หมู่ที่ ๙ สายบ้านนางไว ถึง สระ น้ำสาธารณะ ยาว ๙๐ เมตร	๒๐,๐๐๐	-	-	-	-	ถนนลูกรัง ได้รับการ ซ่อมแซม จำนวน ๑ เส้น	มีถนนลูกรังที่ ประชาชนสามารถ สัญจรไป - มา ได้ สะดวก	กองช่าง
๖๘	ซ่อมแซมถนนลูกรัง บ้านโพนทันกลาง หมู่ที่ ๙ สายห้วยไร่	เพื่อให้ประชาชน สามารถสัญจรไปมา ได้สะดวก	ซ่อมแซมถนนลูกรัง บ้าน โพนทันกลาง หมู่ที่ ๙ สายห้วยไร่ ยาว ๒๐๐ เมตร	๒๐,๐๐๐	-	-	-	-	ถนนลูกรัง ได้รับการ ซ่อมแซม จำนวน ๑ เส้น	มีถนนลูกรังที่ ประชาชนสามารถ สัญจรไป - มา ได้ สะดวก	กองช่าง
๖๙	ก่อสร้างถนนลูกรัง บ้าน โพนทันกลาง หมู่ที่ ๙ สายบ้านนาเยื้องเดช ถึงห้วยแคน	เพื่อให้ประชาชน สามารถสัญจรไปมา ได้สะดวก	ก่อสร้างถนนลูกรัง บ้าน โพนทันกลาง หมู่ที่ ๙ สายบ้านนาเยื้องเดช ถึงห้วยแคน	๑๐๐,๐๐๐	-	-	-	-	ถนนลูกรัง ได้รับการ ก่อสร้าง จำนวน ๑ เส้น	มีถนนลูกรังที่ ประชาชนสามารถ สัญจรไป - มา ได้ สะดวก	กองช่าง

ที่	โครงการ	วัตถุประสงค์	เป้าหมาย (ผลผลิตของโครงการ)	งบประมาณ					ตัวชี้วัด (KPI)	ผลที่คาดว่าจะได้รับ	หน่วยงาน รับผิดชอบหลัก
				๒๕๖๖ (บาท)	๒๕๖๗ (บาท)	๒๕๖๘ (บาท)	๒๕๖๙ (บาท)	๒๕๗๐ (บาท)			
๓๐	ถนนลูกรังที่สถานีอนามัย ประโยชน์ บ้านกรุงใหม่ หมู่ที่ ๑๐	เพื่อใช้ประโยชน์ใน สถานีอนามัย	ถนนลูกรังที่สถานีอนามัย ประโยชน์ บ้านกรุงใหม่ หมู่ที่ ๑๐	-	-	-	-	-	ที่สถานีอนามัย ได้รับการ ลูกรัง จำนวน ๑ แปลง	มีที่สถานีอนามัย ประโยชน์	กองช่าง
๓๑	ซ่อมแซมถนนลูกรัง บ้านกรุงใหม่ หมู่ที่ ๑๐ สายบ้านกรุงใหม่ ถึง ดอนปู่ตา	เพื่อให้ประชาชน สามารถสัญจรไปมา ได้สะดวก	ซ่อมแซมถนนลูกรัง บ้าน กรุงใหม่ หมู่ที่ ๑๐ สาย บ้านกรุงใหม่ ถึง ดอนปู่ ตา ยาว ๑,๐๐๐ เมตร	-	-	-	-	-	ถนนลูกรัง ได้รับการ ซ่อมแซม จำนวน ๑ เส้น	มีถนนลูกรังที่ ประชาชนสามารถ สัญจรไป - มา ได้ สะดวก	กองช่าง
๓๒	ซ่อมแซมถนนลูกรัง บ้านกรุงใหม่ หมู่ที่ ๑๐ สายนายนายอภิสิทธิ์ สี สอง ถึง พงพระแก้ว	เพื่อให้ประชาชน สามารถสัญจรไปมา ได้สะดวก	ซ่อมแซมถนนลูกรัง บ้าน กรุงใหม่ หมู่ที่ ๑๐ สาย นายนายอภิสิทธิ์ สีสอง ถึง พงพระแก้ว	-	-	-	-	-	ถนนลูกรัง ได้รับการ ซ่อมแซม จำนวน ๑ เส้น	มีถนนลูกรังที่ ประชาชนสามารถ สัญจรไป - มา ได้ สะดวก	กองช่าง
๓๓	ก่อสร้างถนนลูกรัง บ้าน กรุงใหม่ หมู่ที่ ๑๐ สาย ดอนปู่ตา ถึง ฟายน้ำล้น	เพื่อให้ประชาชน สามารถสัญจรไปมา ได้สะดวก	ก่อสร้างถนนลูกรัง บ้าน กรุงใหม่ หมู่ที่ ๑๐ สาย ดอนปู่ตา ถึง ฟายน้ำล้น	-	-	-	-	-	ถนนลูกรัง ได้รับการ ก่อสร้าง จำนวน ๑ เส้น	มีถนนลูกรังที่ ประชาชนสามารถ สัญจรไป - มา ได้ สะดวก	กองช่าง
๓๔	ซ่อมแซมถนนลูกรัง บ้านกรุงใหม่ หมู่ที่ ๑๐ สายพงพระแก้ว ถึง บ้านฝักอู่	เพื่อให้ประชาชน สามารถสัญจรไปมา ได้สะดวก	ซ่อมแซมถนนลูกรัง บ้าน กรุงใหม่ หมู่ที่ ๑๐ สาย พงพระแก้ว ถึง บ้านฝักอู่	-	-	-	-	๑๐๐,๐๐๐	ถนนลูกรัง ได้รับการ ซ่อมแซม จำนวน ๑ เส้น	มีถนนลูกรังที่ ประชาชนสามารถ สัญจรไป - มา ได้ สะดวก	กองช่าง

ที่	โครงการ	วัตถุประสงค์	เป้าหมาย (ผลผลิตของโครงการ)	งบประมาณ						ตัวชี้วัด (KPI)	ผลที่คาดว่าจะ ได้รับ	หน่วยงาน รับผิดชอบหลัก
				๒๕๖๖ (บาท)	๒๕๖๗ (บาท)	๒๕๖๘ (บาท)	๒๕๖๙ (บาท)	๒๕๗๐ (บาท)				
๗๕	ก่อสร้างถนนลูกรัง บ้านหนองฮี หมู่ที่ ๑๑ สายบ้านนายเขวง ถึง ห้วยแคน ฝ่ายน้ำล้น	เพื่อให้ประชาชน สามารถสัญจรไปมา ได้สะดวก	ก่อสร้างถนนลูกรัง บ้าน หนองฮี หมู่ที่ ๑๑ สาย บ้านนายเขวง ถึง ห้วย แคน ฝ่ายน้ำล้น กว้าง ๕ เมตร	-	๑๐๐,๐๐๐	-	-	-	ถนนลูกรัง ได้รับการ ก่อสร้าง จำนวน ๑ เส้น	มีถนนลูกรังที่ ประชาชนสามารถ สัญจรไป - มา ได้ สะดวก	กองช่าง	
๗๖	ก่อสร้างถนนลูกรัง บ้านหนองฮี หมู่ที่ ๑๑ สายนางชมเขย มูลเมือง ถึง ฝ่ายน้ำล้น	เพื่อให้ประชาชน สามารถสัญจรไปมา ได้สะดวก	ก่อสร้างถนนลูกรัง บ้าน หนองฮี หมู่ที่ ๑๑ สาย นางนางชมเขย มูลเมือง ถึง ฝ่ายน้ำล้น	-	-	๑๐๐,๐๐๐	-	-	ถนนลูกรัง ได้รับการ ก่อสร้าง จำนวน ๑ เส้น	มีถนนลูกรังที่ ประชาชนสามารถ สัญจรไป - มา ได้ สะดวก	กองช่าง	
๗๗	ซ่อมแซมถนนลูกรัง บ้านหนองฮี หมู่ที่ ๑๑ สายบ้านนายค้ำหามาน บุญประคม ถึง ฝ่ายน้ำ ล้น	เพื่อให้ประชาชน สามารถสัญจรไปมา ได้สะดวก	ซ่อมแซมถนนลูกรัง บ้าน หนองฮี หมู่ที่ ๑๑ สาย บ้านนายค้ำหามาน บุญ ประคม ถึง ฝ่ายน้ำล้น	๑๐๐,๐๐๐	-	-	-	-	ถนนลูกรัง ได้รับการ ซ่อมแซม จำนวน ๑ เส้น	มีถนนลูกรังที่ ประชาชนสามารถ สัญจรไป - มา ได้ สะดวก	กองช่าง	
๗๘	ซ่อมแซมถนนลูกรัง พร้อมวางท่อระบายน้ำ บ้านหนองฮี หมู่ที่ ๑๑ สายบ้านนายณรงค์ เจริญศรี ถึง บ้านนาง พรรณิ เนืองชมพู	เพื่อให้ประชาชน สามารถสัญจรไปมา ได้สะดวก	ซ่อมแซมถนนลูกรัง พร้อมวางท่อระบายน้ำ บ้านหนองฮี หมู่ที่ ๑๑ สายบ้านนายณรงค์ เจริญศรี ถึง บ้านนาง พรรณิ เนืองชมพู	๑๐๐,๐๐๐	-	-	-	-	ถนนลูกรัง ได้รับการ ซ่อมแซม จำนวน ๑ เส้น	มีถนนลูกรังที่ ประชาชนสามารถ สัญจรไป - มา ได้ สะดวก	กองช่าง	

ที่	โครงการ	วัตถุประสงค์	เป้าหมาย (ผลผลิตของโครงการ)	งบประมาณ						ตัวชี้วัด (KPI)	ผลที่คาดว่าจะ จะได้รับ	หน่วยงาน รับผิดชอบหลัก
				๒๕๖๖ (บาท)	๒๕๖๗ (บาท)	๒๕๖๘ (บาท)	๒๕๖๙ (บาท)	๒๕๗๐ (บาท)				
๗๙	ก่อสร้างถนนลูกรัง หรือมาวางท่อระบายน้ำ บ้านหนองฮี หมู่ที่ ๑๑ สายบ้านนายอินแปลง ถึง ห้วยแคน	เพื่อให้ประชาชน สามารถสัญจรไปมา ได้สะดวก	ก่อสร้างถนนลูกรัง บ้าน หนองฮีหรือมาวางท่อ ระบายน้ำ หมู่ที่ ๑๑สาย บ้านนายอินแปลง ถึง ห้วยแคน กว้าง ๔ เมตร ยาว ๑,๐๐๐ เมตร	-	๑๐๐,๐๐๐	-	-	-	-	ถนนลูกรัง ได้รับการ ก่อสร้าง จำนวน ๑ เส้น	มีถนนลูกรังที่ ประชาชนสามารถ สัญจรไป - มา ได้ สะดวก	กองช่าง
๘๐	ซ่อมแซมถนนลูกรัง บ้านหนองฮี หมู่ที่ ๑๒ สายแยกถนนบายบัวพันธ์ ถึง นานางรำพึง คอน โสภะ	เพื่อให้ประชาชน สามารถสัญจรไปมา ได้สะดวก	ซ่อมแซมถนนลูกรัง บ้าน หนองฮี หมู่ที่ ๑๒ สาย แยกถนนบายบัวพันธ์ ถึง นานางรำพึง คอนโสภะ	-	-	๑๐๐,๐๐๐	-	-	-	ถนนลูกรัง ได้รับการ ซ่อมแซม จำนวน ๑ เส้น	มีถนนลูกรังที่ ประชาชนสามารถ สัญจรไป - มา ได้ สะดวก	กองช่าง
๘๑	ซ่อมแซมถนนลูกรัง บ้านหนองฮี หมู่ที่ ๑๒ สายแยกโรงสับไม้ขาย นก เชื่อมถนนหนองฮี - จตุรกาย	เพื่อให้ประชาชน สามารถสัญจรไปมา ได้สะดวก	ซ่อมแซมถนนลูกรัง บ้าน หนองฮี หมู่ที่ ๑๒ สาย แยกโรงสับไม้ขายนก เชื่อมถนนหนองฮี - จตุร กาย	๑๐๐,๐๐๐	-	-	-	-	-	ถนนลูกรัง ได้รับการ ซ่อมแซม จำนวน ๑ เส้น	มีถนนลูกรังที่ ประชาชนสามารถ สัญจรไป - มา ได้ สะดวก	กองช่าง

ที่	โครงการ	วัตถุประสงค์	เป้าหมาย (ผลผลิตของโครงการ)	งบประมาณ					ตัวชี้วัด (KPI)	ผลที่คาดว่าจะ จะได้รับ	หน่วยงาน รับผิดชอบหลัก
				๒๕๖๖ (บาท)	๒๕๖๗ (บาท)	๒๕๖๘ (บาท)	๒๕๖๙ (บาท)	๒๕๗๐ (บาท)			
๘๒	ซ่อมแซมถนนลูกรัง บ้านหนองอี หมู่ที่ ๑๒ สายทองถึงประปา เชื่อม ถนนหนองอี - จรกเตย	เพื่อให้ประชาชน สามารถสัญจรไปมา ได้สะดวก	ซ่อมแซมถนนลูกรัง บ้าน หนองอี หมู่ที่ ๑๒ สาย ทองถึงประปา เชื่อมถนน หนองอี - จรกเตย	๑๐๐,๐๐๐	-	-	-	-	ถนนลูกรัง ได้รับการ ซ่อมแซม จำนวน ๑ เส้น	มีถนนลูกรังที่ ประชาชนสามารถ สัญจรไป - มา ได้ สะดวก	กองช่าง
๘๓	ก่อสร้างถนนลูกรัง บ้านหนองอี หมู่ที่ ๑๒ สายนานายเขียน ถึง ถนนไปชลประทาน	เพื่อให้ประชาชน สามารถสัญจรไปมา ได้สะดวก	ก่อสร้างถนนลูกรัง บ้าน หนองอี หมู่ที่ ๑๒ สาย นานายเขียน ถึง ถนนไป ชลประทาน	-	๑๐๐,๐๐๐	-	-	-	ถนนลูกรัง ได้รับการ ก่อสร้าง จำนวน ๑ เส้น	มีถนนลูกรังที่ ประชาชนสามารถ สัญจรไป - มา ได้ สะดวก	กองช่าง
๘๔	ซ่อมแซมถนนลูกรัง บ้านหนองอี หมู่ที่ ๑๒ สายนางงอภัย ถึง นา นางพรรณี	เพื่อให้ประชาชน สามารถสัญจรไปมา ได้สะดวก	ซ่อมแซมถนนลูกรัง บ้าน หนองอี หมู่ที่ ๑๒ สาย นางงอภัย ถึง นาง พรรณี	๑๐๐,๐๐๐	-	-	-	-	ถนนลูกรัง ได้รับการ ซ่อมแซม จำนวน ๑ เส้น	มีถนนลูกรังที่ ประชาชนสามารถ สัญจรไป - มา ได้ สะดวก	กองช่าง
๘๕	ซ่อมแซมถนนลูกรัง บ้านหนองอี หมู่ที่ ๑๒ สายบ้านนางแปลง ถึง คลองชลประทาน	เพื่อให้ประชาชน สามารถสัญจรไปมา ได้สะดวก	ซ่อมแซมถนนลูกรัง บ้าน หนองอี หมู่ที่ ๑๒ สาย บ้านนางแปลง ถึง คลอง ชลประทาน	๑๐๐,๐๐๐	-	-	-	-	ถนนลูกรัง ได้รับการ ซ่อมแซม จำนวน ๑ เส้น	มีถนนลูกรังที่ ประชาชนสามารถ สัญจรไป - มา ได้ สะดวก	กองช่าง

ที่	โครงการ	วัตถุประสงค์	เป้าหมาย (ผลผลิตของโครงการ)	งบประมาณ					ตัวชี้วัด (KPI)	ผลที่คาดว่าจะ จะได้รับ	หน่วยงาน รับผิดชอบหลัก
				๒๕๖๖ (บาท)	๒๕๖๗ (บาท)	๒๕๖๘ (บาท)	๒๕๖๙ (บาท)	๒๕๗๐ (บาท)			
๕๖	ก่อสร้างถนนลูกรัง บ้านหนองฮี หมู่ที่ ๑๒ สายสวนยางนางมะลิ วรรณ ถึง บ้านนายสังข์ ทอง	เพื่อให้ประชาชน สามารถสัญจรไปมา ได้สะดวก	ก่อสร้างถนนลูกรัง บ้าน หนองฮี หมู่ที่ ๑๒ สาย สวนยางนางมะลิวรรณ ถึง บ้านนายสังข์ทอง	-	-	-	-	-	ถนนลูกรัง ได้รับการ ก่อสร้าง จำนวน ๑ เส้น	มีถนนลูกรังที่ ประชาชนสามารถ สัญจรไป - มา ได้ สะดวก	กองช่าง
๕๗	ซ่อมแซมถนนลูกรัง บ้านหนองฮี หมู่ที่ ๑๒ สายนางนงนฤมล ถึง บ้านนางวิจิตรตา	เพื่อให้ประชาชน สามารถสัญจรไปมา ได้สะดวก	ซ่อมแซมถนนลูกรัง บ้าน หนองฮี หมู่ที่ ๑๒ สาย นางนงนฤมล ถึง บ้านนาง วิจิตรตา	๑๐๐,๐๐๐	-	-	-	-	ถนนลูกรัง ได้รับการ ซ่อมแซม จำนวน ๑ เส้น	มีถนนลูกรังที่ ประชาชนสามารถ สัญจรไป - มา ได้ สะดวก	กองช่าง
๕๘	ซ่อมแซมถนนลูกรัง บ้านหนองฮี หมู่ที่ ๑๒ สายสวนยางนายปัญญา ถึง หนองลัดควาย	เพื่อให้ประชาชน สามารถสัญจรไปมา ได้สะดวก	ซ่อมแซมถนนลูกรัง บ้าน หนองฮี หมู่ที่ ๑๒ สาย สวนยางนายปัญญา ถึง หนองลัดควาย	๑๐๐,๐๐๐	-	-	-	-	ถนนลูกรัง ได้รับการ ซ่อมแซม จำนวน ๑ เส้น	มีถนนลูกรังที่ ประชาชนสามารถ สัญจรไป - มา ได้ สะดวก	กองช่าง
๕๙	ซ่อมแซมถนนลูกรัง บ้านหนองฮี หมู่ที่ ๑๒ สายสวนนางนิมวาล ถึง หนองลัดควาย	เพื่อให้ประชาชน สามารถสัญจรไปมา ได้สะดวก	ซ่อมแซมถนนลูกรัง บ้าน หนองฮี หมู่ที่ ๑๒ สาย สวนนางนิมวาล ถึง หนองลัดควาย	๑๐๐,๐๐๐	-	-	-	-	ถนนลูกรัง ได้รับการ ซ่อมแซม จำนวน ๑ เส้น	มีถนนลูกรังที่ ประชาชนสามารถ สัญจรไป - มา ได้ สะดวก	กองช่าง

ที่	โครงการ	วัตถุประสงค์	เป้าหมาย (ผลผลิตของโครงการ)	งบประมาณ						ตัวชี้วัด (KPI)	ผลที่คาดว่าจะ จะได้รับ	หน่วยงาน รับผิดชอบหลัก
				๒๕๖๖ (บาท)	๒๕๖๗ (บาท)	๒๕๖๘ (บาท)	๒๕๖๙ (บาท)	๒๕๗๐ (บาท)				
๙๐	ขยายให้ถลน คสล. บ้านหนองฮี หมู่ที่ ๑ สายบ้านนางอากาศเนย์ ศรีวีระชัย ถึงบ้านนาย อาทร แสงผา ทั้งสอง ข้าง	เพื่อให้ประชาชน สามารถสัญจรไปมา ได้สะดวก	ขยายให้ถลน คสล. บ้านหนองฮี หมู่ที่ ๑ สายบ้านนางอากาศเนย์ ศรีวีระชัย ถึงบ้านนาย อาทร แสงผา ทั้งสอง ข้าง ยาวข้างละ ๑๕๐ เมตร รวม ๓๐๐ เมตร	-	๒๐๐,๐๐๐	-	-	-	-	ถน คสล. จำนวน ๑ เส้น	มีถน คสล. ที่ ประชาชนสามารถ สัญจรไป - มา ได้ สะดวก	กองช่าง
๙๑	ขยายให้ถลน คสล. บ้านหนองฮี หมู่ที่ ๑ สายบ้านนายสมจิตร โคตรวงศ์ ถึง บ้านนาย สงดี ซันดี	เพื่อให้ประชาชน สามารถสัญจรไปมา ได้สะดวก	ขยายให้ถลน คสล. บ้านหนองฮี หมู่ที่ ๑ สายบ้านนายสมจิตร โคตรวงศ์ ถึง บ้านนาย สงดี ซันดี	-	๑๐๐,๐๐๐	-	-	-	-	ถน คสล. จำนวน ๑ เส้น	มีถน คสล. ที่ ประชาชนสามารถ สัญจรไป - มา ได้ สะดวก	กองช่าง
๙๒	ขยายให้ถลน คสล. บ้านหนองฮี หมู่ที่ ๑ สายบ้านนางยุพิน ถึง บ้านนางใส	เพื่อให้ประชาชน สามารถสัญจรไปมา ได้สะดวก	ขยายให้ถลน คสล. บ้านหนองฮี หมู่ที่ ๑ สายบ้านนางยุพิน ถึง บ้านนางใส	๒๐๐,๐๐๐	-	-	-	-	-	ถน คสล. จำนวน ๑ เส้น	มีถน คสล. ที่ ประชาชนสามารถ สัญจรไป - มา ได้ สะดวก	กองช่าง
๙๓	ขยายให้ถลน คสล. บ้านหนองฮี หมู่ที่ ๑ สายบ้านนางใส ถึง บ้านนางยุพิน	เพื่อให้ประชาชน สามารถสัญจรไปมา ได้สะดวก	ขยายให้ถลน คสล. บ้านหนองฮี หมู่ที่ ๑ สายบ้านนางใส ถึง บ้าน นางยุพิน	๒๐๐,๐๐๐	-	-	-	-	-	ถน คสล. จำนวน ๑ เส้น	มีถน คสล. ที่ ประชาชนสามารถ สัญจรไป - มา ได้ สะดวก	กองช่าง

ที่	โครงการ	วัตถุประสงค์	เป้าหมาย (ผลผลิตของโครงการ)	งบประมาณ						ตัวชี้วัด (KPI)	ผลที่คาดว่าจะ จะได้รับ	หน่วยงาน รับผิดชอบหลัก
				๒๕๖๖ (บาท)	๒๕๖๗ (บาท)	๒๕๖๘ (บาท)	๒๕๖๙ (บาท)	๒๕๗๐ (บาท)				
๕๔	ขยายไหล่ถนน คสล. บ้านหนองฮี หมู่ที่ ๑ สายบ้านนายวีระชัย แก้วนำชัย ถึง บ้านนาง ละออง จันทิก ทั้งสอง ข้าง	เพื่อให้ประชาชน สามารถสัญจรไปมา ได้สะดวก	ขยายไหล่ถนน คสล. บ้านหนองฮี หมู่ที่ ๑ สายบ้านนายวีระชัย แก้วนำชัย ถึง บ้านนาง ละออง จันทิก ทั้งสอง ข้าง	-	๒๐๐,๐๐๐	-	-	-	ถนน คสล. จำนวน ๑ เส้น	มีถนน คสล. ที่ ประชาชนสามารถ สัญจรไป - มา ได้ สะดวก	กองช่าง	
๕๕	ก่อสร้างถนน คสล. บ้านหนองฮี หมู่ที่ ๑ สายหนองแขง ถึง วัง น้ำเย็น	เพื่อให้ประชาชน สามารถสัญจรไปมา ได้สะดวก	ก่อสร้างถนน คสล. บ้าน หนองฮี หมู่ที่ ๑ สาย หนองแขง ถึง วังน้ำเย็น ยาว ๕๐ เมตร	-	๑๐๐,๐๐๐	-	-	-	ถนน คสล. จำนวน ๑ เส้น	มีถนน คสล. ที่ ประชาชนสามารถ สัญจรไป - มา ได้ สะดวก	กองช่าง	
๕๖	ก่อสร้างถนน คสล. บ้านหนองฮี หมู่ที่ ๑ สายหนองแขง ถึง บึงคอคอนเวียร์	เพื่อให้ประชาชน สามารถสัญจรไปมา ได้สะดวก	ก่อสร้างถนน คสล. บ้าน หนองฮี หมู่ที่ ๑ สาย หนองแขง ถึง บึงคอค คอนเวียร์	-	๒๐๐,๐๐๐	-	-	-	ถนน คสล. จำนวน ๑ เส้น	มีถนน คสล. ที่ ประชาชนสามารถ สัญจรไป - มา ได้ สะดวก	กองช่าง	
๕๗	ขยายไหล่ถนน คสล. บ้านหนองฮี หมู่ที่ ๑ สายบ้านนายสงดี ถึง ที่นายวีระชัย	เพื่อให้ประชาชน สามารถสัญจรไปมา ได้สะดวก	ขยายไหล่ถนน คสล. บ้านหนองฮี หมู่ที่ ๑ สายบ้านนายสงดี ถึง ที่ นายวีระชัย	-	๒๐๐,๐๐๐	-	-	-	ถนน คสล. จำนวน ๑ เส้น	มีถนน คสล. ที่ ประชาชนสามารถ สัญจรไป - มา ได้ สะดวก	กองช่าง	

ที่	โครงการ	วัตถุประสงค์	เป้าหมาย (ผลผลิตของโครงการ)	งบประมาณ					ตัวชี้วัด (KPI)	ผลที่คาดว่าจะ จะได้รับ	หน่วยงาน รับผิดชอบหลัก
				๒๕๖๖ (บาท)	๒๕๖๗ (บาท)	๒๕๖๘ (บาท)	๒๕๖๙ (บาท)	๒๕๗๐ (บาท)			
๙๘	ขยายแหล่งถนน คสล. บ้านหนองฮี หมู่ที่ ๑ สายจากที่นางสาว เดือนใจ ถึง บ้านนางเป้	เพื่อให้ประชาชน สามารถสัญจรไปมา ได้สะดวก	ขยายแหล่งถนน คสล. บ้านหนองฮี หมู่ที่ ๑ สายจากที่นางสาว เดือนใจ ถึง บ้านนางเป้	-	๒๐๐,๐๐๐	-	-	-	ถนน คสล. จำนวน ๑ เส้น	มีถนน คสล. ที่ ประชาชนสามารถ สัญจรไป - มา ได้ สะดวก	กองช่าง
๙๙	ก่อสร้างถนน คสล. บ้านหนองฮี หมู่ที่ ๒ สายนายนายหนูลา ถึง กุดอึ้ง	เพื่อให้ประชาชน สามารถสัญจรไปมา ได้สะดวก	ก่อสร้างถนน คสล. บ้าน หนองฮี หมู่ที่ ๒ สาย นายนายหนูลา ถึง กุดอึ้ง	-	-	-	๒๕๐,๐๐๐	-	ถนน คสล. จำนวน ๑ เส้น	มีถนน คสล. ที่ ประชาชนสามารถ สัญจรไป - มา ได้ สะดวก	กองช่าง
๑๐๐	ก่อสร้างถนน คสล. บ้านหนองฮี หมู่ที่ ๒ สายห้วยกระห่อง ถึง โคกแดง	เพื่อให้ประชาชน สามารถสัญจรไปมา ได้สะดวก	ก่อสร้างถนน คสล. บ้าน หนองฮี หมู่ที่ ๒ สาย ห้วยกระห่อง ถึง โคก แดง	-	-	-	๒๕๐,๐๐๐	-	ถนน คสล. จำนวน ๑ เส้น	มีถนน คสล. ที่ ประชาชนสามารถ สัญจรไป - มา ได้ สะดวก	กองช่าง
๑๐๑	ก่อสร้างถนน คสล. บ้านหนองฮี หมู่ที่ ๒ สายปากห้วยไผ่	เพื่อให้ประชาชน สามารถสัญจรไปมา ได้สะดวก	ก่อสร้างถนน คสล. บ้าน หนองฮี หมู่ที่ ๒ สาย ปากห้วยไผ่ ยาว ๑,๐๐๐ เมตร	-	-	-	๕๐๐,๐๐๐	-	ถนน คสล. จำนวน ๑ เส้น	มีถนน คสล. ที่ ประชาชนสามารถ สัญจรไป - มา ได้ สะดวก	กองช่าง
๑๐๒	ก่อสร้างถนน คสล. บ้านหนองฮี หมู่ที่ ๒ สายนายนายทรงมี ถึง นายนายศักดิ์สิทธิ์	เพื่อให้ประชาชน สามารถสัญจรไปมา ได้สะดวก	ก่อสร้างถนน คสล. บ้าน หนองฮี หมู่ที่ ๒ สาย นายนายทรงมี ถึง นายนาย ศักดิ์สิทธิ์	-	-	-	๓๐๐,๐๐๐	-	ถนน คสล. จำนวน ๑ เส้น	มีถนน คสล. ที่ ประชาชนสามารถ สัญจรไป - มา ได้ สะดวก	กองช่าง

ที่	โครงการ	วัตถุประสงค์	เป้าหมาย (ผลผลิตของโครงการ)	งบประมาณ					ตัวชี้วัด (KPI)	ผลที่คาดว่าจะ จะได้รับ	หน่วยงาน รับผิดชอบหลัก
				๒๕๖๖ (บาท)	๒๕๖๗ (บาท)	๒๕๖๘ (บาท)	๒๕๖๙ (บาท)	๒๕๗๐ (บาท)			
๑๐๓	ก่อสร้างถนน คสล. บ้านหนองฮี หมู่ที่ ๒ สายหนองขาม ๑ เชื่อมถนนหนองขาม ๒ จากบ้านนายคำดี ถึง ถนน คสล. สายหนองขาม ๒	เพื่อให้ประชาชนสามารถสัญจรไปมาได้สะดวก	ก่อสร้างถนน คสล. บ้านหนองฮี หมู่ที่ ๒ สายหนองขาม ๑ เชื่อมถนนหนองขาม ๒ จากบ้านนายคำดี ถึง ถนน คสล. สายหนองขาม ๒	-	-	-	-	-	ถนน คสล. จำนวน ๑ เส้น	มีถนน คสล. ที่ประชาชนสามารถสัญจรไป - มา ได้สะดวก	กองช่าง
๑๐๔	ก่อสร้างถนน คสล. บ้านหนองฮี หมู่ที่ ๒ สายสี่แยกฟาร์มเจอร์ชิ่ง โศกแดง	เพื่อให้ประชาชนสามารถสัญจรไปมาได้สะดวก	ก่อสร้างถนน คสล. บ้านหนองฮี หมู่ที่ ๒ สายสี่แยกฟาร์มเจอร์ชิ่ง โศกแดง	-	-	-	-	๓๐๐,๐๐๐	ถนน คสล. จำนวน ๑ เส้น	มีถนน คสล. ที่ประชาชนสามารถสัญจรไป - มา ได้สะดวก	กองช่าง
๑๐๕	ก่อสร้างถนน คสล. ที่สาธารณะ บ้านโพพัน หมู่ที่ ๓	เพื่อใช้ประโยชน์ในที่สาธารณะ	ก่อสร้างถนน คสล. ที่สาธารณะ บ้านโพพัน หมู่ที่ ๓	๓๐๐,๐๐๐	-	-	-	-	ถนน คสล. ที่สาธารณะ	มีถนน คสล. ไว้ใช้ประโยชน์	กองช่าง
๑๐๖	ก่อสร้างถนน คสล. บ้านโพพัน หมู่ที่ ๓ สายคลองชลประทาน ถึง ถนนบ้านโพพัน - บ้านหนองกอกคูม	เพื่อให้ประชาชนสามารถสัญจรไปมาได้สะดวก	ก่อสร้างถนน คสล. บ้านโพพัน หมู่ที่ ๓ สายคลองชลประทาน ถึง ถนนบ้านโพพัน - บ้านหนองกอกคูม	-	๓๐๐,๐๐๐	-	-	-	ถนน คสล. จำนวน ๑ เส้น	มีถนน คสล. ที่ประชาชนสามารถสัญจรไป - มา ได้สะดวก	กองช่าง

ที่	โครงการ	วัตถุประสงค์	เป้าหมาย (ผลผลิตของโครงการ)	งบประมาณ					ตัวชี้วัด (KPI)	ผลที่คาดว่าจะ จะได้รับ	หน่วยงาน รับผิดชอบหลัก
				๒๕๖๖ (บาท)	๒๕๖๗ (บาท)	๒๕๖๘ (บาท)	๒๕๖๙ (บาท)	๒๕๗๐ (บาท)			
๑๐๗	ก่อสร้างถนน คสล. บ้านจตุรกาย หมู่ที่ ๔ สายสถานีสูบน้ำ	เพื่อให้ประชาชน สามารถสัญจรไปมา ได้สะดวก	ก่อสร้างถนน คสล. บ้าน จตุรกาย หมู่ที่ ๔ สาย สถานีสูบน้ำ	๒๐๐,๐๐๐	-	-	-	-	ถนน คสล. จำนวน ๑ เส้น	มีถนน คสล. ที่ ประชาชนสามารถ สัญจรไป - มา ได้ สะดวก	กองช่าง
๑๐๘	ก่อสร้างถนน คสล. บ้านจตุรกาย หมู่ที่ ๔ ทับ สายสาม แยกบ้านนายประวัติ ถึง บ่อกคอนเวรส์	เพื่อให้ประชาชน สามารถสัญจรไปมา ได้สะดวก	ก่อสร้างถนน คสล. บ้าน จตุรกาย หมู่ที่ ๔ ทับ คสล. เดิม สายสามแยก บ้านนายประวัติ ถึง บ่อกคอนเวรส์ ยาว ๕๐๐ เมตร	๓๐๐,๐๐๐	-	-	-	-	ถนน คสล. จำนวน ๑ เส้น	มีถนน คสล. ที่ ประชาชนสามารถ สัญจรไป - มา ได้ สะดวก	กองช่าง
๑๐๙	ก่อสร้างถนน คสล. บ้านจตุรกาย หมู่ที่ ๔ สายสถานีสูบน้ำ ถึง บ้านนางอริมิตร มังฉา	เพื่อให้ประชาชน สามารถสัญจรไปมา ได้สะดวก	ก่อสร้างถนน คสล. บ้าน จตุรกาย หมู่ที่ ๔ สาย สถานีสูบน้ำ ถึง บ้านนาง อริมิตร มังฉา	๓๐๐,๐๐๐	-	-	-	-	ถนน คสล. จำนวน ๑ เส้น	มีถนน คสล. ที่ ประชาชนสามารถ สัญจรไป - มา ได้ สะดวก	กองช่าง
๑๑๐	ก่อสร้างถนน คสล. บ้านฝักอู่ หมู่ที่ ๕ สายนางทับทิม ถึง นางนางแก้วศรี	เพื่อให้ประชาชน สามารถสัญจรไปมา ได้สะดวก	ก่อสร้างถนน คสล. บ้าน ฝักอู่ หมู่ที่ ๕ สายนา นางทับทิม ถึง นาง นางแก้วศรี	-	-	๓๐๐,๐๐๐	-	-	ถนน คสล. จำนวน ๑ เส้น	มีถนน คสล. ที่ ประชาชนสามารถ สัญจรไป - มา ได้ สะดวก	กองช่าง

ที่	โครงการ	วัตถุประสงค์	เป้าหมาย (ผลผลิตของโครงการ)	งบประมาณ					ตัวชี้วัด (KPI)	ผลที่คาดว่าจะ จะได้รับ	หน่วยงาน รับผิดชอบหลัก
				๒๕๖๖ (บาท)	๒๕๖๗ (บาท)	๒๕๖๘ (บาท)	๒๕๖๙ (บาท)	๒๕๗๐ (บาท)			
๑๑๑	ก่อสร้างถนน คสล. บ้านฝักอู่ หมู่ที่ ๕ สายบายพาส	เพื่อให้ประชาชน สามารถสัญจรไปมา ได้สะดวก	ก่อสร้างถนน คสล. บ้าน ฝักอู่ หมู่ที่ ๕ สาย บายพาส	๓๐๐,๐๐๐	๓๐๐,๐๐๐	-	-	-	ถนน คสล. จำนวน ๑ เส้น	มีถนน คสล. ที่ ประชาชนสามารถ สัญจรไป - มา ได้ สะดวก	กองช่าง
๑๑๒	ก่อสร้างถนน คสล. บ้านกุ้งโกน หมู่ที่ ๖ สายบ้านนางสุธรรม คง อยู่ถึง บ้านนายสุธรรม เคนนาดี	เพื่อให้ประชาชน สามารถสัญจรไปมา ได้สะดวก	ก่อสร้างถนน คสล. บ้าน กุ้งโกน หมู่ที่ ๖ สายบ้าน นางสุธรรม คงอยู่ถึง บ้านนายสุธรรม เคนนาดี ยาว ๒๕๐ เมตร	-	๕๐๐,๐๐๐	-	-	-	ถนน คสล. จำนวน ๑ เส้น	มีถนน คสล. ที่ ประชาชนสามารถ สัญจรไป - มา ได้ สะดวก	กองช่าง
๑๑๓	ก่อสร้างถนน คสล. บ้านกุ้งโกน หมู่ที่ ๖ สายบ้านนางเสน่ห์ ถึง ถนนปลาปาก- หนองฮี	เพื่อให้ประชาชน สามารถสัญจรไปมา ได้สะดวก	ก่อสร้างถนน คสล. บ้านกุ้งโกน หมู่ที่ ๖ สายบ้านนางเสน่ห์ ถึง ถนนปลาปาก-หนอง ฮี กว้าง ๕ เมตร ยาว ๑๗๐ เมตร	๒๕๐,๐๐๐	๒๐๐,๐๐๐	-	-	-	ถนน คสล. จำนวน ๑ เส้น	มีถนน คสล. ที่ ประชาชนสามารถ สัญจรไป - มา ได้ สะดวก	กองช่าง
๑๑๔	ก่อสร้างถนน คสล. บ้านกุ้งโกน หมู่ที่ ๖ สายปากทางถนนปลา ปาก-หนองฮี ถึง บ้าน นางนลินี	เพื่อให้ประชาชน สามารถสัญจรไปมา ได้สะดวก	ก่อสร้างถนน คสล. บ้าน กุ้งโกน หมู่ที่ ๖ สายปาก ทางถนนปลาปาก-หนอง ฮี ถึง บ้านนางนลินี ยาว ๑,๒๐๐ เมตร	-	-	๓๐๐,๐๐๐	-	-	ถนน คสล. จำนวน ๑ เส้น	มีถนน คสล. ที่ ประชาชนสามารถ สัญจรไป - มา ได้ สะดวก	กองช่าง

ที่	โครงการ	วัตถุประสงค์	เป้าหมาย (ผลผลิตของโครงการ)	งบประมาณ					ตัวชี้วัด (KPI)	ผลที่คาดว่าจะ จะได้รับ	หน่วยงาน รับผิดชอบหลัก
				๒๕๖๖ (บาท)	๒๕๖๗ (บาท)	๒๕๖๘ (บาท)	๒๕๖๙ (บาท)	๒๕๗๐ (บาท)			
๑๑๔	ก่อสร้างถนน คสล. บ้านกุ้งโกน หมู่ที่ ๖ สายบ้านนางอุทธรณ์ ถึง ที่นายเดชา	เพื่อให้ประชาชน สามารถสัญจรไปมา ได้สะดวก	ก่อสร้างถนน คสล. บ้าน กุ้งโกน หมู่ที่ ๖ สายบ้าน นางอุทธรณ์ ถึง บ้านนาย เดชา ยาว ๓๐๐ เมตร	-	-	๕๐๐,๐๐๐	-	-	ถนน คสล. จำนวน ๑ เส้น	มีถนน คสล. ที่ ประชาชนสามารถ สัญจรไป - มา ได้ สะดวก	กองช่าง
๑๑๖	ก่อสร้างถนน คสล. บ้านกุ้งโกน หมู่ที่ ๖ สายบ้านนายทักษิณ ถึง บ้านนายเคน	เพื่อให้ประชาชน สามารถสัญจรไปมา ได้สะดวก	ก่อสร้างถนน คสล. บ้าน กุ้งโกน หมู่ที่ ๖ สายบ้าน นายทักษิณ ถึง บ้านนาย เคน กว้าง ๔ เมตร ยาว ๔๐๐ เมตร	-	-	-	-	๕๐๐,๐๐๐	ถนน คสล. จำนวน ๑ เส้น	มีถนน คสล. ที่ ประชาชนสามารถ สัญจรไป - มา ได้ สะดวก	กองช่าง
๑๑๗	ก่อสร้างถนน คสล. บ้านหนองกกคูณ หมู่ที่ ๗ สายบ้านนายสวดี ถึง นางนางฟูเรือง	เพื่อให้ประชาชน สามารถสัญจรไปมา ได้สะดวก	ก่อสร้างถนน คสล. บ้าน หนองกกคูณ หมู่ที่ ๗ สายบ้านนายสวดี ถึง นาง นางฟูเรือง กว้าง ๔ เมตร ยาว ๕๐๐ เมตร	๓๐๐,๐๐๐	๒๐๐,๐๐๐	-	-	-	ถนน คสล. จำนวน ๑ เส้น	มีถนน คสล. ที่ ประชาชนสามารถ สัญจรไป - มา ได้ สะดวก	กองช่าง
๑๑๘	ขยายไหล่ถนน คสล. บ้านหนองกกคูณ หมู่ที่ ๗ สายบ้านนายคงเดช ถึง บ้านนายบัวบาน	เพื่อให้ประชาชน สามารถสัญจรไปมา ได้สะดวก	ขยายไหล่ถนน คสล. บ้านหนองกกคูณ หมู่ที่ ๗ สายบ้านนายคงเดช ถึง บ้านนายบัวบาน	-	-	๑๐๐,๐๐๐	-	-	ไหล่ถนน คสล. จำนวน ๑ เส้น	มีถนน คสล. ที่ ประชาชนสามารถ สัญจรไป - มา ได้ สะดวก	กองช่าง

ที่	โครงการ	วัตถุประสงค์	เป้าหมาย (ผลผลิตของโครงการ)	งบประมาณ					ตัวชี้วัด (KPI)	ผลที่คาดว่าจะได้รับ	หน่วยงาน รับผิดชอบหลัก
				๒๕๖๖ (บาท)	๒๕๖๗ (บาท)	๒๕๖๘ (บาท)	๒๕๖๙ (บาท)	๒๕๗๐ (บาท)			
๑๑๙	ก่อสร้างถนน คสล. บ้านหนองกุดชุม หมู่ที่ ๗ สาย ศพต. วัดท่าซาลีลา ลีลาพร ถึง ชลประทาน	เพื่อให้ประชาชน สามารถสัญจรไปมาได้สะดวก	ก่อสร้างถนน คสล. บ้านหนองกุดชุม หมู่ที่ ๗ สาย ศพต. วัดท่าซาลีลา พร ถึง ชลประทาน	๑๕๐,๐๐๐	-	-	-	-	ถนน คสล. จำนวน ๑ เส้น	มีถนน คสล. ที่ประชาชนสามารถสัญจรไป - มา ได้สะดวก	กองช่าง
๑๒๐	ก่อสร้างถนน คสล. ที่สาธารณะ บ้านนา สะเดา หมู่ที่ ๘	เพื่อให้ประชาชนในนี้สามารถใช้ประโยชน์ในนี้ สาธารณะ	ก่อสร้างถนน คสล. ที่สาธารณะ บ้านนาสะเดา หมู่ที่ ๘	-	๒๐๐,๐๐๐	-	-	-	ถนน คสล. ที่ สาธารณะ ประโยชน์	มีถนน คสล. ไว้ใช้ ประโยชน์	กองช่าง
๑๒๑	ก่อสร้าง คสล. บ้านนา สะเดา หมู่ที่ ๘ สาย ทางเข้า ศพต. วัดโพธิ์ชัย	เพื่อให้ประชาชน สามารถสัญจรไปมาได้สะดวก	ก่อสร้าง คสล. บ้านนา สะเดา หมู่ที่ ๘ สาย ทางเข้า ศพต. วัดโพธิ์ชัย	๓๐๐,๐๐๐	-	-	-	-	ถนน คสล. จำนวน ๑ เส้น	มีถนน คสล. ที่ประชาชนสามารถสัญจรไป - มา ได้สะดวก	กองช่าง
๑๒๒	ก่อสร้างถนน คสล. บ้านนาสะเดา หมู่ที่ ๘ สายบ้านนาจิดารัตน์ ถึง ลาน้ำบึง	เพื่อให้ประชาชน สามารถสัญจรไปมาได้สะดวก	ก่อสร้างถนน คสล. บ้านนาสะเดา หมู่ที่ ๘ สาย บ้านนาจิดารัตน์ ถึง ลาน้ำบึง กว้าง ๔ เมตร ยาว ๑,๒๐๐ เมตร	-	๓๐๐,๐๐๐	๒๐๐,๐๐๐	-	-	ถนน คสล. จำนวน ๑ เส้น	มีถนน คสล. ที่ประชาชนสามารถสัญจรไป - มา ได้สะดวก	กองช่าง

ที่	โครงการ	วัตถุประสงค์	เป้าหมาย (ผลผลิตของโครงการ)	งบประมาณ					ตัวชี้วัด (KPI)	ผลที่คาดว่าจะได้รับ	หน่วยงาน รับผิดชอบหลัก
				๒๕๖๖ (บาท)	๒๕๖๗ (บาท)	๒๕๖๘ (บาท)	๒๕๖๙ (บาท)	๒๕๗๐ (บาท)			
๑๒๓	ก่อสร้างถนน คสล. บ้านนาสะเดา หมู่ที่ ๘ สายบ้านนายบุญสูง ถึง นางนางแมว	เพื่อให้ประชาชน สามารถสัญจรไปมา ได้สะดวก	ก่อสร้างถนน คสล. บ้าน นาสะเดา หมู่ที่ ๘ สาย บ้านนายบุญสูง ถึง นา นางแมว กว้าง ๔ เมตร ยาว ๓,๐๐๐ เมตร	๕๐๐,๐๐๐	๓๐๐,๐๐๐	-	-	-	ถนน คสล. จำนวน ๑ เส้น	มีถนน คสล. ที่ ประชาชนสามารถ สัญจรไป - มา ได้ สะดวก	กองช่าง
๑๒๔	ก่อสร้างถนน คสล. บ้านนาสะเดา หมู่ที่ ๘ สายบ้านนายบุญสูง ถึง นางนางใจสวรรค์	เพื่อให้ประชาชน สามารถสัญจรไปมา ได้สะดวก	ก่อสร้างถนน คสล. บ้าน นาสะเดา หมู่ที่ ๘ สาย บ้านนายบุญสูง ถึง นา นางใจสวรรค์ กว้าง ๔ เมตร ยาว ๑,๓๐๐ เมตร	-	๓๐๐,๐๐๐	๒๐๐,๐๐๐	-	-	ถนน คสล. จำนวน ๑ เส้น	มีถนน คสล. ที่ ประชาชนสามารถ สัญจรไป - มา ได้ สะดวก	กองช่าง
๑๒๕	ก่อสร้างถนน คสล. บ้านนาสะเดา หมู่ที่ ๘ สายบ้านนายคำพันธ์ ถึง บ้านฝักอู่	เพื่อให้ประชาชน สามารถสัญจรไปมา ได้สะดวก	ก่อสร้างถนน คสล. บ้าน นาสะเดา หมู่ที่ ๘ สาย บ้านนายคำพันธ์ ถึง บ้านฝักอู่ ยาว ๑,๐๐๐ เมตร	-	๓๐๐,๐๐๐	๒๐๐,๐๐๐	-	-	ถนน คสล. จำนวน ๑ เส้น	มีถนน คสล. ที่ ประชาชนสามารถ สัญจรไป - มา ได้ สะดวก	กองช่าง
๑๒๖	ก่อสร้างถนน คสล. บ้านโพนทันกลาง หมู่ที่ ๙ สายบ้านนายภุชชดา ถึง บ้านนายคำอู่	เพื่อให้ประชาชน สามารถสัญจรไปมา ได้สะดวก	ก่อสร้างถนน คสล. บ้าน โพนทันกลาง หมู่ที่ ๙ สายบ้านนายภุชชดา ถึง บ้านนายคำอู่ กว้าง ๔ เมตร ยาว ๘๐๐ เมตร	๕๐๐,๐๐๐	๓๐๐,๐๐๐	-	-	-	ถนน คสล. จำนวน ๑ เส้น	มีถนน คสล. ที่ ประชาชนสามารถ สัญจรไป - มา ได้ สะดวก	กองช่าง

ที่	โครงการ	วัตถุประสงค์	เป้าหมาย (ผลผลิตของโครงการ)	งบประมาณ					ตัวชี้วัด (KPI)	ผลที่คาดว่าจะ จะได้รับ	หน่วยงาน รับผิดชอบหลัก
				๒๕๖๖ (บาท)	๒๕๖๗ (บาท)	๒๕๖๘ (บาท)	๒๕๖๙ (บาท)	๒๕๗๐ (บาท)			
๑๒๗	ก่อสร้างถนน คสล. บ้านโพนพันกลาง หมู่ที่ ๙ สายตอนปูด้า ถึง บ้านนายเรืองเดช	เพื่อให้ประชาชน สามารถสัญจรไปมา ได้สะดวก	ก่อสร้างถนน คสล. บ้าน โพนพันกลาง หมู่ที่ ๙ สายตอนปูด้า ถึง บ้าน นายเรืองเดช กว้าง ๔ เมตร ยาว ๑๓๐ เมตร	-	-	-	-	-	ถนน คสล. จำนวน ๑ เส้น	มีถนน คสล. ที่ ประชาชนสามารถ สัญจรไป - มา ได้ สะดวก	กองช่าง
๑๒๘	ก่อสร้างถนนคอนกรีต บ้านโพนพันกลาง หมู่ที่ ๙ สายจากวัด ถึง นา นางแสงนิยม ชัย ประเทศ	เพื่อให้ประชาชน สามารถสัญจรไปมา ได้สะดวก	ก่อสร้างถนนคอนกรีต บ้านโพนพันกลาง หมู่ที่ ๙ สายจากวัด ถึง นา นางแสงนิยม ชัยประเทศ	-	๓๐๐,๐๐๐	-	-	-	ถนน คสล. จำนวน ๑ เส้น	มีถนน คสล. ที่ ประชาชนสามารถ สัญจรไป - มา ได้ สะดวก	กองช่าง
๑๒๙	ก่อสร้างถนน คสล. บ้านโพนพันกลาง หมู่ที่ ๙ สายบ้านโพนพัน กลาง ถึง บ้านนางาม	เพื่อให้ประชาชน สามารถสัญจรไปมา ได้สะดวก	ก่อสร้างถนน คสล. บ้าน โพนพันกลาง หมู่ที่ ๙ สายบ้านโพนพันกลาง ถึง บ้านนางาม ยาว ๒๙๐ เมตร	-	๓๐๐,๐๐๐	๒๐๐,๐๐๐	-	-	ถนน คสล. จำนวน ๑ เส้น	มีถนน คสล. ที่ ประชาชนสามารถ สัญจรไป - มา ได้ สะดวก	กองช่าง
๑๓๐	ก่อสร้างถนน คสล. บ้านกรุงใหม่ หมู่ที่ ๑๐ สายป่าช้า	เพื่อให้ประชาชน สามารถสัญจรไปมา ได้สะดวก	ก่อสร้างถนน คสล. บ้าน กรุงใหม่ หมู่ที่ ๑๐ สาย ป่าช้า กว้าง ๕ เมตร ยาว ๕๐๐ เมตร	๓๐๐,๐๐๐	๒๐๐,๐๐๐	-	-	-	ถนน คสล. จำนวน ๑ เส้น	มีถนน คสล. ที่ ประชาชนสามารถ สัญจรไป - มา ได้ สะดวก	กองช่าง

ที่	โครงการ	วัตถุประสงค์	เป้าหมาย (ผลผลิตของโครงการ)	งบประมาณ					ตัวชี้วัด (KPI)	ผลที่คาดว่าจะ ได้รับ	หน่วยงาน รับผิดชอบหลัก
				๒๕๖๖ (บาท)	๒๕๖๗ (บาท)	๒๕๖๘ (บาท)	๒๕๖๙ (บาท)	๒๕๗๐ (บาท)			
๑๓๑	ก่อสร้างถนน คสล. บ้านกรุงใหม่ หมู่ที่ ๑๐ สายแยกอีสานเขียว ถึง ทุ่งพระแก้ว	เพื่อให้ประชาชน สามารถสัญจรไปมา ได้สะดวก	ก่อสร้างถนน คสล. บ้าน กรุงใหม่ หมู่ที่ ๑๐ สาย แยกอีสานเขียว ถึง ทุ่ง พระแก้ว ยาว ๑,๕๐๐ เมตร	๕๐๐,๐๐๐	๓๐๐,๐๐๐	๒๐๐,๐๐๐	-	-	ถนน คสล. จำนวน ๑ เส้น	มีถนน คสล. ที่ ประชาชนสามารถ สัญจรไป - มา ได้ สะดวก	กองช่าง
๑๓๒	ซ่อมแซมสะพาน คอนกรีตบั้งคั้ง บ้าน กรุงใหม่ หมู่ที่ ๑๐	เพื่อให้ประชาชน สามารถสัญจรไปมา ได้สะดวก	ซ่อมแซมสะพาน คอนกรีตบั้งคั้ง บ้านกรุง ใหม่ หมู่ที่ ๑๐	๓๐๐,๐๐๐	-	-	-	-	ถนน คสล. จำนวน ๑ เส้น	มีถนน คสล. ที่ ประชาชนสามารถ สัญจรไป - มา ได้ สะดวก	กองช่าง
๑๓๓	ซ่อมแซมถนน คสล. บ้านหนองฮี หมู่ที่ ๑๑ สายบ้านนางเทพพนม ถึง บ้านนายคำหมาน ยาว	เพื่อให้ประชาชน สามารถสัญจรไปมา ได้สะดวก	ซ่อมแซมถนน คสล. บ้านหนองฮี หมู่ที่ ๑๑ สายบ้านนางเทพพนม ถึง บ้านนายคำหมาน ยาว ๑,๐๐๐ เมตร	-	-	๕๐๐,๐๐๐	-	-	สะพาน คอนกรีต	มีสะพานคอนกรีต ที่ประชาชน สามารถสัญจรไป - มา ได้สะดวก	กองช่าง
๑๓๔	ก่อสร้างถนน คสล. บ้านหนองฮี หมู่ที่ ๑๑ สายบ้านนายเขง ถึง ห้วยแคน	เพื่อให้ประชาชน สามารถสัญจรไปมา ได้สะดวก	ก่อสร้างถนน คสล. บ้าน หนองฮี หมู่ที่ ๑๑ สาย บ้านนายเขง ถึง ห้วย แคน กว้าง ๔ เมตร	-	๓๐๐,๐๐๐	-	-	-	ถนน คสล. จำนวน ๑ เส้น	มีถนน คสล. ที่ ประชาชนสามารถ สัญจรไป - มา ได้ สะดวก	กองช่าง

ที่	โครงการ	วัตถุประสงค์	เป้าหมาย (ผลผลิตของโครงการ)	งบประมาณ					ตัวชี้วัด (KPI)	ผลที่คาดว่าจะ จะได้รับ	หน่วยงาน รับผิดชอบหลัก
				๒๕๖๖ (บาท)	๒๕๖๗ (บาท)	๒๕๖๘ (บาท)	๒๕๖๙ (บาท)	๒๕๗๐ (บาท)			
๑๓๕	ก่อสร้างถนน คสล. บ้านหนองฮี หมู่ที่ ๑๑ สายบ้านนายคำหมาน บุญ ประคัม ถึง ฝ่ายน้ำ ตื้น	เพื่อให้ประชาชน สามารถสัญจรไปมา ได้สะดวก	ก่อสร้างถนน คสล. บ้าน หนองฮี หมู่ที่ ๑๑ สาย บ้านนายคำหมาน บุญ ประคัม ถึง ฝ่ายน้ำตื้น กว้าง ๔ เมตร	๓๐๐,๐๐๐	-	-	-	-	ถนน คสล. จำนวน ๑ เส้น	มีถนน คสล. ที่ ประชาชนสามารถ สัญจรไป - มา ได้ สะดวก	กองช่าง
๑๓๖	ก่อสร้างผิวลาด คสล. บ้านหนองฮี หมู่ที่ ๑๑ บ้านนางโสภาศ ถึง ห้วยแคน	เพื่อป้องกันน้ำกัด เซาะตลิ่ง	ก่อสร้างผิวลาด คสล. บ้านหนองฮี หมู่ที่ ๑๑ บ้านนางโสภาศ ถึง ห้วย แคน กว้าง ๓ เมตร ยาว ๒๐๐ เมตร	-	๔๐๐,๐๐๐	-	-	-	ผิวลาด คอนกรีต	ป้องกันน้ำกัดเซาะ ตลิ่ง	กองช่าง
๑๓๗	ขยายไหล่ถนน คสล. บ้านหนองฮี หมู่ที่ ๑๑ สายบ้านนางคอบ ถึง ย่องน้อย	เพื่อให้ประชาชน สามารถสัญจรไปมา ได้สะดวก	ขยายไหล่ถนน คสล. บ้านหนองฮี หมู่ที่ ๑๑ สายบ้านนางคอบ ถึง ย่อ งน้อย	๒๐๐,๐๐๐	-	-	-	-	ขยาย ไหล่ถนนคสล. จำนวน ๑ เส้น	มีถนน คสล. ที่ ประชาชนสามารถ สัญจรไป - มา ได้ สะดวก	กองช่าง
๑๓๘	ก่อสร้างถนน คสล. บ้านหนองฮี หมู่ที่ ๑๒ สายนายพุ่ม ถึง หนองหนึ่งสี่	เพื่อให้ประชาชน สามารถสัญจรไปมา ได้สะดวก	ก่อสร้างถนน คสล. บ้าน หนองฮี หมู่ที่ ๑๒ สาย นายพุ่ม ถึง หนอง หนึ่งสี่ กว้าง ๕ เมตร ยาว ๑,๐๐๐ เมตร	๕๐๐,๐๐๐	๓๐๐,๐๐๐	-	-	-	ถนน คสล. จำนวน ๑ เส้น	มีถนน คสล. ที่ ประชาชนสามารถ สัญจรไป - มา ได้ สะดวก	กองช่าง

ที่	โครงการ	วัตถุประสงค์	เป้าหมาย (ผลผลิตของโครงการ)	งบประมาณ					ตัวชี้วัด (KPI)	ผลที่คาดว่าจะ จะได้รับ	หน่วยงาน รับผิดชอบหลัก
				๒๕๖๖ (บาท)	๒๕๖๗ (บาท)	๒๕๖๘ (บาท)	๒๕๖๙ (บาท)	๒๕๗๐ (บาท)			
๑๓๙	ก่อสร้างถนน คสล. บ้านหนองฮี หมู่ที่ ๑๒ สายป่าช้า ถึง คุ้มบะกอก บก	เพื่อให้ประชาชน สามารถสัญจรไปมา ได้สะดวก	ก่อสร้างถนน คสล. บ้าน หนองฮี หมู่ที่ ๑๒ สาย ป่าช้า ถึง คุ้มบะกอกบก	-	๓๐๐,๐๐๐	-	-	-	ถนน คสล. จำนวน ๑ เส้น	มีถนน คสล. ที่ ประชาชนสามารถ สัญจรไป - มา ได้ สะดวก	กองช่าง
๑๔๐	ก่อสร้างถนน คสล. บ้านหนองฮี หมู่ที่ ๑๒ สายรอบป่าช้า	เพื่อให้ประชาชน สามารถสัญจรไปมา ได้สะดวก	ก่อสร้างถนน คสล. บ้าน หนองฮี หมู่ที่ ๑๒ สาย รอบป่าช้า	๕๐๐,๐๐๐	-	-	-	-	ถนน คสล. จำนวน ๑ เส้น	มีถนน คสล. ที่ ประชาชนสามารถ สัญจรไป - มา ได้ สะดวก	กองช่าง
๑๔๑	เทพื้น คสล.บ้านหนองฮี หมู่ที่ ๑๒ บริเวณศาลา อเนกประสงค์	เพื่อใช้ประโยชน์ใน ที่สาธารณะ	เทพื้น คสล.บ้านหนองฮี หมู่ที่ ๑๒ บริเวณศาลา อเนกประสงค์	๓๐๐,๐๐๐	-	-	-	-	พื้น คสล. ที่ สาธารณะ ประโยชน์	มีพื้น คสล. ไว้ใช้ ประโยชน์	กองช่าง
๑๔๒	ก่อสร้างถนน คสล. บ้านหนองฮี หมู่ที่ ๑๒ สายข้างทางข้ามแยก นวก ถึง วัดป่าหนองฮี	เพื่อให้ประชาชน สามารถสัญจรไปมา ได้สะดวก	ก่อสร้างถนน คสล. บ้าน หนองฮี หมู่ที่ ๑๒ สาย ข้างทางข้ามแยกนวก ถึง วัดป่าหนองฮี ยาว ๑,๕๐๐ เมตร	๕๐๐,๐๐๐	๓๐๐,๐๐๐	๒๐๐,๐๐๐	-	-	ถนน คสล. จำนวน ๑ เส้น	มีถนน คสล. ที่ ประชาชนสามารถ สัญจรไป - มา ได้ สะดวก	กองช่าง

ที่	โครงการ	วัตถุประสงค์	เป้าหมาย (ผลผลิตของโครงการ)	งบประมาณ						ตัวชี้วัด (KPI)	ผลที่คาดว่าจะ ได้รับ	หน่วยงาน รับผิดชอบหลัก
				๒๕๖๖ (บาท)	๒๕๖๗ (บาท)	๒๕๖๘ (บาท)	๒๕๖๙ (บาท)	๒๕๗๐ (บาท)				
๑๔๓	ก่อสร้างถนน คสล. บ้านหนองฮี หมู่ที่ ๑๒ สายโรงเรียนมัธยมพัชร ฯ ถึง หนองหอยปิ้ง	เพื่อให้ประชาชน สามารถสัญจรไปมา ได้สะดวก	ก่อสร้างถนน คสล. บ้าน หนองฮี หมู่ที่ ๑๒ สาย โรงเรียนมัธยมพัชรฯ ถึง หนองหอยปิ้ง กว้าง ๔ เมตร ยาว ๑,๐๐๐ เมตร	๕๐๐,๐๐๐	๓๐๐,๐๐๐	-	-	-	ถนน คสล. จำนวน ๑ เส้น	มีถนน คสล. ที่ ประชาชนสามารถ สัญจรไป - มา ได้ สะดวก	กองช่าง	
๑๔๔	ก่อสร้างถนน คสล. บ้านหนองฮี หมู่ที่ ๑๒ สายบ้านนายพลทวิ ถึง ถนนนาแก-หนองญาติ	เพื่อให้ประชาชน สามารถสัญจรไปมา ได้สะดวก	ก่อสร้างถนน คสล. บ้าน หนองฮี หมู่ที่ ๑๒ สาย บ้านนายพลทวิ ถึง ถนน นาแก-หนองญาติ	-	-	-	๓๐๐,๐๐๐	-	ถนน คสล. จำนวน ๑ เส้น	มีถนน คสล. ที่ ประชาชนสามารถ สัญจรไป - มา ได้ สะดวก	กองช่าง	
๑๔๕	ก่อสร้างถนน คสล. บ้านหนองฮี หมู่ที่ ๑๒ สายโรงเรียนลพพิศ ถึง บ้านนายสมคิด ดั่งใต้	เพื่อให้ประชาชน สามารถสัญจรไปมา ได้สะดวก	ก่อสร้างถนน คสล. บ้าน หนองฮี หมู่ที่ ๑๒ สาย โรงเรียนลพพิศ ถึง บ้าน นายสมคิด ดั่งใต้	-	-	๓๐๐,๐๐๐	-	-	ถนน คสล. จำนวน ๑ เส้น	มีถนน คสล. ที่ ประชาชนสามารถ สัญจรไป - มา ได้ สะดวก	กองช่าง	
๑๔๖	ก่อสร้างถนน คสล. บ้านหนองฮี หมู่ที่ ๑๒ สายบ้านนายฤทธิ์ ถึง ชลประทาน	เพื่อให้ประชาชน สามารถสัญจรไปมา ได้สะดวก	ก่อสร้างถนน คสล. บ้าน หนองฮี หมู่ที่ ๑๒ สาย บ้านนายฤทธิ์ ถึง ชลประทาน	-	๓๐๐,๐๐๐	-	-	-	ถนน คสล. จำนวน ๑ เส้น	มีถนน คสล. ที่ ประชาชนสามารถ สัญจรไป - มา ได้ สะดวก	กองช่าง	
๑๔๗	ก่อสร้างถนน คสล. บ้านหนองฮี หมู่ที่ ๑๒ สายบริเวณป่าช้า	เพื่อให้ประชาชน สามารถสัญจรไปมา ได้สะดวก	ก่อสร้างถนน คสล. บ้าน หนองฮี หมู่ที่ ๑๒ สาย บริเวณป่าช้า	๕๐๐,๐๐๐	-	-	-	-	ถนน คสล. จำนวน ๑ เส้น	มีถนน คสล. ที่ ประชาชนสามารถ สัญจรไป - มา ได้ สะดวก	กองช่าง	

ที่	โครงการ	วัตถุประสงค์	เป้าหมาย (ผลผลิตของโครงการ)	งบประมาณ					ตัวชี้วัด (KPI)	ผลที่คาดว่าจะได้รับ	หน่วยงาน รับผิดชอบหลัก
				๒๕๖๖ (บาท)	๒๕๖๗ (บาท)	๒๕๖๘ (บาท)	๒๕๖๙ (บาท)	๒๕๗๐ (บาท)			
๑๔๘	ก่อสร้างถนน คลส. บ้านหนองฮี หมู่ที่ ๑๒ สายบ้านนายระพีพรณ ถึง บ้านนางถ้ายัน	เพื่อให้ประชาชน สามารถสัญจรไปมา ได้สะดวก	ก่อสร้างถนน คลส. บ้าน หนองฮี หมู่ที่ ๑๒ สาย บ้านนายระพีพรณ ถึง บ้านนางถ้ายัน	-	-	-	-	-	ถนน คลส. จำนวน ๑ เส้น	มีถนน คลส. ที่ ประชาชนสามารถ สัญจรไป - มา ได้ สะดวก	กองช่าง
๑๔๙	ก่อสร้างถนน คลส. บ้านหนองฮี หมู่ที่ ๑๒ สายบ้านนายเอกชัยถึง บ้านนายวุฒิพงษ์ ตาม ประศรี	เพื่อให้ประชาชน สามารถสัญจรไปมา ได้สะดวก	ก่อสร้างถนน คลส. บ้าน หนองฮี หมู่ที่ ๑๒ สาย บ้านนายเอกชัยถึง บ้าน นายวุฒิพงษ์ ตามประศรี กว้าง ๔ เมตร ยาว ๑๐๐ เมตร	-	-	-	-	-	ถนน คลส. จำนวน ๑ เส้น	มีถนน คลส. ที่ ประชาชนสามารถ สัญจรไป - มา ได้ สะดวก	กองช่าง
๑๕๐	เทพื้น คลส.ศพด.หนอง ฮี หมู่ที่ ๒ บริเวณโรง จอดรถ	เพื่อให้ ศพด.หนองฮี มีโรงจอดรถที่เทพื้น คลส. ทำให้ สะดวกสบาย	เทพื้น คลส.ศพด.หนองฮี หมู่ที่ ๒ บริเวณโรงจอด รถ	-	-	๕๐,๐๐๐	-	-	พื้น คลส.โรง จอดรถ	ศพด.หนองฮี มีโรง จอดรถที่เทพื้น คลส. ทำให้ สะดวกสบาย	กองช่าง
๑๕๑	ก่อสร้างถนน คลส. ศพด.หนองฮี หมู่ที่ ๒ ทางเข้าโรงจอดรถ	เพื่อให้ประชาชน สามารถสัญจรไปมา ได้สะดวก	ก่อสร้างถนน คลส. ศพด.หนองฮี หมู่ที่ ๒ ทางเข้าโรงจอดรถ กว้าง ๔ เมตร ยาว ๒๐ เมตร	-	-	-	-	๕๐,๐๐๐	ถนน คลส. จำนวน ๑ เส้น	มีถนน คลส. ที่ ประชาชนสามารถ สัญจรไป - มา ได้ สะดวก	กองช่าง
๑๕๒	เทพื้น คลส. ศพด.วัด โพธิ์ชัย หมู่ที่ ๘ บริเวณ หน้าอาคารเรียน	เพื่อให้ ศพด.วัดโพธิ์ ชัยมีสภาพแวดล้อมที่ เหมาะสม	เทพื้น คลส. ศพด.วัดโพธิ์ ชัย หมู่ที่ ๘ บริเวณหน้า อาคารเรียน	-	-	-	-	-	พื้น คลส. หน้าอาคาร จอดรถ	ศพด.วัดโพธิ์ชัยมี สภาพแวดล้อมที่ เหมาะสม	กองช่าง <b>๘๘</b>

ที่	โครงการ	วัตถุประสงค์	เป้าหมาย (ผลผลิตของโครงการ)	งบประมาณ					ตัวชี้วัด (KPI)	ผลที่คาดว่าจะได้รับ	หน่วยงาน รับผิดชอบหลัก
				๒๕๖๖ (บาท)	๒๕๖๗ (บาท)	๒๕๖๘ (บาท)	๒๕๖๙ (บาท)	๒๕๗๐ (บาท)			
๑๕๓	ก่อสร้างถนน คสล. อบต.หนองฮี สายจาก ถนน คสล. อบต.หนองฮี ถึง อาคารเรียน ศพต. อบต.หนองฮี	เพื่อให้ประชาชน สามารถสัญจรไปมา ได้สะดวก	ก่อสร้างถนน คสล. อบต.หนองฮี สายจาก ถนน คสล. อบต.หนองฮี ถึง อาคารเรียน ศพต. อบต.หนองฮี	-	-	-	-	ถนน คสล. จำนวน ๑ เส้น	มีถนน คสล. ที่ ประชาชนสามารถ สัญจรไป - มา ได้ สะดวก	กองช่าง	
๑๕๔	วางท่อระบายน้ำพร้อม บ่อพัก บ้านหนองฮี หมู่ที่ ๑ สายบ้านนาง อาคเนย์ ศรีวไรชัย ถึง บ้านนายอาทร แสงผา ทั้งสองข้าง ยาวข้างละ ๑๕๐ เมตร	เพื่อแก้ไขปัญหา ท่วมซึ่งภายในหมู่บ้าน	วางท่อระบายน้ำพร้อม บ่อพัก บ้านหนองฮี หมู่ที่ ๑ สายบ้านนาง อาคเนย์ ศรีวไรชัย ถึง บ้านนายอาทร แสงผา ทั้งสองข้าง ยาวข้างละ ๑๕๐ เมตร	-	-	-	-	ท่อระบายน้ำ จำนวน ๑ สาย	ภายในหมู่บ้านไม่มี น้ำท่วมขัง	กองช่าง	
๑๕๕	วางท่อระบายน้ำพร้อม บ่อพักและขยาย ไหลถนน คสล. บ้าน หนองฮี หมู่ที่ ๑ สาย บ้านนางเพียง ถึง บ้านนายณัฐวุฒิ เนิน ชาย ทั้งสองข้าง	เพื่อแก้ไขปัญหา ท่วมซึ่งภายในหมู่บ้าน	วางท่อระบายน้ำพร้อม บ่อพักและขยายไหลถนน คสล. บ้านหนองฮี หมู่ที่ ๑ สายบ้านนางเพียง ถึง บ้านนายณัฐวุฒิ เนินชาย ทั้งสองข้าง	๕๐๐,๐๐๐	-	-	-	ท่อระบายน้ำ จำนวน ๑ สาย	ภายในหมู่บ้านไม่มี น้ำท่วมขัง	กองช่าง	

ที่	โครงการ	วัตถุประสงค์	เป้าหมาย (ผลผลิตของโครงการ)	งบประมาณ					ตัวชี้วัด (KPI)	ผลที่คาดว่าจะได้รับ	หน่วยงาน รับผิดชอบหลัก
				๒๕๖๖ (บาท)	๒๕๖๗ (บาท)	๒๕๖๘ (บาท)	๒๕๖๙ (บาท)	๒๕๗๐ (บาท)			
๑๕๖	ซ่อมแซมร่องระบายน้ำ บ้านหนองฮี หมู่ที่ ๑ สายบ้านนายสมจิตร์ ถึง บ้านนายวิมล	เพื่อแก้ไขปัญหาน้ำ ท่วมซึ่งภายในหมู่บ้าน	ซ่อมแซมท่อระบายน้ำ บ้านหนองฮี หมู่ที่ ๑ สายบ้านนายสมจิตร์ ถึง บ้านนายวิมล	-	๑๐,๐๐๐	-	-	-	ท่อระบายน้ำ จำนวน ๑ สาย	ภายในหมู่บ้านไม่มี น้ำท่วมซึ่ง	กองช่าง
๑๕๗	วางท่อระบายน้ำ บ้าน หนองฮี หมู่ที่ ๑ มุม บ้านนางศิวไลแสง ผา	เพื่อแก้ไขปัญหาน้ำ ท่วมซึ่งภายในหมู่บ้าน	วางท่อระบายน้ำ บ้าน หนองฮี หมู่ที่ ๑ มุม บ้านนางศิวไล แสงผา	๑๕,๐๐๐	-	-	-	-	ท่อระบายน้ำ จำนวน ๑ สาย	ภายในหมู่บ้านไม่มี น้ำท่วมซึ่ง	กองช่าง
๑๕๘	ก่อสร้างรางระบายน้ำ บ้านหนองฮี หมู่ที่ ๑ สายข้างกลุ่มออมทรัพย์ ถึง ร.ร.ชุมชนหนองฮี สามัคคี	เพื่อแก้ไขปัญหาน้ำ ท่วมซึ่งภายในหมู่บ้าน	ก่อสร้างรางระบายน้ำ บ้านหนองฮี หมู่ที่ ๑ สายข้างกลุ่มออมทรัพย์ ถึง ร.ร.ชุมชนหนองฮี สามัคคี	-	-	๓๐๐,๐๐๐	-	-	รางระบายน้ำ จำนวน ๑ สาย	ภายในหมู่บ้านไม่มี น้ำท่วมซึ่ง	กองช่าง
๑๕๙	วางท่อระบายน้ำพร้อม บ่อพัก บ้านหนองฮี หมู่ที่ ๒ สายบ้านนาง โนนทา ถึง บ้านนางสี วาท	เพื่อแก้ไขปัญหาน้ำ ท่วมซึ่งภายในหมู่บ้าน	วางท่อระบายน้ำพร้อม บ่อพัก บ้านหนองฮี หมู่ ที่ ๒ สายบ้านนางโนนทา ถึง บ้านนางสีวาท	-	๓๐๐,๐๐๐	-	-	-	ท่อระบายน้ำ จำนวน ๑ สาย	ภายในหมู่บ้านไม่มี น้ำท่วมซึ่ง	กองช่าง

ที่	โครงการ	วัตถุประสงค์	เป้าหมาย (ผลผลิตของโครงการ)	งบประมาณ						ตัวชี้วัด (KPI)	ผลที่คาดว่าจะได้รับ	หน่วยงาน รับผิดชอบหลัก
				๒๕๖๖ (บาท)	๒๕๖๗ (บาท)	๒๕๖๘ (บาท)	๒๕๖๙ (บาท)	๒๕๗๐ (บาท)				
๑๖๐	วางท่อระบายน้ำพร้อมบ่อพัก บ้านหนองฮี หมู่ที่ ๒ สายบ้านนางบุญทิน ถึง บ้านนางสีสุวรรณ	เพื่อแก้ไขปัญหาน้ำท่วมซึ่งภายในหมู่บ้าน	วางท่อระบายน้ำพร้อมบ่อพัก บ้านหนองฮี หมู่ที่ ๒ สายบ้านนางบุญทิน ถึง บ้านนางสีสุวรรณ	๓๐๐,๐๐๐	-	-	-	-	ท่อระบายน้ำ จำนวน ๑ สาย	ภายในหมู่บ้านไม่มีน้ำท่วมซึ่ง	กองช่าง	
๑๖๑	วางท่อระบายน้ำพร้อมบ่อพัก บ้านหนองฮี หมู่ที่ ๒ สายบ้านนายนิศักดิ์ ลงสู่ห้วยไผ่	เพื่อแก้ไขปัญหาน้ำท่วมซึ่งภายในหมู่บ้าน	วางท่อระบายน้ำพร้อมบ่อพัก บ้านหนองฮี หมู่ที่ ๒ สายบ้านนายนิศักดิ์ ลงสู่ห้วยไผ่ ยาว ๒๐๐ เมตร	-	๓๐๐,๐๐๐	-	-	-	ท่อระบายน้ำ จำนวน ๑ สาย	ภายในหมู่บ้านไม่มีน้ำท่วมซึ่ง	กองช่าง	
๑๖๒	ก่อสร้างรางระบายน้ำ บ้านหนองฮี หมู่ที่ ๒ สายหน้าวัดดำรงเมธียราม	เพื่อแก้ไขปัญหาน้ำท่วมซึ่งภายในหมู่บ้าน	ก่อสร้างรางระบายน้ำ บ้านหนองฮี หมู่ที่ ๒ สายหน้าวัดดำรงเมธียราม	-	-	-	-	๓๐๐,๐๐๐	รางระบายน้ำ จำนวน ๑ สาย	ภายในหมู่บ้านไม่มีน้ำท่วมซึ่ง	กองช่าง	
๑๖๓	วางท่อระบายน้ำพร้อมบ่อพักและขยายไหลถนน คสล. บ้านหนองฮี หมู่ที่ ๒ สายบ้านนางเพ็ญมา ถึง ถนนหนองญาติินาแก	เพื่อแก้ไขปัญหาน้ำท่วมซึ่งภายในหมู่บ้าน	วางท่อระบายน้ำพร้อมบ่อพักและขยายไหลถนน คสล. บ้านหนองฮี หมู่ที่ ๒ สายบ้านนางเพ็ญมา ถึง ถนนหนองญาติินาแก	๓๐๐,๐๐๐	-	-	-	-	ท่อระบายน้ำ จำนวน ๑ สาย	ภายในหมู่บ้านไม่มีน้ำท่วมซึ่ง	กองช่าง	

ที่	โครงการ	วัตถุประสงค์	เป้าหมาย (ผลผลิตของโครงการ)	งบประมาณ					ตัวชี้วัด (KPI)	ผลที่คาดว่าจะได้รับ	หน่วยงาน รับผิดชอบหลัก
				๒๕๖๖ (บาท)	๒๕๖๗ (บาท)	๒๕๖๘ (บาท)	๒๕๖๙ (บาท)	๒๕๗๐ (บาท)			
๑๖๔	ก่อสร้างร่องระบายน้ำ บ้านโพพทัน หมู่ที่ ๓ นานางยอ หมู่แพง ถึง นานายสมปองเชื้อสูงเนิน	เพื่อแก้ไขปัญหาน้ำท่วมซึ่งภายในหมู่บ้าน	ก่อสร้างร่องระบายน้ำ บ้านโพพทัน หมู่ที่ ๓ นานางยอ หมู่แพง ถึง นานายสมปองเชื้อสูงเนิน	-	๓๐๐,๐๐๐	-	-	-	ร่องระบายน้ำ จำนวน ๑ สาย	ภายในหมู่บ้านไม่มี น้ำท่วมขัง	กองช่าง
๑๖๕	วางท่อระบายน้ำพร้อม บ่อพัก บ้านโพพทัน หมู่ที่ ๓ สายบ้านนางวอน ถึง บ้านนางแดง	เพื่อแก้ไขปัญหาน้ำท่วมซึ่งภายในหมู่บ้าน	วางท่อระบายน้ำพร้อม บ่อพัก บ้านโพพทัน หมู่ที่ ๓ สายบ้านนางวอน ถึง บ้านนางแดง ยาว ๒๕๐ เมตร	๓๐๐,๐๐๐	-	-	-	-	ท่อระบายน้ำ จำนวน ๑ สาย	ภายในหมู่บ้านไม่มี น้ำท่วมขัง	กองช่าง
๑๖๖	วางท่อระบายน้ำพร้อม บ่อพัก บ้านจรุกเตย หมู่ที่ ๔ สายบ้านนายพงษ์สิทธิ์ ละมุนมอน ถึงสามแยก เทพวรรณค์ ตำบลน้อย	เพื่อแก้ไขปัญหาน้ำท่วมซึ่งภายในหมู่บ้าน	วางท่อระบายน้ำพร้อม บ่อพัก บ้านจรุกเตย หมู่ที่ ๔ สายบ้านนายพงษ์สิทธิ์ ละมุนมอน ถึงสามแยก บ้านนางเทพวรรณค์ ตำบลน้อย ยาว ๔๐๐ เมตร	-	-	-	๓๐๐,๐๐๐	-	ท่อระบายน้ำ จำนวน ๑ สาย	ภายในหมู่บ้านไม่มี น้ำท่วมขัง	กองช่าง

ที่	โครงการ	วัตถุประสงค์	เป้าหมาย (ผลผลิตของโครงการ)	งบประมาณ					ตัวชี้วัด (KPI)	ผลที่คาดว่าจะได้รับ	หน่วยงาน รับผิดชอบหลัก
				๒๕๖๖ (บาท)	๒๕๖๗ (บาท)	๒๕๖๘ (บาท)	๒๕๖๙ (บาท)	๒๕๗๐ (บาท)			
๑๖๗	วางท่อระบายน้ำพร้อมบ่อพัก บ้านจตุรฤทัย หมู่ที่ ๔ สายบ้านนาถลิไฟไฟ ถึง บ้านนางสุดธิดา ยาว ๓๐๐ เมตร	เพื่อแก้ไขปัญหาน้ำท่วมซึ่งภายในหมู่บ้าน	วางท่อระบายน้ำพร้อมบ่อพัก บ้านจตุรฤทัย หมู่ที่ ๔ สายบ้านนาถลิไฟไฟ ถึง บ้านนางสุดธิดา ยาว ๓๐๐ เมตร	-	-	๓๐๐,๐๐๐	-	-	ท่อระบายน้ำ จำนวน ๑ สาย	ภายในหมู่บ้านไม่มีน้ำท่วมขัง	กองช่าง
๑๖๘	วางท่อระบายน้ำพร้อมบ่อพัก บ้านจตุรฤทัย หมู่ที่ ๔ สายสามแยกบ้าน น.ส.พัศดาพรคง อยู่ ถึง สามแยกบ้าน นางปานค่า ไชยปัญญา	เพื่อแก้ไขปัญหาน้ำท่วมซึ่งภายในหมู่บ้าน	วางท่อระบายน้ำพร้อมบ่อพัก บ้านจตุรฤทัย หมู่ที่ ๔ สายสามแยกบ้าน น.ส.พัศดาพรคง อยู่ ถึง สามแยกบ้าน นางปานค่า ไชยปัญญา ยาว ๑๕๐ เมตร	-	๓๐๐,๐๐๐	-	-	-	ท่อระบายน้ำ จำนวน ๑ สาย	ภายในหมู่บ้านไม่มีน้ำท่วมขัง	กองช่าง
๑๖๙	วางท่อระบายน้ำพร้อมบ่อพัก บ้านจตุรฤทัย หมู่ที่ ๔ สายสามแยก บ้านนายฉัตรสินทร์ หล้าน้อย ถึง สามแยก บ้านนางสงกรานต์ สมิตร	เพื่อแก้ไขปัญหาน้ำท่วมซึ่งภายในหมู่บ้าน	วางท่อระบายน้ำพร้อมบ่อพัก บ้านจตุรฤทัย หมู่ที่ ๔ สายสามแยกบ้าน นายฉัตรสินทร์ หล้าน้อย ถึง สามแยกบ้าน นางสงกรานต์ สมิตร ยาว ๑๕๐ เมตร	-	-	-	๒๕๐,๐๐๐	-	ท่อระบายน้ำ จำนวน ๑ สาย	ภายในหมู่บ้านไม่มีน้ำท่วมขัง	กองช่าง

ที่	โครงการ	วัตถุประสงค์	เป้าหมาย (ผลผลิตของโครงการ)	งบประมาณ					ตัวชี้วัด (KPI)	ผลที่คาดว่าจะ จะได้รับ	หน่วยงาน รับผิดชอบหลัก
				๒๕๖๖ (บาท)	๒๕๖๗ (บาท)	๒๕๖๘ (บาท)	๒๕๖๙ (บาท)	๒๕๗๐ (บาท)			
๑๗๐	วางท่อระบายน้ำพร้อม บ่อพัก บ้านจตุรฤทัย หมู่ที่ ๔ สายสามแยก บ้านนางอรทัยเพชรรถะแก้ว ตระกั่ว ถึง บ้านนาย สยาม คงอยู่	เพื่อแก้ไขปัญหาน้ำ ท่วมซึ่งภายในหมู่บ้าน	วางท่อระบายน้ำพร้อม บ่อพัก บ้านจตุรฤทัย หมู่ที่ ๔ สายสามแยกบ้าน นางอรทัยเพชรรถะแก้ว ถึง บ้านนายสยาม คงอยู่ ยาว ๑๕๐ เมตร	-	-	-	-	ท่อระบายน้ำ จำนวน ๑ สาย	ภายในหมู่บ้านไม่มี น้ำท่วมซึ่ง	กองช่าง	
๑๗๑	วางท่อระบายน้ำพร้อม บ่อพัก บ้านจตุรฤทัย หมู่ที่ ๔ สายบ้านนาง ลำปาง รินทะเลจะกะถึง บ้านนายสันติ ดุดัน	เพื่อแก้ไขปัญหาน้ำ ท่วมซึ่งภายในหมู่บ้าน	วางท่อระบายน้ำพร้อม บ่อพัก บ้านจตุรฤทัย หมู่ที่ ๔ สายบ้านนางลำปาง รินทะเลจะกะถึง บ้านนาย สันติ ดุดัน ยาว ๒๐๐ เมตร	-	-	-	-	ท่อระบายน้ำ จำนวน ๑ สาย	ภายในหมู่บ้านไม่มี น้ำท่วมซึ่ง	กองช่าง	
๑๗๒	วางท่อระบายน้ำพร้อม บ่อพัก บ้านกงเอน หมู่ที่ ๖ สายบ้านนายหงษ์ สี อุค ถึง บ้านนางบางศรี แสงประจักษ์รักษ์	เพื่อแก้ไขปัญหาน้ำ ท่วมซึ่งภายในหมู่บ้าน	วางท่อระบายน้ำพร้อม บ่อพัก บ้านกงเอน หมู่ที่ ๖ สายบ้านนายหงษ์ สีอุ ค ถึง บ้านนางบางศรี แสงประจักษ์รักษ์ ยาว ๕๐๐ เมตร	-	-	-	-	ท่อระบายน้ำ จำนวน ๑ สาย	ภายในหมู่บ้านไม่มี น้ำท่วมซึ่ง	กองช่าง	

ที่	โครงการ	วัตถุประสงค์	เป้าหมาย (ผลผลิตของโครงการ)	งบประมาณ					ตัวชี้วัด (KPI)	ผลที่คาดว่าจะได้รับ	หน่วยงาน รับผิดชอบหลัก
				๒๕๖๖ (บาท)	๒๕๖๗ (บาท)	๒๕๖๘ (บาท)	๒๕๖๙ (บาท)	๒๕๗๐ (บาท)			
๑๓๓	ก่อสร้างร่องระบายน้ำ พร้อมขยายไหลถนน คสล. บ้านกุงโกน หมู่ที่ ๖ สายหน้าบ้านนาง สมหมาย ถึง บ้านนาย วัฒนา จิวพรม	เพื่อแก้ไขปัญหาน้ำ ท่วมซึ่งภายในหมู่บ้าน	ก่อสร้างร่องระบายน้ำ พร้อมขยายไหลถนน คสล. บ้านกุงโกน หมู่ที่ ๖ สายหน้าบ้านนาง สมหมาย ถึง บ้านนาย วัฒนา จิวพรม ยาว ๔๐๐ เมตร	-	๓๕๐,๐๐๐	-	-	-	ร่องระบายน้ำ จำนวน ๑ สาย	ภายในหมู่บ้านไม่มี น้ำท่วมซึ่ง	กองช่าง
๑๓๔	ก่อสร้างร่องระบายน้ำ พร้อมขยายไหลถนน คสล. บ้านกุงโกน หมู่ที่ ๖ สายบ้านนาง ประสาท ถึง บ้าน อาจารย์เสมียน	เพื่อแก้ไขปัญหาน้ำ ท่วมซึ่งภายในหมู่บ้าน	ก่อสร้างร่องระบายน้ำ พร้อมขยายไหลถนน คสล. บ้านกุงโกน หมู่ที่ ๖ สายบ้านนางประสาท ถึง บ้านอาจารย์เสมียน ยาว ๑๕๐ เมตร	๒๐๐,๐๐๐	-	-	-	-	ร่องระบายน้ำ จำนวน ๑ สาย	ภายในหมู่บ้านไม่มี น้ำท่วมซึ่ง	กองช่าง
๑๓๕	วางท่อระบายน้ำพร้อม ไหลถนน คสล. บ้านกุง โกน หมู่ที่ ๖ สายบ้าน นายคำพันธ์ ถึง แยก หน้าโรงเรียนบ้านกุงโกน	เพื่อแก้ไขปัญหาน้ำ ท่วมซึ่งภายในหมู่บ้าน	วางท่อระบายน้ำพร้อม บ่อพักและขยายไหลถนน คสล. บ้านกุงโกน หมู่ที่ ๖ สายบ้านนายคำพันธ์ ถึง แยกหน้าโรงเรียน บ้านกุงโกน ยาว ๒๐๐ เมตร	-	๒๕๐,๐๐๐	-	-	-	ท่อระบายน้ำ จำนวน ๑ สาย	ภายในหมู่บ้านไม่มี น้ำท่วมซึ่ง	กองช่าง

ที่	โครงการ	วัตถุประสงค์	เป้าหมาย (ผลผลิตของโครงการ)	งบประมาณ					ตัวชี้วัด (KPI)	ผลที่คาดว่าจะได้รับ	หน่วยงาน รับผิดชอบหลัก
				๒๕๖๖ (บาท)	๒๕๖๗ (บาท)	๒๕๖๘ (บาท)	๒๕๖๙ (บาท)	๒๕๗๐ (บาท)			
๑๗๖	วางท่อระบายน้ำพร้อมบ่อพักและขยายไหลถนนโกลน คล. บ้านกุง โกลน หมู่ที่ ๖ สายบ้านนายวีระ ประดิษฐ์	เพื่อแก้ไขปัญหาน้ำท่วมซึ่งภายในหมู่บ้าน	วางท่อระบายน้ำพร้อมบ่อพักและขยายไหลถนน คล. บ้านกุง โกลน หมู่ที่ ๖ สายบ้านนายวีระ ถึง บ้านนายประดิษฐ์	-	๒๐๐,๐๐๐	-	-	-	ท่อระบายน้ำ จำนวน ๑ สาย	ภายในหมู่บ้านไม่มีน้ำท่วมซึ่ง	กองช่าง
๑๗๗	วางท่อระบายน้ำพร้อมบ่อพัก บ้านหนองกุดคุณ หมู่ที่ ๗ สายบ้านนางวาสนา บังคมโพธิ์ ถึง บ้านนางนิตยา สีละพล	เพื่อแก้ไขปัญหาน้ำท่วมซึ่งภายในหมู่บ้าน	วางท่อระบายน้ำพร้อมบ่อพัก บ้านหนองกุดคุณ หมู่ที่ ๗ สายบ้านนางวาสนา บังคมโพธิ์ ถึง บ้านนางนิตยา สีละพล	๓๐๐,๐๐๐	-	-	-	-	ท่อระบายน้ำ จำนวน ๑ สาย	ภายในหมู่บ้านไม่มีน้ำท่วมซึ่ง	กองช่าง
๑๗๘	วางท่อระบายน้ำพร้อมบ่อพัก บ้านหนองกุดคุณ หมู่ที่ ๗ สายบ้านนายคงเดช ถึง บ้านนายบัวบาน	เพื่อแก้ไขปัญหาน้ำท่วมซึ่งภายในหมู่บ้าน	วางท่อระบายน้ำพร้อมบ่อพัก บ้านหนองกุดคุณ หมู่ที่ ๗ สายบ้านนายคงเดช ถึง บ้านนายบัวบาน	-	๒๐๐,๐๐๐	-	-	-	ท่อระบายน้ำ จำนวน ๑ สาย	ภายในหมู่บ้านไม่มีน้ำท่วมซึ่ง	กองช่าง

ที่	โครงการ	วัตถุประสงค์	เป้าหมาย (ผลผลิตของโครงการ)	งบประมาณ					ตัวชี้วัด (KPI)	ผลที่คาดว่าจะได้รับ	หน่วยงาน รับผิดชอบหลัก
				๒๕๖๖ (บาท)	๒๕๖๗ (บาท)	๒๕๖๘ (บาท)	๒๕๖๙ (บาท)	๒๕๗๐ (บาท)			
๑๓๙	วางท่อระบายน้ำพร้อมบ่อพัก บ้านหนองกุดคุณ หมู่ที่ ๗ สายบ้านนายคงเดช ถึง บ้านนางวลละมัย	เพื่อแก้ไขปัญหาน้ำท่วมซึ่งภายในหมู่บ้าน	วางท่อระบายน้ำพร้อมบ่อพัก บ้านหนองกุดคุณ หมู่ที่ ๗ สายบ้านนายคงเดช ถึง บ้านนางวลละมัย	-	-	๑๐๐,๐๐๐	-	-	ท่อระบายน้ำจำนวน ๑ สาย	ภายในหมู่บ้านไม่มีน้ำท่วมซึ่ง	กองช่าง
๑๔๐	วางท่อระบายน้ำพร้อมบ่อพัก บ้านนาสะเดา หมู่ที่ ๘ สายบ้าน น.ส. เชียงใหม่ ถึง บ้านนางไพรัตน์	เพื่อแก้ไขปัญหาน้ำท่วมซึ่งภายในหมู่บ้าน	วางท่อระบายน้ำพร้อมบ่อพัก บ้านนาสะเดา หมู่ที่ ๘ สายบ้าน น.ส. เชียงใหม่ ถึง บ้านนางไพรัตน์ ยาว ๑,๐๐๐ เมตร	๕๐๐,๐๐๐	๔๐๐,๐๐๐	-	-	-	ท่อระบายน้ำจำนวน ๑ สาย	ภายในหมู่บ้านไม่มีน้ำท่วมซึ่ง	กองช่าง
๑๔๑	วางท่อระบายน้ำพร้อมบ่อพัก บ้านนาสะเดา หมู่ที่ ๘ สายคลองชลประทาน ถึง บ้านนางสุวรรณี	เพื่อแก้ไขปัญหาน้ำท่วมซึ่งภายในหมู่บ้าน	วางท่อระบายน้ำพร้อมบ่อพัก บ้านนาสะเดา หมู่ที่ ๘ สายคลองชลประทาน ถึง บ้านนางสุวรรณี ยาว ๑,๐๐๐ เมตร	๓๐๐,๐๐๐	๒๐๐,๐๐๐	-	-	-	ท่อระบายน้ำจำนวน ๑ สาย	ภายในหมู่บ้านไม่มีน้ำท่วมซึ่ง	กองช่าง

ที่	โครงการ	วัตถุประสงค์	เป้าหมาย (ผลผลิตของโครงการ)	งบประมาณ					ตัวชี้วัด (KPI)	ผลที่คาดว่าจะ ได้รับ	หน่วยงาน รับผิดชอบหลัก
				๒๕๖๖ (บาท)	๒๕๖๗ (บาท)	๒๕๖๘ (บาท)	๒๕๖๙ (บาท)	๒๕๗๐ (บาท)			
๑๘๒	วางท่อระบายน้ำพร้อมบ่อพัก บ้านนาสะเดา หมู่ที่ ๘ สายบ้านนาจนการัตน์ ถึง บ้านนาจตุ่น ยาว ๕๐๐ เมตร	เพื่อแก้ไขปัญหาน้ำท่วมซึ่งภายในหมู่บ้าน	วางท่อระบายน้ำพร้อมบ่อพัก บ้านนาสะเดา หมู่ที่ ๘ สายบ้านนาจนการัตน์ ถึง บ้านนาจตุ่น ยาว ๕๐๐ เมตร	-	๒๐๐,๐๐๐	-	-	-	ท่อระบายน้ำจำนวน ๑ สาย	ภายในหมู่บ้านไม่มีน้ำท่วมซึ่ง	กองช่าง
๑๘๓	วางท่อระบายน้ำพร้อมบ่อพัก บ้านนาสะเดา หมู่ที่ ๘ สายหน้าวัดโพธิ์ชัย ถึง บ้านนาจตุ่น ยาว ๕๐๐ เมตร	เพื่อแก้ไขปัญหาน้ำท่วมซึ่งภายในหมู่บ้าน	วางท่อระบายน้ำพร้อมบ่อพัก บ้านนาสะเดา หมู่ที่ ๘ สายหน้าวัดโพธิ์ชัย ถึง บ้านนาจตุ่น ยาว ๕๐๐ เมตร	-	๑๐๐,๐๐๐	-	-	-	ท่อระบายน้ำจำนวน ๑ สาย	ภายในหมู่บ้านไม่มีน้ำท่วมซึ่ง	กองช่าง
๑๘๔	วางท่อระบายน้ำพร้อมบ่อพักและขยายไหลถนน คล. บ้านโพธิ์ทันกลาง หมู่ที่ ๙ สายบ้านนาจตุ่น ถึง สะพานบ้านโนนสวรรค์ ยาว ๑๕๕ เมตร	เพื่อแก้ไขปัญหาน้ำท่วมซึ่งภายในหมู่บ้าน	วางท่อระบายน้ำพร้อมบ่อพักและขยายไหลถนน คล. บ้านโพธิ์ทันกลาง หมู่ที่ ๙ สายบ้านนาจตุ่น ถึง สะพานบ้านโนนสวรรค์ ยาว ๑๕๕ เมตร	๒๐๐,๐๐๐	-	-	-	-	ท่อระบายน้ำจำนวน ๑ สาย	ภายในหมู่บ้านไม่มีน้ำท่วมซึ่ง	กองช่าง

ที่	โครงการ	วัตถุประสงค์	เป้าหมาย (ผลผลิตของโครงการ)	งบประมาณ					ตัวชี้วัด (KPI)	ผลที่คาดว่าจะได้รับ	หน่วยงาน รับผิดชอบหลัก
				๒๕๖๖ (บาท)	๒๕๖๗ (บาท)	๒๕๖๘ (บาท)	๒๕๖๙ (บาท)	๒๕๗๐ (บาท)			
๑๘๕	วางท่อระบายน้ำพร้อมบ่อพักและขยายไหลถนน คลส. บ้านกรุงใหม่ หมู่ที่ ๑๐ สายบ้านนาของอาจถึงบ้านนางเฉลียวย์ คำภูษา	เพื่อแก้ไขปัญหาน้ำท่วมซึ่งภายในหมู่บ้าน	วางท่อระบายน้ำพร้อมบ่อพักและขยายไหลถนน คลส. บ้านกรุงใหม่ หมู่ที่ ๑๐ สายบ้านนาของอาจถึง บ้านนางเฉลียวย์ คำภูษา ยาว ๒๐๐ เมตร	-	-	-	-	-	ท่อระบายน้ำ จำนวน ๑ สาย	ภายในหมู่บ้านไม่มีน้ำท่วมซึ่ง	กองช่าง
๑๘๖	วางท่อระบายน้ำพร้อมบ่อพักและขยายไหลถนน คลส. บ้านกรุงใหม่ หมู่ที่ ๑๐ สายบ้านนายปวีร์ศิริ จันทร์โท ถึง บ้านนาง คำบง ชมพู	เพื่อแก้ไขปัญหาน้ำท่วมซึ่งภายในหมู่บ้าน	วางท่อระบายน้ำพร้อมบ่อพักและขยายไหลถนน คลส. บ้านกรุงใหม่ หมู่ที่ ๑๐ สายบ้านนายปวีร์ศิริ จันทร์โท ถึง บ้านนาง คำบง ชมพู ยาว ๒๐๐ เมตร	-	๑๐๐,๐๐๐	-	-	-	ท่อระบายน้ำ จำนวน ๑ สาย	ภายในหมู่บ้านไม่มีน้ำท่วมซึ่ง	กองช่าง
๑๘๗	วางท่อระบายน้ำพร้อมบ่อพัก บ้านกรุงใหม่ หมู่ที่ ๑๐ สายบ้านนาง เมตตา ถึง พังนา	เพื่อแก้ไขปัญหาน้ำท่วมซึ่งภายในหมู่บ้าน	วางท่อระบายน้ำพร้อมบ่อพัก บ้านกรุงใหม่ หมู่ที่ ๑๐ สายบ้านนาง เมตตา ถึง พังนา	-	๑๐๐,๐๐๐	-	-	-	ท่อระบายน้ำ จำนวน ๑ สาย	ภายในหมู่บ้านไม่มีน้ำท่วมซึ่ง	กองช่าง

ที่	โครงการ	วัตถุประสงค์	เป้าหมาย (ผลผลิตของโครงการ)	งบประมาณ						ตัวชี้วัด (KPI)	ผลที่คาดว่าจะ จะได้รับ	หน่วยงาน รับผิดชอบหลัก
				๒๕๖๖ (บาท)	๒๕๖๗ (บาท)	๒๕๖๘ (บาท)	๒๕๖๙ (บาท)	๒๕๗๐ (บาท)				
๑๘๘	ซ่อมแซมท่อระบายน้ำ บ้านหนองอี หมู่ที่ ๑๑ สายบ้านหม้อจนถึง บ้านนางมาลา	เพื่อแก้ไขปัญหาน้ำ ท่วมซึ่งภายในหมู่บ้าน	ซ่อมแซมท่อระบายน้ำ บ้านหนองอี หมู่ที่ ๑๑ สายบ้านหม้อจนถึง บ้านนางมาลา	-	๑๐๐,๐๐๐	-	-	-	ซ่อมแซมท่อ ระบายน้ำ จำนวน ๑ สาย	ภายในหมู่บ้านไม่มี น้ำท่วมซึ่ง	กองช่าง	
๑๘๙	ก่อสร้างท่อระบายน้ำ พร้อมบ่อพัก บ้าน หนองอี หมู่ที่ ๑๑ สาย บ้านนางวชิรา ถึง บ้าน นางทองปอน	เพื่อแก้ไขปัญหาน้ำ ท่วมซึ่งภายในหมู่บ้าน	ก่อสร้างท่อระบายน้ำ พร้อมบ่อพัก บ้านหนองอี หมู่ที่ ๑๑ สายบ้านนาง วชิรา ถึง บ้านนางทอง ปอน	-	๑๐๐,๐๐๐	-	-	-	ท่อระบายน้ำ จำนวน ๑ สาย	ภายในหมู่บ้านไม่มี น้ำท่วมซึ่ง	กองช่าง	
๑๙๐	วางท่อระบายน้ำพร้อม บ่อพัก บ้านหนองอี หมู่ ที่ ๑๒ สายบ้านนาย ไมตรี ถึง คลอง ชลประทาน	เพื่อแก้ไขปัญหาน้ำ ท่วมซึ่งภายในหมู่บ้าน	วางท่อระบายน้ำพร้อม บ่อพัก บ้านหนองอี หมู่ที่ ๑๒ สายบ้านนายไมตรี ถึง คลองชลประทาน	๓๐๐,๐๐๐	-	-	-	-	ท่อระบายน้ำ จำนวน ๑ สาย	ภายในหมู่บ้านไม่มี น้ำท่วมซึ่ง	กองช่าง	
๑๙๑	วางท่อระบายน้ำพร้อม บ่อพัก บ้านหนองอี หมู่ ที่ ๑๒ สายบ้านนาย ไมตรี ถึง บ้านนางทอง พาด	เพื่อแก้ไขปัญหาน้ำ ท่วมซึ่งภายในหมู่บ้าน	วางท่อระบายน้ำพร้อม บ่อพัก บ้านหนองอี หมู่ที่ ๑๒ สายบ้านนายไมตรี ถึง บ้านนางทองพาด	๓๐๐,๐๐๐	-	-	-	-	ท่อระบายน้ำ จำนวน ๑ สาย	ภายในหมู่บ้านไม่มี น้ำท่วมซึ่ง	กองช่าง	

ที่	โครงการ	วัตถุประสงค์	เป้าหมาย (ผลผลิตของโครงการ)	งบประมาณ						ตัวชี้วัด (KPI)	ผลที่คาดว่าจะได้รับ	หน่วยงาน รับผิดชอบหลัก
				๒๕๖๖ (บาท)	๒๕๖๗ (บาท)	๒๕๖๘ (บาท)	๒๕๖๙ (บาท)	๒๕๗๐ (บาท)				
๑๙๒	วางท่อระบายน้ำพร้อมบ่อพัก บ้านหนองฮี หมู่ ๑๒ สายบ้านนายแดนพนม ถึง บ้านนายวินัย	เพื่อแก้ไขปัญหาน้ำท่วมซึ่งภายในหมู่บ้าน	วางท่อระบายน้ำพร้อมบ่อพัก บ้านหนองฮี หมู่ที่ ๑๒ สายบ้านนายแดนพนม ถึง บ้านนายวินัย	-	๒๐๐,๐๐๐	-	-	-	-	ท่อระบายน้ำ จำนวน ๑ สาย	ภายในหมู่บ้านไม่มีน้ำท่วมขัง	กองช่าง
๑๙๓	วางท่อระบายน้ำพร้อมบ่อพักพร้อมขยายไหลถนน คลส. บ้านหนองฮี หมู่ที่ ๑๒ สายบ้านนายยุทธชัย ถึง บ้าน นางบุญมี ศรีสว่าง	เพื่อแก้ไขปัญหาน้ำท่วมซึ่งภายในหมู่บ้าน	วางท่อระบายน้ำพร้อมบ่อพักพร้อมขยายไหลถนน คลส. บ้านหนองฮี หมู่ที่ ๑๒ สายบ้านนายยุทธชัย ถึง บ้าน นางบุญมี ศรีสว่าง	-	๒๐๐,๐๐๐	-	-	-	-	ท่อระบายน้ำ จำนวน ๑ สาย	ภายในหมู่บ้านไม่มีน้ำท่วมขัง	กองช่าง
๑๙๔	วางท่อระบายน้ำพร้อมบ่อพัก บ้านหนองฮี หมู่ ๑๒ สายคลองชลประทาน ถึงที่ดิน นายชาญวิทย์	เพื่อแก้ไขปัญหาน้ำท่วมซึ่งภายในหมู่บ้าน	วางท่อระบายน้ำพร้อมบ่อพัก บ้านหนองฮี หมู่ที่ ๑๒ สายคลองชลประทาน ถึงที่ดิน นายชาญวิทย์	-	๒๐๐,๐๐๐	-	-	-	-	ท่อระบายน้ำ จำนวน ๑ สาย	ภายในหมู่บ้านไม่มีน้ำท่วมขัง	กองช่าง

ที่	โครงการ	วัตถุประสงค์	เป้าหมาย (ผลผลิตของโครงการ)	งบประมาณ					ตัวชี้วัด (KPI)	ผลที่คาดว่าจะได้รับ	หน่วยงาน รับผิดชอบหลัก
				๒๕๖๖ (บาท)	๒๕๖๗ (บาท)	๒๕๖๘ (บาท)	๒๕๖๙ (บาท)	๒๕๗๐ (บาท)			
๑๕๕	วางท่อระบายน้ำพร้อมบ่อพัก บ้านหนองฮี หมู่ที่ ๑๒ สายบ้านนางสาวถึง บ้านนางเกษมศรี	เพื่อแก้ไขปัญหาน้ำท่วมขังภายในหมู่บ้าน	วางท่อระบายน้ำพร้อมบ่อพัก บ้านหนองฮี หมู่ที่ ๑๒ สายบ้านนางสาวถึง บ้านนางเกษมศรี	-	-	๑๐๐,๐๐๐	-	-	ท่อระบายน้ำ จำนวน ๑ สาย	ภายในหมู่บ้านไม่มีน้ำท่วมขัง	กองช่าง
๑๕๖	วางท่อระบายน้ำพร้อมบ่อพัก บ้านหนองฮี หมู่ที่ ๑๒ สายสี่แยกหน้าบ้านนางปราณีทกลา ถึง บ้านนายสุรศักดิ์ กิมภี	เพื่อแก้ไขปัญหาน้ำท่วมขังภายในหมู่บ้าน	วางท่อระบายน้ำพร้อมบ่อพัก บ้านหนองฮี หมู่ที่ ๑๒ สายสี่แยกหน้าบ้านนางปราณีทกลา ถึง บ้านนายสุรศักดิ์ กิมภี	-	๒๐๐,๐๐๐	-	-	-	ท่อระบายน้ำ จำนวน ๑ สาย	ภายในหมู่บ้านไม่มีน้ำท่วมขัง	กองช่าง
๑๕๗	วางท่อระบายน้ำพร้อมบ่อพัก บ้านหนองฮี หมู่ที่ ๑๒ สายบ้านนายลัดถึง บ้านนายประชัน	เพื่อแก้ไขปัญหาน้ำท่วมขังภายในหมู่บ้าน	วางท่อระบายน้ำพร้อมบ่อพัก บ้านหนองฮี หมู่ที่ ๑๒ สายบ้านนายลัดถึง บ้านนายประชัน	-	๒๐๐,๐๐๐	-	-	-	ท่อระบายน้ำ จำนวน ๑ สาย	ภายในหมู่บ้านไม่มีน้ำท่วมขัง	กองช่าง
๑๕๘	วางท่อระบายน้ำพร้อมบ่อพัก บ้านหนองฮี หมู่ที่ ๑๒ สายบ้านนางบรรเลง ถึง บ้านนายชันชัย	เพื่อแก้ไขปัญหาน้ำท่วมขังภายในหมู่บ้าน	วางท่อระบายน้ำพร้อมบ่อพัก บ้านหนองฮี หมู่ที่ ๑๒ สายบ้านนางบรรเลง ถึง บ้านนายชันชัย	-	๒๐๐,๐๐๐	-	-	-	ท่อระบายน้ำ จำนวน ๑ สาย	ภายในหมู่บ้านไม่มีน้ำท่วมขัง	กองช่าง

ที่	โครงการ	วัตถุประสงค์	เป้าหมาย (ผลผลิตของโครงการ)	งบประมาณ					ตัวชี้วัด (KPI)	ผลที่คาดว่าจะ จะได้รับ	หน่วยงาน รับผิดชอบหลัก
				๒๕๖๖ (บาท)	๒๕๖๗ (บาท)	๒๕๖๘ (บาท)	๒๕๖๙ (บาท)	๒๕๗๐ (บาท)			
๑๙๙	วางท่อระบายน้ำพร้อม บ่อพัก บ้านหนองฮี หมู่ ที่ ๑๒ สายบ้านนาย พิศวาท ถึง บ้านนายใจ	เพื่อแก้ไขปัญหาน้ำ ท่วมซึ่งภายในหมู่บ้าน	วางท่อระบายน้ำพร้อม บ่อพัก บ้านหนองฮี หมู่ที่ ๑๒ สายบ้านนาย พิศวาท ถึง บ้านนายใจ	-	-	-	-	-	ท่อระบายน้ำ จำนวน ๑ สาย	ภายในหมู่บ้านไม่มี น้ำท่วมซึ่ง	กองช่าง
๒๐๐	วางท่อระบายน้ำพร้อม บ่อพัก บ้านหนองฮี หมู่ ที่ ๑๒ สายแยกบ้าน นายสลัก ถึง ซอง โป่งดำ	เพื่อแก้ไขปัญหาน้ำ ท่วมซึ่งภายในหมู่บ้าน	วางท่อระบายน้ำพร้อม บ่อพัก บ้านหนองฮี หมู่ที่ ๑๒ สายตีแยกบ้านนาย สลัก ถึง ซอง โป่งดำ	-	-	-	-	-	ท่อระบายน้ำ จำนวน ๑ สาย	ภายในหมู่บ้านไม่มี น้ำท่วมซึ่ง	กองช่าง

๒. บัญชีโครงการพัฒนาท้องถิ่น

แบบ ผ. ๐๒

รายละเอียดโครงการพัฒนา

แผนพัฒนาท้องถิ่น (พ.ศ. ๒๕๖๖ - ๒๕๗๐)

องค์การบริหารส่วนตำบลหนองฮี อำเภอปลาปาก จังหวัดนครพนม

ก. ยุทธศาสตร์จังหวัดที่ ๕ การพัฒนาสังคมและคุณภาพชีวิตเพื่อสร้างความสุขอย่างยั่งยืน

ข. ยุทธศาสตร์การพัฒนาขององค์กรปกครองส่วนท้องถิ่นในเขตพื้นที่จังหวัดที่ ๖ ยุทธศาสตร์การพัฒนาตำบลโครงสร้างพื้นฐาน

๑. ยุทธศาสตร์การบริหารส่วนตำบลหนองฮีที่ ๑ ยุทธศาสตร์การพัฒนาตำบลโครงสร้างพื้นฐาน

๑.๑ แผนงานอุตสาหกรรมและการโยธา : งานก่อสร้างโครงสร้างพื้นฐาน (แนวทางการดำเนินงานที่ ๒ ส่งเสริมสนับสนุนการพัฒนาเส้นทางคมนาคม/ไฟฟ้า/น้ำประปา)

ที่	โครงการ	วัตถุประสงค์	เป้าหมาย (ผลผลิตของโครงการ)	งบประมาณและที่ผ่านมา					ตัวชี้วัด (KPI)	ผลที่คาดว่าจะได้รับ	หน่วยงาน รับผิดชอบหลัก
				๒๕๖๖ (บาท)	๒๕๖๗ (บาท)	๒๕๖๘ (บาท)	๒๕๖๙ (บาท)	๒๕๗๐ (บาท)			
๒๐๑	ติดตั้งไฟฟ้าส่องถนน บ้านหนองฮี หมู่ที่ ๑ สายบ้านนางสมพิศ ถึง บ้านนางนิตย์	เพื่อให้ประชาชนมี ไฟฟ้าส่องสว่างใช้ อย่างทั่วถึง	ติดตั้งไฟฟ้าส่องถนน บ้านหนองฮี หมู่ที่ ๑ สายบ้านนางสมพิศ ถึง บ้านนางนิตย์	-	-	-	-	-	ระยะทางที่ ติดตั้งไฟฟ้า ส่องสว่าง ทั่วถึง	ประชาชนมีไฟฟ้า ส่องสว่างใช้อย่าง ทั่วถึง	กองช่าง
๒๐๒	ติดตั้งไฟฟ้าส่องถนน บ้านหนองฮี หมู่ที่ ๑ สายกุดก่า	เพื่อให้ประชาชนมี ไฟฟ้าส่องสว่างใช้ อย่างทั่วถึง	ติดตั้งไฟฟ้าส่องถนน บ้านหนองฮี หมู่ที่ ๑ สายกุดก่า	-	-	-	-	-	ระยะทางที่ ติดตั้งไฟฟ้า ส่องสว่าง ทั่วถึง	ประชาชนมีไฟฟ้า ส่องสว่างใช้อย่าง ทั่วถึง	กองช่าง
๒๐๓	ติดตั้งไฟฟ้าส่องสว่าง บ้านหนองฮี หมู่ที่ ๒ คุ้มนาโพธิ์	เพื่อให้ประชาชนมี ไฟฟ้าส่องสว่างใช้ อย่างทั่วถึง	ติดตั้งไฟฟ้าส่องสว่าง บ้านหนองฮี หมู่ที่ ๒ คุ้มนาโพธิ์	๑๐๐,๐๐๐	๕๐,๐๐๐	๕๐,๐๐๐	-	-	ระยะทางที่ ติดตั้งไฟฟ้า ส่องสว่าง ทั่วถึง	ประชาชนมีไฟฟ้า ส่องสว่างใช้อย่าง ทั่วถึง	กองช่าง

ที่	โครงการ	วัตถุประสงค์	เป้าหมาย (ผลผลิตของโครงการ)	งบประมาณและที่ผ่านมา					ตัวชี้วัด (KPI)	ผลที่คาดว่าจะ จะได้รับ	หน่วยงาน รับผิดชอบหลัก
				๒๕๖๖ (บาท)	๒๕๖๗ (บาท)	๒๕๖๘ (บาท)	๒๕๖๙ (บาท)	๒๕๗๐ (บาท)			
๒๐๔	ติดตั้งไฟฟ้าส่องถนน บ้านหนองฮี หมู่ที่ ๒ แยกหนองขาม ๑ และหนองขาม ๒	เพื่อให้ประชาชนมี ไฟฟ้าส่องถนนใช้ อย่างทั่วถึง	ติดตั้งไฟฟ้าส่องถนน บ้านหนองฮี หมู่ที่ ๒ แยกหนองขาม ๑ และหนองขาม ๒	-	-	-	-	-	ระยะทางที่ ติดตั้งไฟฟ้า ส่องสว่าง	ประชาชนมีไฟฟ้า ส่องถนนใช้อย่าง ทั่วถึง	กองช่าง
๒๐๕	ติดตั้งไฟฟ้าส่องถนน บ้านโพนทัน หมู่ที่ ๓ สายคุ้มคลองสว่าง	เพื่อให้ประชาชนมี ไฟฟ้าส่องถนนใช้ อย่างทั่วถึง	ติดตั้งไฟฟ้าส่องถนน บ้านโพนทัน หมู่ที่ ๓ สายคุ้มคลองสว่าง	-	-	-	-	-	ระยะทางที่ ติดตั้งไฟฟ้า ส่องสว่าง	ประชาชนมีไฟฟ้า ส่องถนนใช้อย่าง ทั่วถึง	กองช่าง
๒๐๖	ติดตั้งไฟฟ้าส่องถนน บ้านโพนทัน หมู่ที่ ๓ สายวัดป่าอัมพวัน	เพื่อให้ประชาชนมี ไฟฟ้าส่องถนนใช้ อย่างทั่วถึง	ติดตั้งไฟฟ้าส่องถนน บ้านโพนทัน หมู่ที่ ๓ สายวัดป่าอัมพวัน	-	-	-	-	-	ระยะทางที่ ติดตั้งไฟฟ้า ส่องสว่าง	ประชาชนมีไฟฟ้า ส่องถนนใช้อย่าง ทั่วถึง	กองช่าง
๒๐๗	ติดตั้งไฟฟ้าส่องถนน บ้านโพนทัน หมู่ที่ ๓ สายคุ้มหนองหมาใน	เพื่อให้ประชาชนมี ไฟฟ้าส่องถนนใช้ อย่างทั่วถึง	ติดตั้งไฟฟ้าส่องถนน บ้านโพนทัน หมู่ที่ ๓ สายคุ้มหนองหมาใน	-	-	-	-	-	ระยะทางที่ ติดตั้งไฟฟ้า ส่องสว่าง	ประชาชนมีไฟฟ้า ส่องถนนใช้อย่าง ทั่วถึง	กองช่าง
๒๐๘	ติดตั้งไฟฟ้าส่องถนน บ้านโพนทัน หมู่ที่ ๓ สายวัดโคกดีการาม ถึง บ้านนายสมมิตร	เพื่อให้ประชาชนมี ไฟฟ้าส่องถนนใช้ อย่างทั่วถึง	ติดตั้งไฟฟ้าส่องถนน บ้านโพนทัน หมู่ที่ ๓ สายวัดโคกดีการาม ถึง บ้านนายสมมิตร	-	-	-	-	-	ระยะทางที่ ติดตั้งไฟฟ้า ส่องสว่าง	ประชาชนมีไฟฟ้า ส่องถนนใช้อย่าง ทั่วถึง	กองช่าง
๒๐๙	ติดตั้งไฟฟ้าส่องถนน บ้านจตุรฤทัย หมู่ที่ ๔ สายบ้านจตุรฤทัย ถึง บ้านนาดอกไม้	เพื่อให้ประชาชนมี ไฟฟ้าส่องสว่างใช้ อย่างทั่วถึง	ติดตั้งไฟฟ้าส่องถนน บ้านจตุรฤทัย หมู่ที่ ๔ สายบ้านจตุรฤทัย ถึง บ้านนาดอกไม้	-	-	-	-	-	ระยะทางที่ ติดตั้งไฟฟ้า ส่องสว่าง	ประชาชนมีไฟฟ้า ส่องสว่างใช้อย่าง ทั่วถึง	กองช่าง*

ที่	โครงการ	วัตถุประสงค์	เป้าหมาย (ผลผลิตของโครงการ)	งบประมาณและที่ผ่านมา					ตัวชี้วัด (KPI)	ผลที่คาดว่าจะได้รับ	หน่วยงาน รับผิดชอบหลัก
				๒๕๖๖ (บาท)	๒๕๖๗ (บาท)	๒๕๖๘ (บาท)	๒๕๖๙ (บาท)	๒๕๗๐ (บาท)			
๒๑๐	ติดตั้งไฟฟ้าส่องถนน บ้านจตุรฤกษ์ หมู่ที่ ๔ สายบ้านจตุรฤกษ์ ถึง บ้านหนองฮี	เพื่อให้ประชาชนมีไฟฟ้าส่องสว่างใช้อย่างทั่วถึง	ติดตั้งไฟฟ้าส่องถนน บ้านจตุรฤกษ์ หมู่ที่ ๔ สายบ้านจตุรฤกษ์ ถึง บ้านหนองฮี	-	-	-	-	-	ระยะทางที่ติดตั้งไฟฟ้าส่องสว่าง	ประชาชนมีไฟฟ้าส่องสว่างใช้อย่างทั่วถึง	กองช่าง
๒๑๑	ติดตั้งไฟฟ้าส่องถนน บ้านหนองกกกุดม หมู่ที่ ๗ สายบ้านนายบัวบาน ถึง นานายลือเดช	เพื่อให้ประชาชนมีไฟฟ้าส่องสว่างใช้อย่างทั่วถึง	ติดตั้งไฟฟ้าส่องถนน บ้านหนองกกกุดม หมู่ที่ ๗ สายบ้านนายบัวบาน ถึง นานายลือเดช	-	-	-	-	-	ระยะทางที่ติดตั้งไฟฟ้าส่องสว่าง	ประชาชนมีไฟฟ้าส่องสว่างใช้อย่างทั่วถึง	กองช่าง
๒๑๒	ติดตั้งไฟฟ้าส่องถนน บ้านหนองกกกุดม หมู่ที่ ๗ สายบ้านนายคำเสา ถึง บ้านนางอริสา	เพื่อให้ประชาชนมีไฟฟ้าส่องสว่างใช้อย่างทั่วถึง	ติดตั้งไฟฟ้าส่องถนน บ้านหนองกกกุดม หมู่ที่ ๗ สายบ้านนายคำเสา ถึง บ้านนางอริสา	-	-	-	-	-	ระยะทางที่ติดตั้งไฟฟ้าส่องสว่าง	ประชาชนมีไฟฟ้าส่องสว่างใช้อย่างทั่วถึง	กองช่าง
๒๑๓	ติดตั้งไฟฟ้าส่องถนน บ้านนาสะเดา หมู่ที่ ๘ สายบ้านนางตุน ถึง บ้านนายเชียงคำ	เพื่อให้ประชาชนมีไฟฟ้าส่องสว่างใช้อย่างทั่วถึง	ติดตั้งไฟฟ้าส่องถนน บ้านนาสะเดา หมู่ที่ ๘ สายบ้านนางตุน ถึง บ้านนายเชียงคำ	-	-	-	-	-	ระยะทางที่ติดตั้งไฟฟ้าส่องสว่าง	ประชาชนมีไฟฟ้าส่องสว่างใช้อย่างทั่วถึง	กองช่าง
๒๑๔	ติดตั้งไฟฟ้าส่องถนน บ้านนาสะเดา หมู่ที่ ๘ สายบ้านนางวิจิตร ถึง บ้านนางวาสิตร	เพื่อให้ประชาชนมีไฟฟ้าส่องสว่างใช้อย่างทั่วถึง	ติดตั้งไฟฟ้าส่องถนน บ้านนาสะเดา หมู่ที่ ๘ สายบ้านนางวิจิตร ถึง บ้านนางวาสิตร	-	-	-	-	-	ระยะทางที่ติดตั้งไฟฟ้าส่องสว่าง	ประชาชนมีไฟฟ้าส่องสว่างใช้อย่างทั่วถึง	กองช่าง

ที่	โครงการ	วัตถุประสงค์	เป้าหมาย (ผลผลิตของโครงการ)	งบประมาณและที่ผ่านมา					ตัวชี้วัด (KPI)	ผลที่คาดว่าจะ จะได้รับ	หน่วยงาน รับผิดชอบหลัก
				๒๕๖๖ (บาท)	๒๕๖๗ (บาท)	๒๕๖๘ (บาท)	๒๕๖๙ (บาท)	๒๕๗๐ (บาท)			
๒๑๕	ติดตั้งไฟฟ้าส่องถนน บ้านนาสะเดา หมู่ที่ ๘ จุดบ้านนาฮีระพงศ์ บ้านนายเรือง บ้าน นางนภารัตน์ บ้าน นางรัชนิกร	เพื่อให้ประชาชนมี ไฟฟ้าส่องสว่างใช้ อย่างทั่วถึง	ติดตั้งไฟฟ้าส่องถนน บ้านนาสะเดา หมู่ที่ ๘ จุดบ้านนาฮีระพงศ์ บ้านนายเรือง บ้าน นางนภารัตน์ บ้าน นางรัชนิกร	-	-	-	-	-	ประชาชนมีไฟฟ้า ส่องสว่างใช้อย่าง ทั่วถึง	กองช่าง	
๒๑๖	ติดตั้งไฟฟ้าส่องถนน บ้านโนนพันกลาง หมู่ ที่ ๙ สายบ้านนายไพ รัตน์ ถึง บ้านนายวี ระพล วรดิยะ	เพื่อให้ประชาชนมี ไฟฟ้าส่องสว่างใช้ อย่างทั่วถึง	ติดตั้งไฟฟ้าส่องถนน บ้านโนนพันกลาง หมู่ ที่ ๙ สายบ้านนายไพ รัตน์ ถึง บ้านนายวี ระพล วรดิยะ	-	-	-	-	-	ประชาชนมีไฟฟ้า ส่องสว่างใช้อย่าง ทั่วถึง	กองช่าง	
๒๑๗	ติดตั้งไฟฟ้าส่องถนน บ้านโนนพันกลาง หมู่ ที่ ๙ สายทางเข้า หมู่บ้าน	เพื่อให้ประชาชนมี ไฟฟ้าส่องสว่างใช้ อย่างทั่วถึง	ติดตั้งไฟฟ้าส่องถนน บ้านโนนพันกลาง หมู่ ที่ ๙ สายทางเข้า หมู่บ้าน	-	-	-	-	-	ประชาชนมีไฟฟ้า ส่องสว่างใช้อย่าง ทั่วถึง	กองช่าง	
๒๑๘	ติดตั้งไฟฟ้าส่องถนน บ้านโนนพันกลาง หมู่ ที่ ๙ บ้านนางปราศรัย ดวงใต้ด	เพื่อให้ประชาชนมี ไฟฟ้าส่องสว่างใช้ อย่างทั่วถึง	ติดตั้งไฟฟ้าส่องถนน บ้านโนนพันกลาง หมู่ ที่ ๙ บ้านนางปราศรัย ดวงใต้ด	-	-	-	-	-	ประชาชนมีไฟฟ้า ส่องสว่างใช้อย่าง ทั่วถึง	กองช่าง	

ที่	โครงการ	วัตถุประสงค์	เป้าหมาย (ผลผลิตของโครงการ)	งบประมาณและที่ผ่านมา					ตัวชี้วัด (KPI)	ผลที่คาดว่าจะได้รับ	หน่วยงาน รับผิดชอบหลัก
				๒๕๖๖ (บาท)	๒๕๖๗ (บาท)	๒๕๖๘ (บาท)	๒๕๖๙ (บาท)	๒๕๗๐ (บาท)			
๒๑๙	ติดตั้งไฟฟ้าส่องถนน บ้านหนองฮี หมู่ที่ ๑๑ คุ้มเหล่าสาลี	เพื่อให้ประชาชนมี ไฟฟ้าส่องสว่างใช้ อย่างทั่วถึง	ติดตั้งไฟฟ้าส่องถนน บ้านหนองฮี หมู่ที่ ๑๑ คุ้มเหล่าสาลี	-	-	-	-	-	ประชาชนมีไฟฟ้า ส่องสว่างใช้อย่าง ทั่วถึง	กองช่าง	
๒๒๐	ติดตั้งไฟฟ้าส่องถนน บ้านหนองฮี หมู่ที่ ๑๑ สายบ้านนายคำบอน ถึง บ้านนายไพโรจน์	เพื่อให้ประชาชนมี ไฟฟ้าส่องสว่างใช้ อย่างทั่วถึง	ติดตั้งไฟฟ้าส่องถนน บ้านหนองฮี หมู่ที่ ๑๑ สายบ้านนายคำบอน ถึง บ้านนายไพโรจน์	-	-	-	-	-	ประชาชนมีไฟฟ้า ส่องสว่างใช้อย่าง ทั่วถึง	กองช่าง	
๒๒๑	ติดตั้งไฟฟ้าส่องถนน บ้านหนองฮี หมู่ที่ ๑๒ สายบ้านนายมงคล - บ้านนายฤทธิ์	เพื่อให้ประชาชนมี ไฟฟ้าส่องสว่างใช้ อย่างทั่วถึง	ติดตั้งไฟฟ้าส่องถนน บ้านหนองฮี หมู่ที่ ๑๒ สายบ้านนายมงคล - บ้านนายฤทธิ์	-	-	-	-	-	ประชาชนมีไฟฟ้า ส่องสว่างใช้อย่าง ทั่วถึง	กองช่าง	

๒. บัญชีโครงการพัฒนาท้องถิ่น

แบบ ผ. ๐๒

รายละเอียดโครงการพัฒนา

แผนพัฒนาท้องถิ่น (พ.ศ. ๒๕๖๖ - ๒๕๗๐)

องค์การบริหารส่วนตำบลหนองฮี อำเภอปลาปาก จังหวัดนครพนม

ก. ยุทธศาสตร์จังหวัดที่ ๔ การพัฒนาสังคมและคุณภาพชีวิตเพื่อสร้างความสุขอย่างยั่งยืน

ข. ยุทธศาสตร์การพัฒนาขององค์กรปกครองส่วนท้องถิ่นเขตพื้นที่จังหวัดที่ ๖ ยุทธศาสตร์การพัฒนาตำบลโครงสร้างพื้นฐาน

๑. ยุทธศาสตร์การพัฒนาขององค์การบริหารส่วนตำบลหนองฮีที่ ๑ ยุทธศาสตร์การพัฒนาโครงสร้างพื้นฐาน

๑.๑ แผนงานอุตสาหกรรมและกาไรธา : งานก่อสร้างโครงสร้างพื้นฐาน (แนวทางการที่ ๒ ส่งเสริมสนับสนุนการพัฒนาเส้นทางคมนาคม/ไฟฟ้า/น้ำประปา)

ที่	โครงการ	วัตถุประสงค์	เป้าหมาย (ผลผลิตของโครงการ)	งบประมาณและที่ผ่านมา					ตัวชี้วัด (KPI)	ผลที่คาดว่าจะได้รับ	หน่วยงาน รับผิดชอบหลัก
				๒๕๖๖ (บาท)	๒๕๖๗ (บาท)	๒๕๖๘ (บาท)	๒๕๖๙ (บาท)	๒๕๗๐ (บาท)			
๒๒๒	ย้ายเสาไฟฟ้า บ้านหนองฮี หมู่ที่ ๑ หน้ากลุ่มออมทรัพย์เพื่อการผลิตบ้านหนองฮี ถึง บ้านนายสุระนิตย์ นวนตา	เพื่อให้ประชาชนมีไฟฟ้าใช้อย่างทั่วถึง	ย้ายเสาไฟฟ้า บ้านหนองฮี หมู่ที่ ๑ หน้ากลุ่มออมทรัพย์เพื่อการผลิตบ้านหนองฮี ถึง บ้านนายสุระนิตย์ นวนตา	-	-	-	-	-	ระยะทางที่ย้ายเสาไฟฟ้า	ประชาชนมีไฟฟ้าใช้อย่างทั่วถึง	กองช่าง/ หน่วยงานอื่นที่เกี่ยวข้อง
๒๒๓	ย้ายเสาไฟฟ้า บ้านหนองฮี หมู่ที่ ๑ หน้าวัดป่าเมธาวิเวก	เพื่อให้ประชาชนมีไฟฟ้าใช้อย่างทั่วถึง	ย้ายเสาไฟฟ้า บ้านหนองฮี หมู่ที่ ๑ หน้าวัดป่าเมธาวิเวก	-	-	-	-	-	ระยะทางที่ย้ายเสาไฟฟ้า	ประชาชนมีไฟฟ้าใช้อย่างทั่วถึง	กองช่าง/ หน่วยงานอื่นที่เกี่ยวข้อง
๒๒๔	ย้ายเสาไฟฟ้า บ้านหนองฮี หมู่ที่ ๑ นายนิยม กิมาลี ถึง บ้านนางละออง	เพื่อให้ประชาชนมีไฟฟ้าใช้อย่างทั่วถึง	ย้ายเสาไฟฟ้า บ้านหนองฮี หมู่ที่ ๑ บ้านนายนิยม กิมาลี ถึง บ้านนางละออง	-	-	-	-	-	ระยะทางที่ย้ายเสาไฟฟ้า	ประชาชนมีไฟฟ้าใช้อย่างทั่วถึง	กองช่าง/ หน่วยงานอื่นที่เกี่ยวข้อง

ที่	โครงการ	วัตถุประสงค์	เป้าหมาย (ผลผลิตของโครงการ)	งบประมาณและที่ผ่านมา					ตัวชี้วัด (KPI)	ผลที่คาดว่าจะได้รับ	หน่วยงาน รับผิดชอบหลัก
				๒๕๖๖ (บาท)	๒๕๖๗ (บาท)	๒๕๖๘ (บาท)	๒๕๖๙ (บาท)	๒๕๗๐ (บาท)			
๒๒๕	ขยายเขตไฟฟ้าแรงต่ำ บ้านหนองฮี หมู่ที่ ๒ สายหนองขาม ๑ สายบ้านนายถึก ลำทอง ถึง หลังบ้านนางกรอบแก้ว กิมาลี	เพื่อให้ประชาชนมีไฟฟ้าใช้อย่างทั่วถึง	ขยายเขตไฟฟ้าแรงต่ำ บ้านหนองฮี หมู่ที่ ๒ สายหนองขาม ๑ สายบ้านนายถึก ลำทอง ถึง หลังบ้านนางกรอบแก้ว กิมาลี ยาว ๘๐ เมตร	-	-	-	-	-	ประชาชนมีไฟฟ้าใช้อย่างทั่วถึง	กองช่าง/ หน่วยงานอื่นที่ เกี่ยวข้อง	
๒๒๖	ขยายเขตไฟฟ้าแรงต่ำ บ้านหนองฮี หมู่ที่ ๒ สายหนองขาม ๑ จากถนน คสล. ถึง บ้านนายนารี ไร่เจ้า	เพื่อให้ประชาชนมีไฟฟ้าใช้อย่างทั่วถึง	ขยายเขตไฟฟ้าแรงต่ำ บ้านหนองฮี หมู่ที่ ๒ สายหนองขาม ๑ จากถนน คสล. ถึง บ้านนายนารี ไร่เจ้า	-	-	-	-	-	ประชาชนมีไฟฟ้าใช้อย่างทั่วถึง	กองช่าง/ หน่วยงานอื่นที่ เกี่ยวข้อง	
๒๒๗	ขยายเขตไฟฟ้าแรงต่ำ บ้านหนองฮี หมู่ที่ ๒ สายบ้านนายเปื้องถึง นานางประภรณ์ จันทร์ศรีเมือง	เพื่อให้ประชาชนมีไฟฟ้าใช้อย่างทั่วถึง	ขยายเขตไฟฟ้าแรงต่ำ บ้านหนองฮี หมู่ที่ ๒ สายบ้านนายเปื้องถึง นานางประภรณ์ จันทร์ศรีเมือง	-	-	-	-	-	ประชาชนมีไฟฟ้าใช้อย่างทั่วถึง	กองช่าง/ หน่วยงานอื่นที่ เกี่ยวข้อง	
๒๒๘	ขยายเขตไฟฟ้าแรงต่ำ สายหนองขาม ๒ หมู่ที่ ๒	เพื่อให้ประชาชนมีไฟฟ้าใช้อย่างทั่วถึง	ขยายเขตไฟฟ้าแรงต่ำ สายหนองขาม ๒	-	-	-	-	-	ประชาชนมีไฟฟ้าใช้อย่างทั่วถึง	กองช่าง/ หน่วยงานอื่นที่ เกี่ยวข้อง	

ที่	โครงการ	วัตถุประสงค์	เป้าหมาย (ผลผลิตของโครงการ)	งบประมาณและที่ผ่านมา					ตัวชี้วัด (KPI)	ผลที่คาดว่าจะได้รับ	หน่วยงาน รับผิดชอบหลัก
				๒๕๖๖ (บาท)	๒๕๖๗ (บาท)	๒๕๖๘ (บาท)	๒๕๖๙ (บาท)	๒๕๗๐ (บาท)			
๒๒๙	ขยายเขตไฟฟ้าแรงต่ำ บ้านโพนทัน หมู่ที่ ๓ ถึงที่สาธารณประโยชน์ประโยชน์	เพื่อให้ประชาชนมีไฟฟ้าใช้อย่างทั่วถึง	ขยายเขตไฟฟ้าแรงต่ำ บ้านโพนทัน หมู่ที่ ๓ ถึงที่สาธารณประโยชน์ประโยชน์	๕๐๐,๐๐๐	-	-	-	-	ระยะทางที่ขยายเขตไฟฟ้า	ประชาชนมีไฟฟ้าใช้อย่างทั่วถึง	กองช่าง/ หน่วยงานอื่นที่ เกี่ยวข้อง
๒๓๐	ขยายเขตไฟฟ้าแรงต่ำ บ้านโพนทัน หมู่ที่ ๓ สายสำนักงานส่งเสริมพัฒนา	เพื่อให้ประชาชนมีไฟฟ้าใช้อย่างทั่วถึง	ขยายเขตไฟฟ้าแรงต่ำ บ้านโพนทัน หมู่ที่ ๓ สายสำนักงานส่งเสริมพัฒนา	๕๐๐,๐๐๐	-	-	-	-	ระยะทางที่ขยายเขตไฟฟ้า	ประชาชนมีไฟฟ้าใช้อย่างทั่วถึง	กองช่าง/ หน่วยงานอื่นที่ เกี่ยวข้อง
๒๓๑	ย้ายเสาไฟฟ้าแรงต่ำ บ้านโพนทัน หมู่ที่ ๓ บ้านนางพัตชะนิ มดแจ้ง	เพื่อให้ประชาชนมีไฟฟ้าใช้อย่างทั่วถึง	ย้ายเสาไฟฟ้าแรงต่ำ บ้านโพนทัน หมู่ที่ ๓ บ้านนางพัตชะนิ มดแจ้ง	๕๐,๐๐๐	-	-	-	-	ระยะทางที่ย้ายเสาไฟฟ้า	ประชาชนมีไฟฟ้าใช้อย่างทั่วถึง	กองช่าง/ หน่วยงานอื่นที่ เกี่ยวข้อง
๒๓๒	ขยายเขตไฟฟ้าแรงต่ำ บ้านจตุรกาย หมู่ที่ ๔ สายนานาชาติหวลถึง ถนนทางหลวง ๒๒๗๖	เพื่อให้ประชาชนมีไฟฟ้าใช้อย่างทั่วถึง	ขยายเขตไฟฟ้าแรงต่ำ บ้านจตุรกาย หมู่ที่ ๔ สายนานาชาติหวลถึง ถนนทางหลวง ๒๒๗๖	๕๐๐,๐๐๐	-	-	-	-	ระยะทางที่ขยายเขตไฟฟ้า	ประชาชนมีไฟฟ้าใช้อย่างทั่วถึง	กองช่าง/ หน่วยงานอื่นที่ เกี่ยวข้อง

ที่	โครงการ	วัตถุประสงค์	เป้าหมาย (ผลผลิตของโครงการ)	งบประมาณและที่ผ่านมา					ตัวชี้วัด (KPI)	ผลที่คาดว่าจะได้รับ	หน่วยงาน รับผิดชอบหลัก
				๒๕๖๖ (บาท)	๒๕๖๗ (บาท)	๒๕๖๘ (บาท)	๒๕๖๙ (บาท)	๒๕๗๐ (บาท)			
๒๓๓	ขยายเขตไฟฟ้าแรงต่ำ บ้านจตุรฤกษ์ หมู่ที่ ๔ สายที่ ๔ อาคารณะ ถึง นานางสุดี	เพื่อให้ประชาชนมีไฟฟ้าใช้อย่างทั่วถึง	ขยายเขตไฟฟ้าแรงต่ำ บ้านจตุรฤกษ์ หมู่ที่ ๔ สายที่ ๔ อาคารณะ ถึง นานางสุดี	-	-	-	-	-	ประชาชนมีไฟฟ้าใช้อย่างทั่วถึง	กองช่าง/ หน่วยงานอื่นที่ เกี่ยวข้อง	
๒๓๔	ขยายเขตไฟฟ้าแรงต่ำ บ้านจตุรฤกษ์ หมู่ที่ ๔ สายนายมิตร มังฉา ถึง ชลประทาน	เพื่อให้ประชาชนมีไฟฟ้าใช้อย่างทั่วถึง	ขยายเขตไฟฟ้าแรงต่ำ บ้านจตุรฤกษ์ หมู่ที่ ๔ สายนายมิตร มังฉา ถึง ชลประทาน	-	-	-	-	-	ประชาชนมีไฟฟ้าใช้อย่างทั่วถึง	กองช่าง/ หน่วยงานอื่นที่ เกี่ยวข้อง	
๒๓๕	ขยายเขตไฟฟ้าแรงต่ำ บ้านจตุรฤกษ์ หมู่ที่ ๔ สายนายเจริญ ถึง นานายเพ็ง	เพื่อให้ประชาชนมีไฟฟ้าใช้อย่างทั่วถึง	ขยายเขตไฟฟ้าแรงต่ำ สายนายเจริญ - นานายเพ็ง ระยะทาง ๓,๐๐๐ เมตร	-	-	-	-	-	ประชาชนมีไฟฟ้าใช้อย่างทั่วถึง	กองช่าง/ หน่วยงานอื่นที่ เกี่ยวข้อง	
๒๓๖	ขยายเขตไฟฟ้าแรงต่ำ บ้านฝักอืด หมู่ที่ ๕ สายนางทับทิม	เพื่อให้ประชาชนมีไฟฟ้าใช้อย่างทั่วถึง	ขยายเขตไฟฟ้าแรงต่ำ บ้านฝักอืด หมู่ที่ ๕ สายนางทับทิม	-	-	-	-	-	ประชาชนมีไฟฟ้าใช้อย่างทั่วถึง	กองช่าง/ หน่วยงานอื่นที่ เกี่ยวข้อง	
๒๓๗	ขยายเขตไฟฟ้าแรงต่ำ บ้านฝักอืด หมู่ที่ ๕ สายบ้านจตุรฤกษ์ ถึง ห้วยเตย	เพื่อให้ประชาชนมีไฟฟ้าใช้อย่างทั่วถึง	ขยายเขตไฟฟ้าแรงต่ำ บ้านฝักอืด หมู่ที่ ๕ สายบ้านจตุรฤกษ์ ถึง ห้วยเตย ยาว ๕๐๐ เมตร	-	-	-	-	-	ประชาชนมีไฟฟ้าใช้อย่างทั่วถึง	กองช่าง/ หน่วยงานอื่นที่ เกี่ยวข้อง	

ที่	โครงการ	วัตถุประสงค์	เป้าหมาย (ผลผลิตของโครงการ)	งบประมาณและที่ผ่านมา					ตัวชี้วัด (KPI)	ผลที่คาดว่าจะ ได้รับ	หน่วยงาน รับผิดชอบหลัก
				๒๕๖๖ (บาท)	๒๕๖๗ (บาท)	๒๕๖๘ (บาท)	๒๕๖๙ (บาท)	๒๕๗๐ (บาท)			
๒๓๘	ขยายเขตไฟฟ้าแรงต่ำ บ้านฝักไถ่ หมู่ที่ ๕ สายบ้านพัก ชลประทาน ถึง บ้าน นางภาลัย	เพื่อให้ประชาชนมี ไฟฟ้าใช้อย่างทั่วถึง	ขยายเขตไฟฟ้าแรงต่ำ บ้านฝักไถ่ หมู่ที่ ๕ สายบ้านพัก ชลประทาน ถึง บ้าน นางภาลัย	-	-	-	-	-	ประชาชนมีไฟฟ้า ใช้อย่างทั่วถึง	กองช่าง/ หน่วยงานอื่นที่ เกี่ยวข้อง	
๒๓๙	ขยายเขตไฟฟ้าแรงต่ำ บ้านกุงโพน หมู่ที่ ๖ สายบ้านนายทศพล ถึง ป่าช้า	เพื่อให้ประชาชนมี ไฟฟ้าใช้อย่างทั่วถึง	ขยายเขตไฟฟ้าแรงต่ำ บ้านกุงโพน หมู่ที่ ๖ สายบ้านนายทศพล ถึง ป่าช้า	-	-	-	-	-	ประชาชนมีไฟฟ้า ใช้อย่างทั่วถึง	กองช่าง/ หน่วยงานอื่นที่ เกี่ยวข้อง	
๒๔๐	ขยายเขตไฟฟ้าแรงต่ำ บ้านกุงโพน หมู่ที่ ๖ สายบ้านนายดุย วังสุรี ถึง ถนนจรุกเตย ถึง นาดอกไม้	เพื่อให้ประชาชนมี ไฟฟ้าใช้อย่างทั่วถึง	ขยายเขตไฟฟ้าแรงต่ำ บ้านกุงโพน หมู่ที่ ๖ สายบ้านนายดุย วังสุรี ถึง ถนนจรุกเตย ถึง นาดอกไม้	-	๕๐๐,๐๐๐	-	-	-	ประชาชนมีไฟฟ้า ใช้อย่างทั่วถึง	กองช่าง/ หน่วยงานอื่นที่ เกี่ยวข้อง	
๒๔๑	ขยายเขตไฟฟ้าแรงต่ำ บ้านกุงโพน หมู่ที่ ๖ สายบ้านกุงโพน ถึง ทุ่งพระแก้ว	เพื่อให้ประชาชนมี ไฟฟ้าใช้อย่างทั่วถึง	ขยายเขตไฟฟ้าแรงต่ำ บ้านกุงโพน หมู่ที่ ๖ สายบ้านกุงโพน ถึง ทุ่งพระแก้ว ระยะทาง ๑,๒๐๐ เมตร	-	-	๕๐๐,๐๐๐	-	-	ประชาชนมีไฟฟ้า ใช้อย่างทั่วถึง	กองช่าง/ หน่วยงานอื่นที่ เกี่ยวข้อง	

ที่	โครงการ	วัตถุประสงค์	เป้าหมาย (ผลผลิตของโครงการ)	งบประมาณและที่ผ่านมา					ตัวชี้วัด (KPI)	ผลที่คาดว่าจะได้รับ	หน่วยงาน รับผิดชอบหลัก
				๒๕๖๖ (บาท)	๒๕๖๗ (บาท)	๒๕๖๘ (บาท)	๒๕๖๙ (บาท)	๒๕๗๐ (บาท)			
๒๔๒	ขยายไฟฟ้าแรงต่ำ บ้านหนองกกคูณ หมู่ ที่ ๗ สายบ้านนายบัว บาน ถึง นานายลือเดช	เพื่อให้ประชาชนมี ไฟฟ้าใช้อย่างทั่วถึง	ขยายไฟฟ้าแรงต่ำ บ้านหนองกกคูณ หมู่ ที่ ๗ สายบ้านนายบัว บาน ถึง นานายลือเดช	๕๐๐,๐๐๐	-	-	-	-	ระยะทางที่ ขยายเขตไฟฟ้า	ประชาชนมีไฟฟ้า ใช้อย่างทั่วถึง	กองช่าง/ หน่วยงานอื่นที่ เกี่ยวข้อง
๒๔๓	ขยายเขตไฟฟ้าแรงต่ำ บ้านหนองกกคูณ หมู่ที่ ๗ สายบ้านนาย เค็ม ถึง บ้านนายบัว บาน	เพื่อให้ประชาชนมี ไฟฟ้าใช้อย่างทั่วถึง	ขยายเขตไฟฟ้าแรงต่ำ บ้านหนองกกคูณ หมู่ที่ ๗ สายบ้านนาย เค็ม ถึง บ้านนายบัว บาน ระยะทาง ๑,๕๐๐ เมตร	-	๕๐๐,๐๐๐	-	-	-	ระยะทางที่ ขยายเขตไฟฟ้า	ประชาชนมีไฟฟ้า ใช้อย่างทั่วถึง	กองช่าง/ หน่วยงานอื่นที่ เกี่ยวข้อง
๒๔๔	ขยายเขตไฟฟ้าแรงต่ำ บ้านหนองกกคูณ หมู่ที่ ๗ สายบ้านนาย พรมมา ถึง บ้านนายใจ	เพื่อให้ประชาชนมี ไฟฟ้าใช้อย่างทั่วถึง	ขยายเขตไฟฟ้าแรงต่ำ บ้านหนองกกคูณ หมู่ที่ ๗ สายบ้านนาย พรมมา ถึง บ้านนายใจ	-	-	๕๐๐,๐๐๐	-	-	ระยะทางที่ ขยายเขตไฟฟ้า	ประชาชนมีไฟฟ้า ใช้อย่างทั่วถึง	กองช่าง/ หน่วยงานอื่นที่ เกี่ยวข้อง
๒๔๕	ขยายเขตไฟฟ้าแรงต่ำ บ้านนาสะเดา หมู่ที่ ๘ สายบ้านนางภูมิ ถึง ลำน้ำบัง	เพื่อให้ประชาชนมี ไฟฟ้าใช้อย่างทั่วถึง	ขยายเขตไฟฟ้าแรงต่ำ บ้านนาสะเดา หมู่ที่ ๘ สายบ้านนางภูมิ ถึง ลำน้ำบัง	-	๕๐๐,๐๐๐	-	-	-	ระยะทางที่ ขยายเขตไฟฟ้า	ประชาชนมีไฟฟ้า ใช้อย่างทั่วถึง	กองช่าง/ หน่วยงานอื่นที่ เกี่ยวข้อง

ที่	โครงการ	วัตถุประสงค์	เป้าหมาย (ผลผลิตของโครงการ)	งบประมาณและที่ผ่านมา					ตัวชี้วัด (KPI)	ผลที่คาดว่าจะได้รับ	หน่วยงาน รับผิดชอบหลัก
				๒๕๖๖ (บาท)	๒๕๖๗ (บาท)	๒๕๖๘ (บาท)	๒๕๖๙ (บาท)	๒๕๗๐ (บาท)			
๒๔๖	ขยายเขตไฟฟ้าแรงต่ำ บ้านนาสะเดา หมู่ที่ ๘ สายบ้านนายศรี ถึง บ้านนางอุดมลักษณ์	เพื่อให้ประชาชนมีไฟฟ้าใช้อย่างทั่วถึง	ขยายเขตไฟฟ้าแรงต่ำ บ้านนาสะเดา หมู่ที่ ๘ สายบ้านนายศรี ถึง บ้านนางอุดมลักษณ์	-	๕๐๐,๐๐๐	-	-	-	ระยะเวลาที่ขยายเขตไฟฟ้า	ประชาชนมีไฟฟ้าใช้อย่างทั่วถึง	กองช่าง/ หน่วยงานอื่นที่เกี่ยวข้อง
๒๔๗	ขยายเขตไฟฟ้าแรงต่ำ บ้านนาสะเดา หมู่ที่ ๘ สายบ้านนายบุญสูงถึง นานายคำ	เพื่อให้ประชาชนมีไฟฟ้าใช้อย่างทั่วถึง	ขยายเขตไฟฟ้าแรงต่ำ บ้านนาสะเดา หมู่ที่ ๘ สายบ้านนายบุญสูงถึง นานายคำ	-	๕๐๐,๐๐๐	-	-	-	ระยะเวลาที่ขยายเขตไฟฟ้า	ประชาชนมีไฟฟ้าใช้อย่างทั่วถึง	กองช่าง/ หน่วยงานอื่นที่เกี่ยวข้อง
๒๔๘	ขยายเขตไฟฟ้าแรงต่ำ พร้อมหม้อแปลง บ้านนาสะเดา หมู่ที่ ๘ สายบ้านนายศรี ถึง นานายแหวน	เพื่อให้ประชาชนมีไฟฟ้าใช้อย่างทั่วถึง	ขยายเขตไฟฟ้าแรงต่ำ พร้อมหม้อแปลง บ้านนาสะเดา หมู่ที่ ๘ สายบ้านนายศรี ถึง นานายแหวน	๕๐๐,๐๐๐	-	-	-	-	ระยะเวลาที่ขยายเขตไฟฟ้า	ประชาชนมีไฟฟ้าใช้อย่างทั่วถึง	กองช่าง/ หน่วยงานอื่นที่เกี่ยวข้อง
๒๔๙	ขยายเขตไฟฟ้าแรงต่ำ พร้อมหม้อแปลง บ้านนาสะเดา หมู่ที่ ๘ สายบ้านนายคำตันถึง บ้านนายมีชัย	เพื่อให้ประชาชนมีไฟฟ้าใช้อย่างทั่วถึง	ขยายเขตไฟฟ้าแรงต่ำ พร้อมหม้อแปลง บ้านนาสะเดา หมู่ที่ ๘ สายบ้านนายคำตันถึง บ้านนายมีชัย	๕๐๐,๐๐๐	-	-	-	-	ระยะเวลาที่ขยายเขตไฟฟ้า	ประชาชนมีไฟฟ้าใช้อย่างทั่วถึง	กองช่าง/ หน่วยงานอื่นที่เกี่ยวข้อง

ที่	โครงการ	วัตถุประสงค์	เป้าหมาย (ผลผลิตของโครงการ)	งบประมาณและที่ผ่านมา					ตัวชี้วัด (KPI)	ผลที่คาดว่าจะได้รับ	หน่วยงาน รับผิดชอบหลัก
				๒๕๖๖ (บาท)	๒๕๖๗ (บาท)	๒๕๖๘ (บาท)	๒๕๖๙ (บาท)	๒๕๗๐ (บาท)			
๒๕๐	ขยายเขตไฟฟ้าแรงต่ำ บ้านนาสะเดา หมู่ที่ ๘ สายบ้านนางวลิตร ถึง ศาลาอเนก ประสงค์ป่าช้า	เพื่อให้ประชาชนมี ไฟฟ้าใช้อย่างทั่วถึง	ขยายเขตไฟฟ้าแรงต่ำ บ้านนาสะเดา หมู่ที่ ๘ สายบ้านนางวลิตร ถึง ศาลาอเนก ประสงค์ป่าช้า	-	๕๐๐,๐๐๐	-	-	-	ระยะทางที่ ขยายเขตไฟฟ้า	ประชาชนมีไฟฟ้า ใช้อย่างทั่วถึง	กองช่าง/ หน่วยงานอื่นที่ เกี่ยวข้อง
๒๕๑	เพิ่มเฟสหม้อแปลง ไฟฟ้า บ้านนาสะเดา หมู่ที่ ๘	เพื่อให้ประชาชนมี ไฟฟ้าใช้อย่างทั่วถึง	เพิ่มเฟสหม้อแปลง ไฟฟ้า บ้านนาสะเดา หมู่ที่ ๘	๒๐๐,๐๐๐	-	-	-	-	หม้อแปลง ไฟฟ้า	ประชาชนมีไฟฟ้า ใช้อย่างทั่วถึง	กองช่าง/ หน่วยงานอื่นที่ เกี่ยวข้อง
๒๕๒	ขยายเขตไฟฟ้าแรงต่ำ บ้านนาสะเดา หมู่ที่ ๘ สายบ้านนายบุญสูง ถึง บ้านนางใจสวรรค์	เพื่อให้ประชาชนมี ไฟฟ้าใช้อย่างทั่วถึง	ขยายเขตไฟฟ้าแรงต่ำ บ้านนาสะเดา หมู่ที่ ๘ สายบ้านนายบุญสูง ถึง บ้านนางใจสวรรค์	๕๐๐,๐๐๐	-	-	-	-	ระยะทางที่ ขยายเขตไฟฟ้า	ประชาชนมีไฟฟ้า ใช้อย่างทั่วถึง	กองช่าง/ หน่วยงานอื่นที่ เกี่ยวข้อง
๒๕๓	ขยายเขตไฟฟ้าแรงต่ำ บ้านนาสะเดา หมู่ที่ ๘ สายบ้านนางใจ สวรรค์ ถึง บ้านนายชาย	เพื่อให้ประชาชนมี ไฟฟ้าใช้อย่างทั่วถึง	ขยายเขตไฟฟ้าแรงต่ำ บ้านนาสะเดา หมู่ที่ ๘ สายบ้านนางใจ สวรรค์ ถึง บ้านนายชาย	-	๕๐๐,๐๐๐	-	-	-	ระยะทางที่ ขยายเขตไฟฟ้า	ประชาชนมีไฟฟ้า ใช้อย่างทั่วถึง	กองช่าง/ หน่วยงานอื่นที่ เกี่ยวข้อง

ที่	โครงการ	วัตถุประสงค์	เป้าหมาย (ผลผลิตของโครงการ)	งบประมาณและที่ผ่านมา					ตัวชี้วัด (KPI)	ผลที่คาดว่าจะได้รับ	หน่วยงาน รับผิดชอบหลัก
				๒๕๖๖ (บาท)	๒๕๖๗ (บาท)	๒๕๖๘ (บาท)	๒๕๖๙ (บาท)	๒๕๗๐ (บาท)			
๒๕๔	ขยายเขตไฟฟ้าแรงต่ำ บ้านนาสะเดา หมู่ที่ ๘ สายศาลา อเนกประสงค์ ถึง นานายมนตรี	เพื่อให้ประชาชนมีไฟฟ้าใช้อย่างทั่วถึง	ขยายเขตไฟฟ้าแรงต่ำ บ้านนาสะเดา หมู่ที่ ๘ สายศาลา อเนกประสงค์ ถึง นานายมนตรี	๕๐๐,๐๐๐	-	-	-	-	ประชาชนมีไฟฟ้าใช้อย่างทั่วถึง	กองช่าง/ หน่วยงานอื่นที่ เกี่ยวข้อง	
๒๕๕	ขยายเขตไฟฟ้าแรงต่ำ บ้านนาสะเดา หมู่ที่ ๘ สายบ้านนายบุญสูง ถึง นานางแมว	เพื่อให้ประชาชนมีไฟฟ้าใช้อย่างทั่วถึง	ขยายเขตไฟฟ้าแรงต่ำ บ้านนาสะเดา หมู่ที่ ๘ สายบ้านนายบุญสูง ถึง นานางแมว	๕๐๐,๐๐๐	-	-	-	-	ประชาชนมีไฟฟ้าใช้อย่างทั่วถึง	กองช่าง/ หน่วยงานอื่นที่ เกี่ยวข้อง	
๒๕๖	ขยายเขตไฟฟ้าแรงต่ำ บ้านนาสะเดา หมู่ที่ ๘ สายนาายธีระ พงศ์ ถึง นานายสินชัย	เพื่อให้ประชาชนมีไฟฟ้าใช้อย่างทั่วถึง	ขยายเขตไฟฟ้าแรงต่ำ บ้านนาสะเดา หมู่ที่ ๘ สายนาายธีระ พงศ์ ถึง นานายสินชัย	-	๕๐๐,๐๐๐	-	-	-	ประชาชนมีไฟฟ้าใช้อย่างทั่วถึง	กองช่าง/ หน่วยงานอื่นที่ เกี่ยวข้อง	
๒๕๗	ขยายเขตไฟฟ้าแรงต่ำ บ้านนาสะเดา หมู่ที่ ๘ สายบ้านนายบุญสูง ถึง นานายมนตรี	เพื่อให้ประชาชนมีไฟฟ้าใช้อย่างทั่วถึง	ขยายเขตไฟฟ้าแรงต่ำ บ้านนาสะเดา หมู่ที่ ๘ สายบ้านนายบุญสูง ถึง นานายมนตรี	-	๕๐๐,๐๐๐	-	-	-	ประชาชนมีไฟฟ้าใช้อย่างทั่วถึง	กองช่าง/ หน่วยงานอื่นที่ เกี่ยวข้อง	

ที่	โครงการ	วัตถุประสงค์	เป้าหมาย (ผลผลิตของโครงการ)	งบประมาณและที่ผ่านมา					ตัวชี้วัด (KPI)	ผลที่คาดว่าจะได้รับ	หน่วยงาน รับผิดชอบหลัก
				๒๕๖๖ (บาท)	๒๕๖๗ (บาท)	๒๕๖๘ (บาท)	๒๕๖๙ (บาท)	๒๕๗๐ (บาท)			
๒๕๕	ขยายเขตไฟฟ้าแรงต่ำ บ้านโนนพันกลาง หมู่ที่ ๙ สายหมู่บ้าน ถึง วัดบ้านโนนพัน กลาง	เพื่อให้ประชาชนมี ไฟฟ้าใช้อย่างทั่วถึง	ขยายเขตไฟฟ้าแรงต่ำ บ้านโนนพันกลาง หมู่ที่ ๙ สายหมู่บ้าน ถึง วัดบ้านโนนพัน กลาง	-	-	-	-	-	ประชาชนมีไฟฟ้า ใช้อย่างทั่วถึง	กองช่าง/ หน่วยงานอื่นที่ เกี่ยวข้อง	
๒๕๙	ขยายเขตไฟฟ้าแรงต่ำ บ้านโนนพันกลาง หมู่ที่ ๙ สายจากถนน นาแก-หนองญาติถึง บ้านนางวิไล นวนงาม	เพื่อให้ประชาชนมี ไฟฟ้าใช้อย่างทั่วถึง	ขยายเขตไฟฟ้าแรงต่ำ บ้านโนนพันกลาง หมู่ที่ ๙ สายจากถนน นาแก-หนองญาติถึง บ้านนางวิไล นวนงาม	-	-	-	-	-	ประชาชนมีไฟฟ้า ใช้อย่างทั่วถึง	กองช่าง/ หน่วยงานอื่นที่ เกี่ยวข้อง	
๒๖๐	ขยายเขตไฟฟ้าแรงต่ำ บ้านโนนพันกลาง หมู่ที่ ๙ สายบ้าน นายภุชงค์ ถึง นา นายคำอ้อย	เพื่อให้ประชาชนมี ไฟฟ้าใช้อย่างทั่วถึง	ขยายเขตไฟฟ้าแรงต่ำ บ้านโนนพันกลาง หมู่ที่ ๙ สายบ้าน นายภุชงค์ ถึง นา นายคำอ้อย	-	-	-	-	-	ประชาชนมีไฟฟ้า ใช้อย่างทั่วถึง	กองช่าง/ หน่วยงานอื่นที่ เกี่ยวข้อง	
๒๖๑	ขยายเขตไฟฟ้าแรงต่ำ บ้านกรู้งใหม่ หมู่ที่ ๑๐ สายนาย ภุชงค์ ถึง บึงคั่ง	เพื่อให้ประชาชนมี ไฟฟ้าใช้อย่างทั่วถึง	ขยายเขตไฟฟ้าแรงต่ำ บ้านกรู้งใหม่ หมู่ที่ ๑๐ สายนาย ภุชงค์ ถึง บึงคั่ง ยาว ๑,๐๐๐ เมตร	๕๐๐,๐๐๐	-	-	-	-	ประชาชนมีไฟฟ้า ใช้อย่างทั่วถึง	กองช่าง/ หน่วยงานอื่นที่ เกี่ยวข้อง	

ที่	โครงการ	วัตถุประสงค์	เป้าหมาย (ผลผลิตของโครงการ)	งบประมาณและที่ผ่านมา					ตัวชี้วัด (KPI)	ผลที่คาดว่าจะ จะได้รับ	หน่วยงาน รับผิดชอบหลัก
				๒๕๖๖ (บาท)	๒๕๖๗ (บาท)	๒๕๖๘ (บาท)	๒๕๖๙ (บาท)	๒๕๗๐ (บาท)			
๒๖๒	ขยายเขตไฟฟ้าแรงสูง + แรงต่ำ บ้านกรุงใหม่ หมู่ที่ ๑๐ สาย นานายราชัน แอ่วอ้งถึง ดอนปู่ตา	เพื่อให้ประชาชนมีไฟฟ้าใช้อย่างทั่วถึง	ขยายเขตไฟฟ้าแรงสูง + แรงต่ำ บ้านกรุงใหม่ หมู่ที่ ๑๐ สาย นานายราชัน แอ่วอ้งถึง ดอนปู่ตา ยาว ๑,๐๐๐ เมตร	๕๐๐,๐๐๐	๕๐๐,๐๐๐	-	-	-	ระยะทางที่ขยายเขตไฟฟ้า	ประชาชนมีไฟฟ้าใช้อย่างทั่วถึง	กองช่าง/ หน่วยงานอื่นที่ เกี่ยวข้อง
๒๖๓	ขยายเขตไฟฟ้าแรงต่ำ บ้านกรุงใหม่ หมู่ที่ ๑๐ สายบ้านนายปริญา สีสอง ถึงทุ่งพระแก้ว	เพื่อให้ประชาชนมีไฟฟ้าใช้อย่างทั่วถึง	ขยายเขตไฟฟ้าแรงต่ำ บ้านกรุงใหม่ หมู่ที่ ๑๐ สายบ้านนายปริญา สีสอง ถึงทุ่งพระแก้ว ยาว ๑,๐๐๐ เมตร	๕๐๐,๐๐๐	๕๐๐,๐๐๐	-	-	-	ระยะทางที่ขยายเขตไฟฟ้า	ประชาชนมีไฟฟ้าใช้อย่างทั่วถึง	กองช่าง/ หน่วยงานอื่นที่ เกี่ยวข้อง
๒๖๔	ขยายเขตไฟฟ้าแรงต่ำ บ้านกรุงใหม่ หมู่ที่ ๑๐ สายบ้านนายราชัน ถึง บ้านนายเอน	เพื่อให้ประชาชนมีไฟฟ้าใช้อย่างทั่วถึง	ขยายเขตไฟฟ้าแรงต่ำ บ้านกรุงใหม่ หมู่ที่ ๑๐ สายบ้านนายราชัน ถึง บ้านนายเอน ยาว ๕๐๐ เมตร	๕๐๐,๐๐๐	-	-	-	-	ระยะทางที่ขยายเขตไฟฟ้า	ประชาชนมีไฟฟ้าใช้อย่างทั่วถึง	กองช่าง/ หน่วยงานอื่นที่ เกี่ยวข้อง

ที่	โครงการ	วัตถุประสงค์	เป้าหมาย (ผลผลิตของโครงการ)	งบประมาณและที่ผ่านมา					ตัวชี้วัด (KPI)	ผลที่คาดว่าจะได้รับ	หน่วยงาน รับผิดชอบหลัก
				๒๕๖๖ (บาท)	๒๕๖๗ (บาท)	๒๕๖๘ (บาท)	๒๕๖๙ (บาท)	๒๕๗๐ (บาท)			
๒๖๕	ขยายเขตไฟฟ้าแรงต่ำ บ้านหนองฮี หมู่ที่ ๑๑ สายบ้านนาย ผัดสา ถึง ทอ น้ำประปา	เพื่อให้ประชาชนมี ไฟฟ้าใช้อย่างทั่วถึง	ขยายเขตไฟฟ้าแรงต่ำ บ้านหนองฮี หมู่ที่ ๑๑ สายบ้านนาย ผัดสา ถึง ทอ น้ำประปา	-	-	-	-	-	ประชาชนมีไฟฟ้า ใช้อย่างทั่วถึง	กองช่าง/ หน่วยงานอื่นที่ เกี่ยวข้อง	
๒๖๖	ขยายเขตไฟฟ้าแรง ต่ำบ้านหนองฮี หมู่ที่ ๑๑ สายบ้านนายแขวง ถึง สวนนายวีระชัย	เพื่อให้ประชาชนมี ไฟฟ้าใช้อย่างทั่วถึง	ขยายเขตไฟฟ้าแรง ต่ำบ้านหนองฮี หมู่ที่ ๑๑ สายบ้านนายแขวง ถึง สวนนายวีระชัย	-	-	-	-	-	ประชาชนมีไฟฟ้า ใช้อย่างทั่วถึง	กองช่าง/ หน่วยงานอื่นที่ เกี่ยวข้อง	
๒๖๗	ขยายเขตไฟฟ้าแรงต่ำ บ้านหนองฮี หมู่ที่ ๑๑ สายบ้านนายแขวง ถึง นายอินแปลง ฝ้ายทะแสง	เพื่อให้ประชาชนมี ไฟฟ้าใช้อย่างทั่วถึง	ขยายเขตไฟฟ้าแรงต่ำ บ้านหนองฮี หมู่ที่ ๑๑ สายบ้านนายแขวง ถึง นายอินแปลง ฝ้ายทะแสง	-	-	-	-	-	ประชาชนมีไฟฟ้า ใช้อย่างทั่วถึง	กองช่าง/ หน่วยงานอื่นที่ เกี่ยวข้อง	
๒๖๘	ขยายเขตไฟฟ้าแรงต่ำ บ้านหนองฮี หมู่ที่ ๑๒ สายข้างเงิน ข้างทอง ถึง นายนพุ่ม	เพื่อให้ประชาชนมี ไฟฟ้าใช้อย่างทั่วถึง	ขยายเขตไฟฟ้าแรงต่ำ บ้านหนองฮี หมู่ที่ ๑๒ สายข้างเงิน ข้างทอง ถึง นายนพุ่ม	-	-	-	-	-	ประชาชนมีไฟฟ้า ใช้อย่างทั่วถึง	กองช่าง/ หน่วยงานอื่นที่ เกี่ยวข้อง	

ที่	โครงการ	วัตถุประสงค์	เป้าหมาย (ผลผลิตของโครงการ)	งบประมาณและที่ผ่านมา					ตัวชี้วัด (KPI)	ผลที่คาดว่าจะได้รับ	หน่วยงาน รับผิดชอบหลัก
				๒๕๖๖ (บาท)	๒๕๖๗ (บาท)	๒๕๖๘ (บาท)	๒๕๖๙ (บาท)	๒๕๗๐ (บาท)			
๒๖๙	ปรับปรุงระบบจำหน่ายไฟฟ้าสายวัดป่า บ้านหนองฮี หมู่ที่ ๑๒	เพื่อให้ประชาชนมีไฟฟ้าใช้อย่างทั่วถึง	ปรับปรุงระบบจำหน่ายไฟฟ้าสายวัดป่า บ้านหนองฮี หมู่ที่ ๑๒	๑๐๐,๐๐๐	-	-	-	-	หม้อแปลงไฟฟ้า	ประชาชนมีไฟฟ้าใช้อย่างทั่วถึง	กองช่าง/ หน่วยงานอื่นที่เกี่ยวข้อง
๒๗๐	ขยายเขตไฟฟ้าแรงต่ำ บ้านหนองฮี หมู่ที่ ๑๒ สายบ้านนายทองยศ ถึงบ้านนายสุใส จันทร์โรธม	เพื่อให้ประชาชนมีไฟฟ้าใช้อย่างทั่วถึง	ขยายเขตไฟฟ้าแรงต่ำ บ้านหนองฮี หมู่ที่ ๑๒ สายบ้านนายทองยศ ถึงบ้านนายสุใส จันทร์โรธม	๕๐๐,๐๐๐	-	-	-	-	ระยะทางที่ขยายเขตไฟฟ้า	ประชาชนมีไฟฟ้าใช้อย่างทั่วถึง	กองช่าง/ หน่วยงานอื่นที่เกี่ยวข้อง
๒๗๑	ขยายเขตไฟฟ้าแรงต่ำ บ้านหนองฮี หมู่ที่ ๑๒ สายบ้านนางภักดิ์ ชัยรัง ถึง บ้านนาย แคนพนม	เพื่อให้ประชาชนมีไฟฟ้าใช้อย่างทั่วถึง	ขยายเขตไฟฟ้าแรงต่ำ บ้านหนองฮี หมู่ที่ ๑๒ สายบ้านนางภักดิ์ ชัยรัง ถึง บ้านนาย แคนพนม	๕๐๐,๐๐๐	-	-	-	-	ระยะทางที่ขยายเขตไฟฟ้า	ประชาชนมีไฟฟ้าใช้อย่างทั่วถึง	กองช่าง/ หน่วยงานอื่นที่เกี่ยวข้อง
๒๗๒	ขยายเขตไฟฟ้าแรงต่ำ บ้านหนองฮี หมู่ที่ ๑๒ สายบ้านนาย สมคิด ถึง ปากทาง จรุงเคย	เพื่อให้ประชาชนมีไฟฟ้าใช้อย่างทั่วถึง	ขยายเขตไฟฟ้าแรงต่ำ บ้านหนองฮี หมู่ที่ ๑๒ สายบ้านนาย สมคิด ถึง ปากทาง จรุงเคย	๕๐๐,๐๐๐	-	-	-	-	ระยะทางที่ขยายเขตไฟฟ้า	ประชาชนมีไฟฟ้าใช้อย่างทั่วถึง	กองช่าง/ หน่วยงานอื่นที่เกี่ยวข้อง

ที่	โครงการ	วัตถุประสงค์	เป้าหมาย (ผลผลิตของโครงการ)	งบประมาณและที่ผ่านมา					ตัวชี้วัด (KPI)	ผลที่คาดว่าจะ ได้รับ	หน่วยงาน รับผิดชอบหลัก
				๒๕๖๖ (บาท)	๒๕๖๗ (บาท)	๒๕๖๘ (บาท)	๒๕๖๙ (บาท)	๒๕๗๐ (บาท)			
๒๗๓	ขยายเขตไฟฟ้าแรงต่ำ บ้านหนองฮี หมู่ที่ ๑๒ สายบ้านนาย สุวรรณ ดั่งใต้ถึง บ้านนางเขตรี รัก กาเวย์	เพื่อให้ประชาชนมี ไฟฟ้าใช้อย่างทั่วถึง	ขยายเขตไฟฟ้าแรงต่ำ บ้านหนองฮี หมู่ที่ ๑๒ สายบ้านนาย สุวรรณ ดั่งใต้ถึง บ้านนางเขตรี รัก กาเวย์	-	-	-	-	-	ประชาชนมีไฟฟ้า ใช้อย่างทั่วถึง	กองช่าง/ หน่วยงานอื่นที่ เกี่ยวข้อง	
๒๗๔	ขยายเขตไฟฟ้าแรงต่ำ บ้านหนองฮี หมู่ที่ ๑๒ สายวัดป่า ถึง นา นายสมคิด	เพื่อให้ประชาชนมี ไฟฟ้าใช้อย่างทั่วถึง	ขยายเขตไฟฟ้าแรงต่ำ บ้านหนองฮี หมู่ที่ ๑๒ สายวัดป่า ถึง นา นายสมคิด	-	-	-	-	-	ประชาชนมีไฟฟ้า ใช้อย่างทั่วถึง	กองช่าง/ หน่วยงานอื่นที่ เกี่ยวข้อง	
๒๗๕	ขยายเขตไฟฟ้าแรงต่ำ บ้านหนองฮี หมู่ที่ ๑๒ สายนายชัย ชัย ผาสุก ถึง คลอง ชลประทาน	เพื่อให้ประชาชนมี ไฟฟ้าใช้อย่างทั่วถึง	ขยายเขตไฟฟ้าแรง ต่ำบ้านหนองฮี หมู่ที่ ๑๒ สายนายชัย ชัย ผาสุก ถึง คลอง ชลประทาน	-	-	-	-	-	ประชาชนมีไฟฟ้า ใช้อย่างทั่วถึง	กองช่าง/ หน่วยงานอื่นที่ เกี่ยวข้อง	
๒๗๖	ขยายเขตไฟฟ้าแรงต่ำ บ้านหนองฮี หมู่ที่ ๑๒ สายวัดป่า ถึง นา นายสุระเวท คำไพ	เพื่อให้ประชาชนมี ไฟฟ้าใช้อย่างทั่วถึง	ขยายเขตไฟฟ้าแรงต่ำ บ้านหนองฮี หมู่ที่ ๑๒ สายวัดป่า ถึง นา นายสุระเวท คำไพ	-	-	-	-	-	ประชาชนมีไฟฟ้า ใช้อย่างทั่วถึง	กองช่าง/ หน่วยงานอื่นที่ เกี่ยวข้อง	

ที่	โครงการ	วัตถุประสงค์	เป้าหมาย (ผลผลิตของโครงการ)	งบประมาณและที่ผ่านมา					ตัวชี้วัด (KPI)	ผลที่คาดว่าจะได้รับ	หน่วยงาน รับผิดชอบหลัก
				๒๕๖๖ (บาท)	๒๕๖๗ (บาท)	๒๕๖๘ (บาท)	๒๕๖๙ (บาท)	๒๕๗๐ (บาท)			
๒๓๗	ขยายเขตไฟฟ้าแรงต่ำ บ้านหนองฮี หมู่ที่ ๑๒ สายบ้านนายชรอ ถึง บ้านนายพงษ์เดช อินทจักร	เพื่อให้ประชาชนมี ไฟฟ้าใช้อย่างทั่วถึง	ขยายเขตไฟฟ้าแรงต่ำ บ้านหนองฮี หมู่ที่ ๑๒ สายบ้านนายชรอ ถึง บ้านนายพงษ์เดช อินทจักร	๕๐๐,๐๐๐	-	-	-	-	ประชาชนมีไฟฟ้า ใช้อย่างทั่วถึง	กองช่าง/ หน่วยงานอื่นที่ เกี่ยวข้อง	

๒. บัญชีโครงการพัฒนาท้องถิ่น

แบบ ผ. ๐๒

รายละเอียดโครงการพัฒนา

แผนพัฒนาท้องถิ่น (พ.ศ. ๒๕๖๖ - ๒๕๗๐)

องค์การบริหารส่วนตำบลหนองฮี อำเภอปลาปาก จังหวัดนครพนม

ก. ยุทธศาสตร์จังหวัดที่ ๔ การพัฒนาลังคมและคุณภาพชีวิตเพื่อสร้างความสุขอย่างยั่งยืน

ข. ยุทธศาสตร์การพัฒนาขององค์กรปกครองส่วนท้องถิ่นในเขตพื้นที่จังหวัดที่ ๖ ยุทธศาสตร์การพัฒนาด้านโครงสร้างพื้นฐาน

๑. ยุทธศาสตร์การพัฒนาขององค์การบริหารส่วนตำบลหนองฮีที่ ๑ ยุทธศาสตร์การพัฒนาระบบโครงสร้างพื้นฐาน

๑.๑ แผนงานอุตสาหกรรมและการโยธา : งานก่อสร้างโครงสร้างพื้นฐาน (แนวทางการพัฒนาระบบคมนาคม/ไฟฟ้า/น้ำประปา)

ที่	โครงการ	วัตถุประสงค์	เป้าหมาย (ผลผลิตของโครงการ)	งบประมาณและที่ผ่านมา					ตัวชี้วัด (KPI)	ผลที่คาดว่าจะได้รับ	หน่วยงาน รับผิดชอบหลัก
				๒๕๖๖ (บาท)	๒๕๖๗ (บาท)	๒๕๖๘ (บาท)	๒๕๖๙ (บาท)	๒๕๗๐ (บาท)			
๒๓๘	ขุดสระน้ำเพื่อ การเกษตร บ้านหนองฮี หมู่ที่ ๑	เพื่อพัฒนาแหล่งกัก เก็บน้ำไว้ในฤดูแล้ง	ขุดสระน้ำเพื่อ การเกษตร	-	-	-	-	-	พื้นที่ขุดลอก	ประชาชนมีแหล่ง กักเก็บน้ำไว้ใน ฤดูแล้ง	กองช่าง/ หน่วยงานอื่นที่ เกี่ยวข้อง
๒๓๙	ก่อสร้างประตู ระบายน้ำรั้วท้าย คัน บ้านหนองฮี หมู่ที่ ๑ นานางนิตย์ แรกรียง	เพื่อพัฒนาแหล่งกัก เก็บน้ำไว้ในฤดูแล้ง	ก่อสร้างประตูระบาย น้ำรั้วท้ายคันแคน นานางนิตย์ แกรกรียง	-	๕๐๐,๐๐๐	-	-	-	พื้นที่ก่อสร้าง	ประชาชนมีแหล่ง กักเก็บน้ำไว้ใน ฤดูแล้ง	กองช่าง/ หน่วยงานอื่นที่ เกี่ยวข้อง
๒๔๐	ขยายเขตประปา บ้านหนองฮี หมู่ที่ ๒ สายหนองซาม ๑ จากบ้านนางบ้านเย็น ถึง บ้านหนองกุง	เพื่อให้ประชาชนมีน้ำ อุปโภค บริโภค อย่าง เพียงพอ	ขยายเขตประปา บ้านหนองฮี หมู่ที่ ๒ สายหนองซาม ๑ จากบ้านนางบ้านเย็น ถึง บ้านหนองกุง	๒๕๐,๐๐๐	-	-	-	-	พื้นที่ขยาย เขตประปา	ประชาชนมีน้ำ อุปโภค บริโภค อย่างเพียงพอ	กองช่าง

ที่	โครงการ	วัตถุประสงค์	เป้าหมาย (ผลผลิตของโครงการ)	งบประมาณและที่ผ่านมา						ตัวชี้วัด (KPI)	ผลที่คาดว่าจะได้รับ	หน่วยงาน รับผิดชอบหลัก
				๒๕๖๖ (บาท)	๒๕๖๗ (บาท)	๒๕๖๘ (บาท)	๒๕๖๙ (บาท)	๒๕๗๐ (บาท)				
๒๘๑	ขยายบล็อกคอนกรีต หมู่ที่ ๒ บ้านหนองฮี หมู่ที่ ๒ ห้วยไผ่พร้อมราวกัน	เพื่อให้ประชาชนมีน้ำอุปโภค บริโภค อย่างเพียงพอ	ขยายบล็อกคอนกรีต บ้านหนองฮี หมู่ที่ ๒ ห้วยไผ่พร้อมราวกัน	-	๕๐๐,๐๐๐	-	-	-	-	พื้นที่ขยาย บล็อกคอนกรีต	ประชาชนมีน้ำอุปโภค บริโภค อย่างเพียงพอ	กองช่าง/ หน่วยงานอื่นที่ เกี่ยวข้อง
๒๘๒	ก่อสร้างระบบประปาสูง หมู่ที่ ๒ (ทุ่งนาโพธิ์) บ้านหนองฮี	เพื่อให้ประชาชนมีน้ำอุปโภค บริโภค อย่างเพียงพอ	ก่อสร้างระบบประปาสูง หมู่ที่ ๒ (ทุ่งนาโพธิ์) บ้านหนองฮี	-	๕๐๐,๐๐๐	-	-	-	-	พื้นที่ก่อสร้าง ประปาสูง	ประชาชนมีน้ำอุปโภค บริโภค อย่างเพียงพอ	กองช่าง/ หน่วยงานอื่นที่ เกี่ยวข้อง
๒๘๓	ขุดเจาะบ่อบาดาล และก่อสร้างท่อส่งสูง บ้านหนองฮี หมู่ที่ ๒ นานางเรียงมา	เพื่อให้ประชาชนมีน้ำอุปโภค บริโภค อย่างเพียงพอ	ขุดเจาะบ่อบาดาล และก่อสร้างท่อส่งสูง บ้านหนองฮี หมู่ที่ ๒ นานางเรียงมา	-	๕๐๐,๐๐๐	-	-	-	-	พื้นที่เจาะบ่อบาดาล	ประชาชนมีแหล่ง กักเก็บน้ำไว้ใช้ใน ฤดูแล้ง	กองช่าง/ หน่วยงานอื่นที่ เกี่ยวข้อง
๒๘๔	ก่อสร้างระบบประปาสูง หมู่ที่ ๓ (หนองหมาโน) บ้านโพธิ์	เพื่อให้ประชาชนมีน้ำอุปโภค บริโภค อย่างเพียงพอ	ก่อสร้างระบบประปาสูง หมู่ที่ ๓ (หนองหมาโน) บ้านโพธิ์	๔๘๓,๐๐๐	๔๘๓,๐๐๐	-	-	-	-	พื้นที่ก่อสร้าง ประปาสูง	ประชาชนมีน้ำอุปโภค บริโภค อย่างเพียงพอ	กองช่าง/ หน่วยงานอื่นที่ เกี่ยวข้อง
๒๘๕	ขุดลอกห้วยวังหนาน ผัก หมู่ที่ ๔	เพื่อพัฒนาแหล่งกักเก็บน้ำไว้ใช้ในฤดูแล้ง	ขุดลอกห้วยวังหนาน ผัก	๕๐๐,๐๐๐	-	-	-	-	-	พื้นที่ขุดลอก	ประชาชนมีแหล่ง กักเก็บน้ำไว้ใช้ใน ฤดูแล้ง	กองช่าง/ หน่วยงานอื่นที่ เกี่ยวข้อง

ที่	โครงการ	วัตถุประสงค์	เป้าหมาย (ผลผลิตของโครงการ)	งบประมาณและที่ผ่านมา					ตัวชี้วัด (KPI)	ผลที่คาดว่าจะได้รับ	หน่วยงาน รับผิดชอบหลัก
				๒๕๖๖ (บาท)	๒๕๖๗ (บาท)	๒๕๖๘ (บาท)	๒๕๖๙ (บาท)	๒๕๗๐ (บาท)			
๒๘๖	ก่อสร้างระบบ ประปาหอดึงสูง หมู่ที่ ๔ (นายสมชาย คง อยู่) บ้านจตุรกาย	เพื่อให้ประชาชนมีน้ำ อุปโภค บริโภค อย่าง เพียงพอ	ก่อสร้างระบบประปา หอดึงสูง หมู่ที่ ๔ (นา นายสมชาย คงอยู่) บ้านจตุรกาย	๔๘๓,๐๐๐	๔๘๓,๐๐๐	-	-	-	พื้นที่ก่อสร้าง ประปาหอดึงสูง	ประชาชนมีน้ำ อุปโภค บริโภค อย่างเพียงพอ	กองช่าง/ หน่วยงานอื่นที่ เกี่ยวข้อง
๒๘๗	ก่อสร้างบ่อกักคอน เวิร์ต บ้านจตุรกาย หมู่ที่ ๔ ห้วยจตุรกาย ไปบ้านกุงโกน	เพื่อพัฒนาแหล่งกัก เก็บน้ำไว้ในฤดูแล้ง	ก่อสร้างบ่อกักคอน เวิร์ต บ้านจตุรกาย หมู่ที่ ๔ ห้วยจตุรกาย ไปบ้านกุงโกน	-	๕๐๐,๐๐๐	-	-	-	พื้นที่ก่อสร้าง บ่อกักคอนเวิร์ต	ประชาชนมีแหล่ง กักเก็บน้ำไว้ใน ฤดูแล้ง	กองช่าง/ หน่วยงานอื่นที่ เกี่ยวข้อง
๒๘๘	ขุดลอกห้วยไผ่ ตอนบน บ้านจตุรกาย หมู่ที่ ๔	เพื่อพัฒนาแหล่งกัก เก็บน้ำไว้ในฤดูแล้ง	ขุดลอกห้วยไผ่ตอนบน ปากกว้าง ๑๒ เมตร ลึก ๓ เมตร กันกว้าง ๘ เมตร ความยาว ๖๐๐ เมตร	-	๔๙๙,๐๐๐	-	-	-	พื้นที่ขุดลอก	ประชาชนมีแหล่ง กักเก็บน้ำไว้ใน ฤดูแล้ง	กองช่าง/ หน่วยงานอื่นที่ เกี่ยวข้อง
๒๘๙	ขุดลอกห้วยคอไทร ลัด บ้านฝักอีตู หมู่ที่ ๕	เพื่อพัฒนาแหล่งกัก เก็บน้ำไว้ในฤดูแล้ง	ขุดลอกห้วยคอไทรลัด บ้านฝักอีตู หมู่ที่ ๕	-	๕๐๐,๐๐๐	-	-	-	พื้นที่ขุดลอก	ประชาชนมีแหล่ง กักเก็บน้ำไว้ใน ฤดูแล้ง	กองช่าง/ หน่วยงานอื่นที่ เกี่ยวข้อง
๒๙๐	ก่อสร้างระบบ ประปาหอดึงสูง หมู่ที่ ๕ (สี่แยกนาสะเตา) บ้านฝักอีตู	เพื่อให้ประชาชนมีน้ำ อุปโภค บริโภค อย่าง เพียงพอ	ก่อสร้างระบบประปา หอดึงสูง หมู่ที่ ๕ (สี่ แยกนาสะเตา) บ้าน ฝักอีตู	๔๘๓,๐๐๐	๔๘๓,๐๐๐	-	-	-	พื้นที่ก่อสร้าง ประปาหอดึงสูง	ประชาชนมีน้ำ อุปโภค บริโภค อย่างเพียงพอ	กองช่าง/ หน่วยงานอื่นที่ เกี่ยวข้อง

ที่	โครงการ	วัตถุประสงค์	เป้าหมาย (ผลผลิตของโครงการ)	งบประมาณและที่ผ่านมา						ตัวชี้วัด (KPI)	ผลที่คาดว่าจะได้รับ	หน่วยงาน รับผิดชอบหลัก
				๒๕๖๖ (บาท)	๒๕๖๗ (บาท)	๒๕๖๘ (บาท)	๒๕๖๙ (บาท)	๒๕๗๐ (บาท)				
๒๕๑	ขุดลอกฝายน้ำล้นท้ายเขต บ้านฝักอีดู่ หมู่ที่ ๕	เพื่อพัฒนาแหล่งกักเก็บน้ำไว้ในฤดูแล้ง	ขุดลอกฝายน้ำล้นท้ายเขต บ้านฝักอีดู่ หมู่ที่ ๕	-	๕๐๐,๐๐๐	-	-	-	พื้นที่ขุดลอก	ประชาชนมีแหล่งกักเก็บน้ำไว้ในฤดูแล้ง	กองช่าง/ หน่วยงานอื่นที่เกี่ยวข้อง	
๒๕๒	ขุดลอกสระหลวง บ้านฝักอีดู่ หมู่ที่ ๕	เพื่อพัฒนาแหล่งกักเก็บน้ำไว้ในฤดูแล้ง	ขุดลอกสระหลวง บ้านฝักอีดู่ หมู่ที่ ๕	๕๐๐,๐๐๐	-	-	-	-	พื้นที่ขุดลอก	ประชาชนมีแหล่งกักเก็บน้ำไว้ในฤดูแล้ง	กองช่าง/ หน่วยงานอื่นที่เกี่ยวข้อง	
๒๕๓	ก่อสร้างระบบประปาประปาท้องถิ่น หมู่ที่ ๕ (สี่แยกนาสะเดา) บ้านฝักอีดู่	เพื่อให้ประชาชนมีน้ำอุปโภค บริโภค อย่างเพียงพอ	ก่อสร้างระบบประปาท้องถิ่น หมู่ที่ ๕ (สี่แยกนาสะเดา) บ้านฝักอีดู่	๔๘๓,๐๐๐	-	-	-	-	พื้นที่ก่อสร้าง ประปาท้องถิ่นสูง	ประชาชนมีน้ำอุปโภค บริโภค อย่างเพียงพอ	กองช่าง/ หน่วยงานอื่นที่เกี่ยวข้อง	
๒๕๔	ก่อสร้างฝายน้ำล้นท้ายเขต บ้านฝักอีดู่ หมู่ที่ ๖	เพื่อพัฒนาแหล่งกักเก็บน้ำไว้ในฤดูแล้ง	ก่อสร้างฝายน้ำล้นท้ายเขต บ้านฝักอีดู่ หมู่ที่ ๖	-	๕๐๐,๐๐๐	-	-	-	พื้นที่ก่อสร้าง ฝาย	ประชาชนมีแหล่งกักเก็บน้ำไว้ในฤดูแล้ง	กองช่าง/ หน่วยงานอื่นที่เกี่ยวข้อง	
๒๕๕	ขุดลอกฝายน้ำล้นท้ายเขต บ้านฝักอีดู่ หมู่ที่ ๖	เพื่อพัฒนาแหล่งกักเก็บน้ำไว้ในฤดูแล้ง	ขุดลอกฝายน้ำล้นท้ายเขต บ้านฝักอีดู่ หมู่ที่ ๖	-	๕๐๐,๐๐๐	-	-	-	พื้นที่ขุดลอก	ประชาชนมีแหล่งกักเก็บน้ำไว้ในฤดูแล้ง	กองช่าง/ หน่วยงานอื่นที่เกี่ยวข้อง	
๒๕๖	ซ่อมแซมฝายน้ำล้น บ้านฝักอีดู่ หมู่ที่ ๖ และนายพงษ์พัฒน์ และนายหงษ์	เพื่อพัฒนาแหล่งกักเก็บน้ำไว้ในฤดูแล้ง	ซ่อมแซมฝายน้ำล้น บ้านฝักอีดู่ หมู่ที่ ๖ นายพงษ์พัฒน์ และนายหงษ์	-	๕๐๐,๐๐๐	-	-	-	พื้นที่ซ่อมแซม ฝาย	ประชาชนมีแหล่งกักเก็บน้ำไว้ในฤดูแล้ง	กองช่าง/ หน่วยงานอื่นที่เกี่ยวข้อง	

ที่	โครงการ	วัตถุประสงค์	เป้าหมาย (ผลผลิตของโครงการ)	งบประมาณและที่ผ่านมา						ตัวชี้วัด (KPI)	ผลที่คาดว่าจะได้รับ	หน่วยงาน รับผิดชอบหลัก
				๒๕๖๖ (บาท)	๒๕๖๗ (บาท)	๒๕๖๘ (บาท)	๒๕๖๙ (บาท)	๒๕๗๐ (บาท)				
๒๙๗	ก่อสร้างฝายน้ำล้น ห้วยแย้นขาม บ้าน กุงโกน หมู่ที่ ๖ บริเวณนา น.ส. พิ สุดา เขียดคำ	เพื่อพัฒนาแหล่งกัก เก็บน้ำไว้ใช้ในฤดูแล้ง	ก่อสร้างฝายน้ำล้น ห้วยแย้นขาม บ้าน กุงโกน หมู่ที่ ๖ บริเวณนา น.ส. พิสุดา เขียดคำ	-	๕๐๐,๐๐๐	-	-	-	พื้นที่ก่อสร้าง ฝาย	ประชาชนมีแหล่ง กักเก็บน้ำไว้ใน ฤดูแล้ง	กองช่าง/ หน่วยงานอื่นที่ เกี่ยวข้อง	
๒๙๘	ขุดลอกและก่อสร้าง ฝายน้ำล้นห้วยบัวแบ บ้านกุงโกน หมู่ที่ ๖	เพื่อพัฒนาแหล่งกัก เก็บน้ำไว้ใช้ในฤดูแล้ง	ขุดลอกและก่อสร้าง ฝายน้ำล้นห้วยบัวแบ บ้านกุงโกน หมู่ที่ ๖	-	๕๐๐,๐๐๐	-	-	-	พื้นที่ขุดลอก และก่อสร้าง ฝาย	ประชาชนมีแหล่ง กักเก็บน้ำไว้ใน ฤดูแล้ง	กองช่าง/ หน่วยงานอื่นที่ เกี่ยวข้อง	
๒๙๙	ขุดลอกสระศีกฤทธิ บ้านกุงโกน หมู่ที่ ๖	เพื่อพัฒนาแหล่งกัก เก็บน้ำไว้ใช้ในฤดูแล้ง	ขุดลอกสระศีกฤทธิ บ้านกุงโกน หมู่ที่ ๖	-	๕๐๐,๐๐๐	-	-	-	พื้นที่ขุดลอก	ประชาชนมีแหล่ง กักเก็บน้ำไว้ใน ฤดูแล้ง	กองช่าง/ หน่วยงานอื่นที่ เกี่ยวข้อง	
๓๐๐	ขุดลอกห้วยแย้น ขามต้นน้ำ บ้านกุง โกน หมู่ที่ ๖	เพื่อพัฒนาแหล่งกัก เก็บน้ำไว้ใช้ในฤดูแล้ง	ขุดลอกห้วยแย้นขาม ต้นน้ำ บ้านกุงโกน หมู่ที่ ๖	-	๕๐๐,๐๐๐	-	-	-	พื้นที่ขุดลอก	ประชาชนมีแหล่ง กักเก็บน้ำไว้ใน ฤดูแล้ง	กองช่าง/ หน่วยงานอื่นที่ เกี่ยวข้อง	
๓๐๑	วางท่อเมนประปา บ้านกุงโกน หมู่ที่ ๖ สายถนนปลาก- หนองอี	เพื่อให้ประชาชนมีน้ำ อุปโภค บริโภค อย่าง เพียงพอ	วางท่อเมนประปา บ้านกุงโกน หมู่ที่ ๖ สายถนนปลาก- หนองอี	๕๐๐,๐๐๐	-	-	-	-	พื้นที่วางท่อ เมนประปา	ประชาชนมีน้ำ อุปโภค บริโภค อย่างเพียงพอ	กองช่าง	

ที่	โครงการ	วัตถุประสงค์	เป้าหมาย (ผลผลิตของโครงการ)	งบประมาณและที่ผ่านมา						ตัวชี้วัด (KPI)	ผลที่คาดว่าจะได้รับ	หน่วยงาน รับผิดชอบหลัก
				๒๕๖๖ (บาท)	๒๕๖๗ (บาท)	๒๕๖๘ (บาท)	๒๕๖๙ (บาท)	๒๕๗๐ (บาท)				
๓๐๒	ก่อสร้างระบบ ประปาหอถังสูง หมู่ที่ ๖ (บริเวณที่ทำการ อบต.หนองฮี) บ้านกง โกน	เพื่อให้ประชาชนมีน้ำ อุปโภค บริโภค อย่าง เพียงพอ	ก่อสร้างระบบประปา หอถังสูง หมู่ที่ ๖ (บริเวณที่ทำการ อบต.หนองฮี) บ้านกง โกน	๔๘๓,๐๐๐	๔๘๓,๐๐๐	-	-	-	พื้นที่ก่อสร้าง ประปาหอถังสูง	ประชาชนมีน้ำ อุปโภค บริโภค อย่างเพียงพอ	กองช่าง/ หน่วยงานอื่นที่ เกี่ยวข้อง	
๓๐๓	ขยายเขตประปา บ้านหนองกุดชุม หมู่ที่ ๗ สายหนอง ค้อน้อย	เพื่อให้ประชาชนมีน้ำ อุปโภค บริโภค อย่าง เพียงพอ	ขยายเขตประปา บ้านหนองกุดชุม หมู่ ที่ ๗ สายหนองค้อน้อย	๒๐๐,๐๐๐	๒๐๐,๐๐๐	-	-	-	พื้นที่ขยายเขต	ประชาชนมีน้ำ อุปโภค บริโภค อย่างเพียงพอ	กองช่าง	
๓๐๔	ก่อสร้างประปา บ้าน หนองกุดชุม หมู่ที่ ๗ คุ่มหนองกระเดา	เพื่อให้ประชาชนมีน้ำ อุปโภค บริโภค อย่าง เพียงพอ	ก่อสร้างประปา บ้าน หนองกุดชุม หมู่ที่ ๗ คุ่มหนองกระเดา	-	๕๐๐,๐๐๐	-	-	-	พื้นที่ก่อสร้าง	ประชาชนมีน้ำ อุปโภค บริโภค อย่างเพียงพอ	กองช่าง/ หน่วยงานอื่นที่ เกี่ยวข้อง	
๓๐๕	วางท่อเมนประปา บ้านหนองกุดชุม หมู่ที่ ๗ สายจาก บ้านจรัตนพร ชุน สักทอง ถึง บ้านนาย ศุภกิจ	เพื่อให้ประชาชนมีน้ำ อุปโภค บริโภค อย่าง เพียงพอ	วางท่อเมนประปา บ้านหนองกุดชุม หมู่ ที่ ๗ สายจากบ้าน นางจรัตนพร ชุนสัก ทอง ถึง บ้านนายศุภ กิจ	๕๐,๐๐๐	-	-	-	-	พื้นที่ขยายเขต	ประชาชนมีน้ำ อุปโภค บริโภค อย่างเพียงพอ	กองช่าง	

ที่	โครงการ	วัตถุประสงค์	เป้าหมาย (ผลผลิตของโครงการ)	งบประมาณและที่ผ่านมา					ตัวชี้วัด (KPI)	ผลที่คาดว่าจะได้รับ	หน่วยงาน รับผิดชอบหลัก
				๒๕๖๖ (บาท)	๒๕๖๗ (บาท)	๒๕๖๘ (บาท)	๒๕๖๙ (บาท)	๒๕๗๐ (บาท)			
๓๐๖	วางท่อเมนประปา บ้านหนองกกคูณ หมู่ที่ ๗ สายจาก บ้านนางนงคราญ ถึง บ้านนายประดิษฐ์	เพื่อให้ประชาชนมีน้ำ อุปโภค บริโภค อย่าง เพียงพอ	วางท่อเมนประปา บ้านหนองกกคูณ หมู่ ที่ ๗ สายจากบ้าน นางนงคราญ ถึง บ้านนายประดิษฐ์	-	-	-	-	-	พื้นที่ขยายเขต	ประชาชนมีน้ำ อุปโภค บริโภค อย่างเพียงพอ	กองช่าง
๓๐๗	วางท่อเมนประปา บ้านหนองกกคูณ หมู่ที่ ๗ สายจาก บ้านนายคำเสา ถึง บ้านนายแกลง	เพื่อให้ประชาชนมีน้ำ อุปโภค บริโภค อย่าง เพียงพอ	วางท่อเมนประปา บ้านหนองกกคูณ หมู่ ที่ ๗ สายจากบ้าน นายคำเสา ถึง บ้าน นายแกลง	-	-	-	-	-	พื้นที่ขยายเขต	ประชาชนมีน้ำ อุปโภค บริโภค อย่างเพียงพอ	กองช่าง
๓๐๘	วางท่อเมนประปา บ้านหนองกกคูณ หมู่ที่ ๗ สายจาก บ้านนางยอง ถึง บ้านนายเศียร	เพื่อให้ประชาชนมีน้ำ อุปโภค บริโภค อย่าง เพียงพอ	วางท่อเมนประปา บ้านหนองกกคูณ หมู่ ที่ ๗ สายจากบ้าน นางยอง ถึง บ้านนาย เศียร	-	-	-	-	-	พื้นที่ขยายเขต	ประชาชนมีน้ำ อุปโภค บริโภค อย่างเพียงพอ	กองช่าง
๓๐๙	วางท่อเมนประปา บ้านหนองกกคูณ หมู่ที่ ๗ สายจาก บ้านนางรุ่งเรือง ถึง บ้านนางณิระวงศ์	เพื่อให้ประชาชนมีน้ำ อุปโภค บริโภค อย่าง เพียงพอ	วางท่อเมนประปา บ้านหนองกกคูณ หมู่ ที่ ๗ สายจากบ้าน นางรุ่งเรือง ถึง บ้าน นางณิระวงศ์	-	-	-	-	-	พื้นที่ขยายเขต	ประชาชนมีน้ำ อุปโภค บริโภค อย่างเพียงพอ	กองช่าง

ที่	โครงการ	วัตถุประสงค์	เป้าหมาย (ผลผลิตของโครงการ)	งบประมาณและที่ผ่านมา						ตัวชี้วัด (KPI)	ผลที่คาดว่าจะได้รับ	หน่วยงาน รับผิดชอบหลัก
				๒๕๖๖ (บาท)	๒๕๖๗ (บาท)	๒๕๖๘ (บาท)	๒๕๖๙ (บาท)	๒๕๗๐ (บาท)				
๓๑๐	ชุดลอกหนองลิม บ้านนาสะเดา หมู่ที่ ๘	เพื่อพัฒนาแหล่งกักเก็บน้ำไว้ในฤดูแล้ง	ชุดลอกหนองลิม บ้านนาสะเดา หมู่ที่ ๘	-	๕๐๐,๐๐๐	-	-	-	พื้นที่ชุดลอก	ประชาชนมีแหล่งกักเก็บน้ำไว้ในฤดูแล้ง	กองช่าง/ หน่วยงานอื่นที่เกี่ยวข้อง	
๓๑๑	ก่อสร้างระบบ ประปาหอถึงสูง หมู่ที่ ๘ บ้านนาสะเดา	เพื่อให้ประชาชนมีน้ำอุปโภค บริโภค อย่างเพียงพอ	ก่อสร้างระบบประปาหอถึงสูง หมู่ที่ ๘ (นายตระกูล แสงชา) บ้านนาสะเดา	๔๘๓,๐๐๐	๔๘๓,๐๐๐	-	-	-	พื้นที่ก่อสร้าง ประปาหอถึงสูง	ประชาชนมีน้ำอุปโภค บริโภค อย่างเพียงพอ	กองช่าง/ หน่วยงานอื่นที่เกี่ยวข้อง	
๓๑๒	เจาะบ่อบาดาล บ้าน โพนทันกลาง หมู่ที่ ๙ ดอนปู่ตา	เพื่อให้ประชาชนมีน้ำอุปโภค บริโภค อย่างเพียงพอ	ชุดลอกห้วยแดงแคนจาก สะพาน - นายนายบัวสี	๒๐,๐๐๐	-	-	-	-	พื้นที่เจาะบ่อบาดาล	ประชาชนมีน้ำอุปโภค บริโภค อย่างเพียงพอ	กองช่าง	
๓๑๓	ชุดลอกปากห้วยไร่ พร้อมก่อสร้างฝาย น้ำล้น บ้านโพนทัน กลาง หมู่ที่ ๙ นา นายคำอ้อย	เพื่อพัฒนาแหล่งกักเก็บน้ำไว้ในฤดูแล้ง	ชุดลอกปากห้วยไร่ พร้อมก่อสร้างฝายน้ำ ล้น บ้านโพนทันกลาง หมู่ที่ ๙ นานายคำอ้อย	-	๕๐๐,๐๐๐	-	-	-	พื้นที่ชุดลอก พร้อมก่อสร้าง ฝาย	ประชาชนมีแหล่งกักเก็บน้ำไว้ในฤดูแล้ง	กองช่าง/ หน่วยงานอื่นที่เกี่ยวข้อง	
๓๑๔	ชุดลอกหนองลำ ใหญ่ บ้านกรุงใหม่ หมู่ที่ ๑๐	เพื่อพัฒนาแหล่งกักเก็บน้ำไว้ในฤดูแล้ง	ชุดลอกหนองลำใหญ่ พื้นที่ชุดลอก ๒ ไร่	๓๙๐,๐๐๐	๓๙๐,๐๐๐	-	-	-	พื้นที่ชุดลอก	ประชาชนมีแหล่งกักเก็บน้ำไว้ในฤดูแล้ง	กองช่าง/ หน่วยงานอื่นที่เกี่ยวข้อง	
๓๑๕	ชุดลอกหนองเกิด บ้านกรุงใหม่ หมู่ที่ ๑๐	เพื่อพัฒนาแหล่งกักเก็บน้ำไว้ในฤดูแล้ง	ชุดลอกหนองเกิด พื้นที่ชุดลอก ๒ ไร่	๓๙๐,๐๐๐	๓๙๐,๐๐๐	-	-	-	พื้นที่ชุดลอก	ประชาชนมีแหล่งกักเก็บน้ำไว้ในฤดูแล้ง	กองช่าง/ หน่วยงานอื่นที่เกี่ยวข้อง	

ที่	โครงการ	วัตถุประสงค์	เป้าหมาย (ผลผลิตของโครงการ)	งบประมาณและที่ผ่านมา						ตัวชี้วัด (KPI)	ผลที่คาดว่าจะได้รับ	หน่วยงาน รับผิดชอบหลัก
				๒๕๖๖ (บาท)	๒๕๖๗ (บาท)	๒๕๖๘ (บาท)	๒๕๖๙ (บาท)	๒๕๗๐ (บาท)				
๓๑๖	ขุดลอกห้วยฮ่องมา ขยายเชื่อมลำ ห้วยแคนพร้อม ก่อสร้างฝายน้ำล้น บ้านหนองฮี หมู่ที่ ๑๑	เพื่อพัฒนาแหล่งกัก เก็บน้ำไว้ในฤดูแล้ง	ขุดลอกห้วยฮ่องมา ขยายเชื่อมลำห้วย แคนพร้อมก่อสร้าง ฝายน้ำล้น บ้าน หนองฮี หมู่ที่ ๑๑	-	๕๐๐,๐๐๐	-	-	-	พื้นที่ขุดลอก และก่อสร้าง ฝาย	ประชาชนมีแหล่ง กักเก็บน้ำไว้ใน ฤดูแล้ง	กองช่าง/ หน่วยงานอื่นที่ เกี่ยวข้อง	
๓๑๗	ขุดลอกหนองตาเถา บ้านหนองฮี หมู่ที่ ๑๑	เพื่อพัฒนาแหล่งกัก เก็บน้ำไว้ในฤดูแล้ง	ขุดลอกหนองตาเถา บ้านหนองฮี หมู่ที่ ๑๑	-	๔๙๙,๐๐๐	-	-	-	พื้นที่ขุดลอก	ประชาชนมีแหล่ง กักเก็บน้ำไว้ใน ฤดูแล้ง	กองช่าง/ หน่วยงานอื่นที่ เกี่ยวข้อง	
๓๑๘	ขุดลอกห้วยแคน ตอนกลาง บ้าน หนองฮี หมู่ที่ ๑๑	เพื่อพัฒนาแหล่งกัก เก็บน้ำไว้ในฤดูแล้ง	ขุดลอกห้วยแคน ตอนกลาง บ้านหนอง ฮี หมู่ที่ ๑๑	-	๔๙๙,๐๐๐	-	-	-	พื้นที่ขุดลอก	ประชาชนมีแหล่ง กักเก็บน้ำไว้ใน ฤดูแล้ง	กองช่าง/ หน่วยงานอื่นที่ เกี่ยวข้อง	
๓๑๙	ขุดลอกห้วยฮ่องมา บ้านหนองฮี หมู่ที่ ๑๒ สายนาย เสียม ถึง ห้วยแคน	เพื่อพัฒนาแหล่งกัก เก็บน้ำไว้ในฤดูแล้ง	ขุดลอกห้วยฮ่องมา บ้านหนองฮี หมู่ที่ ๑๒ สายนายเสียม ถึง ห้วยแคน	-	๔๙๙,๐๐๐	-	-	-	พื้นที่ขุดลอก	ประชาชนมีแหล่ง กักเก็บน้ำไว้ใน ฤดูแล้ง	กองช่าง/ หน่วยงานอื่นที่ เกี่ยวข้อง	
๓๒๐	ก่อสร้างฝายน้ำล้น บ้านหนองฮี หมู่ที่ ๑๒ สายนายแก่ง กิโล	เพื่อพัฒนาแหล่งกัก เก็บน้ำไว้ในฤดูแล้ง	ก่อสร้างฝายน้ำล้น บ้านหนองฮี หมู่ที่ ๑๒ สายนายแก่ง กิโลเมตร	-	๕๐๐,๐๐๐	-	-	-	พื้นที่ก่อสร้าง ฝาย	ประชาชนมีแหล่ง กักเก็บน้ำไว้ใน ฤดูแล้ง	กองช่าง/ หน่วยงานอื่นที่ เกี่ยวข้อง	

ที่	โครงการ	วัตถุประสงค์	เป้าหมาย (ผลผลิตของโครงการ)	งบประมาณและที่ผ่านมา						ตัวชี้วัด (KPI)	ผลที่คาดว่าจะได้รับ	หน่วยงาน รับผิดชอบหลัก
				๒๕๖๖ (บาท)	๒๕๖๗ (บาท)	๒๕๖๘ (บาท)	๒๕๖๙ (บาท)	๒๕๗๐ (บาท)				
๓๒๑	ซ่อมแซมฝายน้ำล้นข้างสะพานห้วยไผ่ บ้านหนองฮี หมู่ที่ ๑๒	เพื่อพัฒนาแหล่งกักเก็บน้ำไว้ในฤดูแล้ง	ซ่อมแซมฝายน้ำล้นข้างสะพานห้วยไผ่ บ้านหนองฮี หมู่ที่ ๑๒	-	๕๐๐,๐๐๐	-	-	-	พื้นที่ซ่อมแซมฝาย	ประชาชนมีแหล่งกักเก็บน้ำไว้ในฤดูแล้ง	กองช่าง/ หน่วยงานอื่นที่เกี่ยวข้อง	
๓๒๒	ซ่อมแซมฝายน้ำล้น บ้านหนองฮี หมู่ที่ ๑๒ นานายตอ ดุดัน	เพื่อพัฒนาแหล่งกักเก็บน้ำไว้ในฤดูแล้ง	ซ่อมแซมฝายน้ำล้น บ้านหนองฮี หมู่ที่ ๑๒ นานายตอ ดุดัน	-	๒๐๐,๐๐๐	-	-	-	พื้นที่ซ่อมแซมฝาย	ประชาชนมีแหล่งกักเก็บน้ำไว้ในฤดูแล้ง	กองช่าง/ หน่วยงานอื่นที่เกี่ยวข้อง	
๓๒๓	ก่อสร้างประปาหอถึงสูง หมู่ที่ ๑๒ (คุ้มหนองลัดควาย) บ้านหนองฮี	เพื่อให้ประชาชนมีน้ำอุปโภค บริโภค อย่างเพียงพอ	ก่อสร้างประปาหอถึงสูง หมู่ที่ ๑๒ (คุ้มหนองลัดควาย) บ้านหนองฮี	๔๘๓,๐๐๐	๔๘๓,๐๐๐	-	-	-	พื้นที่ก่อสร้างประปาหอถึงสูง	ประชาชนมีน้ำอุปโภค บริโภค อย่างเพียงพอ	กองช่าง/ หน่วยงานอื่นที่เกี่ยวข้อง	
๓๒๔	ก่อสร้างประปาหอถึงสูง หมู่ที่ ๑๒ (คุ้มหนองหอยปึง) บ้านหนองฮี	เพื่อให้ประชาชนมีน้ำอุปโภค บริโภค อย่างเพียงพอ	ก่อสร้างประปาหอถึงสูง หมู่ที่ ๑๒ (คุ้มหนองหอยปึง) บ้านหนองฮี	๔๘๓,๐๐๐	๔๘๓,๐๐๐	-	-	-	พื้นที่ก่อสร้างประปาหอถึงสูง	ประชาชนมีน้ำอุปโภค บริโภค อย่างเพียงพอ	กองช่าง/ หน่วยงานอื่นที่เกี่ยวข้อง	
๓๒๕	ก่อสร้างประปาหอถึงสูง หมู่ที่ ๑๒ (คุ้มบะแกว้าง) บ้านหนองฮี	เพื่อให้ประชาชนมีน้ำอุปโภค บริโภค อย่างเพียงพอ	ก่อสร้างประปาหอถึงสูง หมู่ที่ ๑๒ (คุ้มบะแกว้าง) บ้านหนองฮี	๔๘๓,๐๐๐	๔๘๓,๐๐๐	-	-	-	พื้นที่ก่อสร้างประปาหอถึงสูง	ประชาชนมีน้ำอุปโภค บริโภค อย่างเพียงพอ	กองช่าง/ หน่วยงานอื่นที่เกี่ยวข้อง	

๒. บัญชีโครงการพัฒนาท้องถิ่น

แบบ ผ. ๐๒

รายละเอียดโครงการพัฒนา

แผนพัฒนาท้องถิ่น (พ.ศ. ๒๕๖๖ - ๒๕๗๐)

องค์การบริหารส่วนตำบลหนองฮี อำเภอปลาปาก จังหวัดนครพนม

- ก. ยุทธศาสตร์จังหวัดที่ ๕ การพัฒนาสังคมและคุณภาพชีวิตเพื่อสร้างความสุขอย่างยั่งยืน
- ข. ยุทธศาสตร์การพัฒนาของ อบท. ในเขตพื้นที่จังหวัด ยุทธศาสตร์การพัฒนาตำบลโครงสร้างพื้นฐาน

๑.ยุทธศาสตร์การบริการส่วนตำบลหนองฮีที่ ๑ ยุทธศาสตร์การพัฒนาตำบลโครงสร้างพื้นฐาน

๑.๑ แผนงานทะเลและชุมชน (งานไฟฟ้าและถนน)

ที่	โครงการ	วัตถุประสงค์	เป้าหมาย (ผลผลิตของโครงการ)	งบประมาณและที่ผ่านมา					ตัวชี้วัด (KPI)	ผลที่คาดว่าจะได้รับ	หน่วยงาน รับผิดชอบหลัก
				๒๕๖๖ (บาท)	๒๕๖๗ (บาท)	๒๕๖๘ (บาท)	๒๕๖๙ (บาท)	๒๕๗๐ (บาท)			
๓๒๖	ติดตั้งกระแสจากส่องทางโค้ง บ้านจุกเตย หมู่ที่ ๔ จุดบ้านนางอรัญญา	เพื่อให้เกิดความปลอดภัยต่อการสัญจรไปมาของประชาชน	ติดตั้งกระแสจากส่องทางโค้ง บ้านจุกเตย หมู่ที่ ๔ จุดบ้านนางอรัญญา	๕๐,๐๐๐	-	-	-	-	พื้นที่ติดตั้ง	เกิดความปลอดภัยต่อการสัญจรไปมาของประชาชน	กองช่าง/ หน่วยงานอื่นที่เกี่ยวข้อง
รวม จำนวน ๓๒๖ โครงการ				๔๘,๓๑๒,๐๐๐	๔๑,๓๘๓,๐๐๐	๖,๘๕๐,๐๐๐	๒,๕๕๐,๐๐๐	๑,๗๕๐,๐๐๐			

รายละเอียดโครงการพัฒนา

แผนพัฒนาท้องถิ่น (พ.ศ. ๒๕๖๖ - ๒๕๗๐)

องค์การบริหารส่วนตำบลหนองฮี อำเภอปลาปาก จังหวัดนครพนม

- ก. ยุทธศาสตร์จังหวัดที่ ๔ การพัฒนาลังคมและคุณภาพชีวิตเพื่อสร้างความสุขอย่างยั่งยืน
- ข. ยุทธศาสตร์การพัฒนาของ อบท. ในเขตพื้นที่จังหวัด ยุทธศาสตร์ด้านการวางแผน ส่งเสริมการลงทุน พาณิชยกรรม และการท่องเที่ยว
๒. ยุทธศาสตร์การบริหารส่วนตำบลหนองฮีที่ ๒ ยุทธศาสตร์การพัฒนาด้านเศรษฐกิจ

๒.๑ แผนงานการเกษตร

ที่	โครงการ	วัตถุประสงค์	เป้าหมาย (ผลผลิตของ โครงการ)	งบประมาณและที่ผ่านมา					ตัวชี้วัด (KPI)	ผลที่คาดว่าจะได้รับ	หน่วยงาน รับผิดชอบหลัก
				๒๕๖๖ (บาท)	๒๕๖๗ (บาท)	๒๕๖๘ (บาท)	๒๕๖๙ (บาท)	๒๕๗๐ (บาท)			
๑	สนับสนุนพันธุ์ปลา เพื่อปล่อยใน สาธารณะและ ครัวเรือน บ้าน หนองฮี หมู่ที่ ๑	เพื่อส่งเสริมให้ประ ชาชนมีพันธุ์ปลาที่ดี	พันธุ์ปลาพันธุ์ดี	๒๐,๐๐๐	๒๐,๐๐๐	๒๐,๐๐๐	๒๐,๐๐๐	๒๐,๐๐๐	หมู่บ้านที่เข้า ร่วมโครงการ	ประชาชนมีแหล่ง อาหารเพิ่มมากขึ้น	กองสวัสดิการ สังคม/ หน่วยงานอื่นที่ เกี่ยวข้อง
๒	ฝึกอบรมส่งเสริมการ เลี้ยงกบในครัวเรือน บ้านหนองฮี หมู่ที่ ๑	เพื่อให้ประชาชนมี อาชีพเสริมและเพิ่ม รายได้	เลี้ยงกบ	๒๐,๐๐๐	๒๐,๐๐๐	๒๐,๐๐๐	๒๐,๐๐๐	๒๐,๐๐๐	หมู่บ้านที่เข้า ร่วมโครงการ	ประชาชนมีอาชีพ เสริมและเพิ่มรายได้	กองสวัสดิการ สังคม/ หน่วยงานอื่นที่ เกี่ยวข้อง
๓	จัด Zoning การเกษตร บ้าน หนองฮี หมู่ที่ ๑	เพื่อให้ประชาชนมี อาชีพเสริมและเพิ่ม รายได้	จัด Zoning การเกษตร	๒๐,๐๐๐	๒๐,๐๐๐	๒๐,๐๐๐	๒๐,๐๐๐	๒๐,๐๐๐	หมู่บ้านที่เข้า ร่วมโครงการ	ประชาชนมีอาชีพ เสริมและเพิ่มรายได้	กองสวัสดิการ สังคม/ หน่วยงานอื่นที่ เกี่ยวข้อง

ที่	โครงการ	วัตถุประสงค์	เป้าหมาย (ผลผลิตของ โครงการ)	งบประมาณและที่ผ่านมา						ตัวชี้วัด (KPI)	ผลที่คาดว่าจะ ได้รับ	หน่วยงาน รับผิดชอบหลัก
				๒๕๖๖ (บาท)	๒๕๖๗ (บาท)	๒๕๖๘ (บาท)	๒๕๖๙ (บาท)	๒๕๗๐ (บาท)				
๔	ส่งเสริมการปลูกพืช ในฤดูแล้ง บ้าน หนองฮี หมู่ที่ ๒	เพื่อให้ประชาชนมี อาชีพเสริมและเพิ่ม รายได้	ปลูกพืชในฤดูแล้ง	๒๐,๐๐๐	๒๐,๐๐๐	๒๐,๐๐๐	๒๐,๐๐๐	๒๐,๐๐๐	หมู่บ้านที่เข้า ร่วมโครงการ	ประชาชนมีอาชีพ เสริมและเพิ่มรายได้	สนง.ปลัด/ หน่วยงานอื่นที่ เกี่ยวข้อง	
๕	อบรมกลุ่มอาชีพจัก สาน บ้านหนองฮี หมู่ที่ ๒	เพื่อให้ประชาชนมี อาชีพเสริมและเพิ่ม รายได้	อบรมกลุ่มอาชีพ จักสาน	๒๐,๐๐๐	๒๐,๐๐๐	๒๐,๐๐๐	๒๐,๐๐๐	๒๐,๐๐๐	หมู่บ้านที่เข้า ร่วมโครงการ	ประชาชนมีอาชีพ เสริมและเพิ่มรายได้	กองสวัสดิการ สังคม/ หน่วยงานอื่นที่ เกี่ยวข้อง	
๖	ส่งเสริมการเลี้ยง สัตว์ บ้านหนองฮี หมู่ที่ ๒	เพื่อให้ประชาชนมี อาชีพเสริมและเพิ่ม รายได้	เลี้ยงสัตว์	๒๐,๐๐๐	๒๐,๐๐๐	๒๐,๐๐๐	๒๐,๐๐๐	๒๐,๐๐๐	หมู่บ้านที่เข้า ร่วมโครงการ	ประชาชนมีอาชีพ เสริมและเพิ่มรายได้	กองสวัสดิการ สังคม/ หน่วยงานอื่นที่ เกี่ยวข้อง	
๗	ส่งเสริมอาชีพการ เลี้ยงปลาในกระชัง บ้านผือใต้ หมู่ที่ ๕	เพื่อให้ประชาชนมี อาชีพเสริมและเพิ่ม รายได้	เลี้ยงปลาในกระชัง	๒๐,๐๐๐	๒๐,๐๐๐	๒๐,๐๐๐	๒๐,๐๐๐	๒๐,๐๐๐	หมู่บ้านที่เข้า ร่วมโครงการ	ประชาชนมีอาชีพ เสริมและเพิ่มรายได้	กองสวัสดิการ สังคม/ หน่วยงานอื่นที่ เกี่ยวข้อง	
๘	ส่งเสริมการปลูกพริก บ้านหนองกุดชุม หมู่ที่ ๗	เพื่อให้ประชาชนมี อาชีพเสริมและเพิ่ม รายได้	ปลูกพริก	๒๐,๐๐๐	๒๐,๐๐๐	๒๐,๐๐๐	๒๐,๐๐๐	๒๐,๐๐๐	หมู่บ้านที่เข้า ร่วมโครงการ	ประชาชนมีอาชีพ เสริมและเพิ่มรายได้	กองสวัสดิการ สังคม/ หน่วยงานอื่นที่ เกี่ยวข้อง	

ที่	โครงการ	วัตถุประสงค์	เป้าหมาย (ผลผลิตของโครงการ)	งบประมาณและที่ผ่านมา					ตัวชี้วัด (KPI)	ผลที่คาดว่าจะได้รับ	หน่วยงานรับผิดชอบหลัก
				๒๕๖๖ (บาท)	๒๕๖๗ (บาท)	๒๕๖๘ (บาท)	๒๕๖๙ (บาท)	๒๕๗๐ (บาท)			
๙	ส่งเสริมการเลี้ยงโค - กระบือ บ้านนา สะเดา หมู่ที่ ๘	เพื่อให้ประชาชนมีอาชีพเสริมและเพิ่มรายได้	เลี้ยงโค - กระบือ	๒๐,๐๐๐	๒๐,๐๐๐	๒๐,๐๐๐	๒๐,๐๐๐	๒๐,๐๐๐	หมู่บ้านที่เข้าร่วมโครงการ	ประชาชนมีอาชีพเสริมและเพิ่มรายได้	กองสวัสดิการสังคม/หน่วยงานอื่นที่เกี่ยวข้อง
๑๐	ส่งเสริมการเลี้ยงโค - กระบือ บ้านหนองฮี หมู่ที่ ๑๒	เพื่อให้ประชาชนมีอาชีพเสริมและเพิ่มรายได้	เลี้ยงโค - กระบือ	๒๐,๐๐๐	๒๐,๐๐๐	๒๐,๐๐๐	๒๐,๐๐๐	๒๐,๐๐๐	หมู่บ้านที่เข้าร่วมโครงการ	ประชาชนมีอาชีพเสริมและเพิ่มรายได้	กองสวัสดิการสังคม/หน่วยงานอื่นที่เกี่ยวข้อง
๑๑	อบรมให้ความรู้กลุ่มทอผ้า	เพื่อให้ประชาชนมีอาชีพเสริมและเพิ่มรายได้	อบรมให้ความรู้กลุ่มทอผ้า	๒๐,๐๐๐	๒๐,๐๐๐	๒๐,๐๐๐	๒๐,๐๐๐	๒๐,๐๐๐	หมู่บ้านที่เข้าร่วมโครงการ	ประชาชนมีอาชีพเสริมและเพิ่มรายได้	กองสวัสดิการสังคม/หน่วยงานอื่นที่เกี่ยวข้อง
๑๒	เศรษฐกิจพอเพียง	เพื่อให้เกิดศูนย์การเรียนรู้และเครือข่ายเศรษฐกิจพอเพียง	ศูนย์เรียนรู้และเครือข่าย	๓๐,๐๐๐	๓๐,๐๐๐	๓๐,๐๐๐	๓๐,๐๐๐	๓๐,๐๐๐	จำนวนผู้เข้าร่วมโครงการ	ประชาชนมีอาชีพเสริมและเพิ่มรายได้	กองสวัสดิการสังคม
รวม จำนวน ๑๒ โครงการ				๒๕๐,๐๐๐	๒๕๐,๐๐๐	๒๕๐,๐๐๐	๒๕๐,๐๐๐	๒๕๐,๐๐๐			

รายละเอียดโครงการพัฒนา

แผนพัฒนาท้องถิ่น (พ.ศ. ๒๕๖๖ - ๒๕๗๐)

องค์การบริหารส่วนตำบลหนองฮี อำเภอปลาปาก จังหวัดนครพนม

- ก. ยุทธศาสตร์จังหวัดที่ ๕ การพัฒนาสังคมและคุณภาพชีวิตเพื่อสร้างความสุขอย่างยั่งยืน
- ข. ยุทธศาสตร์การพัฒนาของ อปท. ในเขตพื้นที่จังหวัด ยุทธศาสตร์การพัฒนาส่งเสริมการศึกษา และ ด้านการบริหารจัดการศิลปะ วัฒนธรรม และภูมิปัญญาท้องถิ่น
๓. ยุทธศาสตร์การพัฒนาขององค์การบริหารส่วนตำบลหนองฮีที่ ๓ ยุทธศาสตร์การพัฒนาด้านการศึกษา ศาสนาและวัฒนธรรม
- ๓.๒ แผนงานการศึกษา: งานบริหารทั่วไปเกี่ยวกับการศึกษา (แนวทางการที่ ๑ ส่งเสริมสนับสนุนพัฒนาคุณภาพชีวิตด้านการศึกษา)

แบบ ผ. ๐๒

ที่	โครงการ	วัตถุประสงค์	เป้าหมาย (ผลผลิตของโครงการ)	งบประมาณและที่ผ่านมา					ตัวชี้วัด (KPI)	ผลที่คาดว่าจะได้รับ	หน่วยงาน รับผิดชอบ หลัก
				๒๕๖๖ (บาท)	๒๕๖๗ (บาท)	๒๕๖๘ (บาท)	๒๕๖๙ (บาท)	๒๕๗๐ (บาท)			
๑	ติดตั้งเหล็กดัดประตูหน้าต่างรอบอาคารเรียน ศพด.หนองฮี	เพื่อความปลอดภัยในทรัพย์สิน	รอบอาคารเรียน ศพด.หนองฮี	-	-	-	-	-	พื้นที่ติดตั้งเหล็กดัดประตูหน้าต่าง	มีความปลอดภัยในทรัพย์สิน	กองการศึกษา/กองช่าง
๒	ปรับปรุงภูมิทัศน์ ศพด.หนองฮี	เพื่อปรับปรุงพัฒนาภายในบริเวณศูนย์ฯให้ร่มรื่นสวยงาม น่าอยู่น่าเรียน	ปรับปรุงภูมิทัศน์ ศพด.หนองฮี	๕๐,๐๐๐	-	-	-	-	พื้นที่ปรับปรุงภูมิทัศน์	บริเวณศูนย์ฯ ห้างฮ้างฮ้างสวยงาม น่าอยู่น่าเรียน	กองการศึกษา
๓	ก่อสร้างศาลาเอนกประสงค์ ศพด.หนองฮี	เพื่อให้ศพด.หนองฮีมีสถานที่ที่กิจกรรมกับชุมชน	ศาลาเอนกประสงค์ ๑ หลัง	-	-	-	๕๐,๐๐๐	-	พื้นที่ก่อสร้างศาลา	ศพด.หนองฮีมีสถานที่ทำกิจกรรมกับชุมชน	กองการศึกษา/กองช่าง

ที่	โครงการ	วัตถุประสงค์	เป้าหมาย (ผลผลิตของโครงการ)	งบประมาณและที่ผ่านมา						ตัวชี้วัด (KPI)	ผลที่คาดว่าจะได้รับ	หน่วยงาน รับผิดชอบ หลัก
				๒๕๖๖ (บาท)	๒๕๖๗ (บาท)	๒๕๖๘ (บาท)	๒๕๖๙ (บาท)	๒๕๗๐ (บาท)				
๔	ก่อสร้างห้องน้ำเด็กเพิ่มเติม ศพต.หนองฮี	เพื่อให้ศพต.มีห้องน้ำเด็กเพียงพอสำหรับเด็กทุกคน	ห้องน้ำเด็ก ๓ ห้อง	๕๐๐,๐๐๐	-	-	-	-	พื้นที่ก่อสร้างห้องน้ำ	ศพต.หนองฮี มีห้องน้ำเด็กเพียงพอสำหรับเด็กทุกคน	กองการศึกษา/กองช่าง	
๕	จัดทำสนามเด็กเล่น BBL ศพต.บ้านหนองฮี	เพื่อให้เด็กได้เรียนปนเล่นเป็นการส่งเสริมพัฒนาการ	สนามเด็กเล่นBBL ๑ แห่ง	๕๐,๐๐๐	-	-	-	๕๐,๐๐๐	พื้นที่ทำสนามเด็กเล่น BBL	เด็กศพต.หนองฮีได้เรียนปนเล่นเป็นการส่งเสริมพัฒนาการที่ดี	กองการศึกษา	
๖	ปลูกหญ้าสนามหน้าเสาธง ศพต.หนองฮี	เพื่อให้ศพต.มีพื้นที่สีเขียวและดูสะอาดสงบร่มรื่น	ปลูกหญ้าสนามหน้าเสาธง ๑ แห่ง	-	-	๕๐,๐๐๐	-	-	พื้นที่ปลูกหญ้า	ศพต.หนองฮีมีพื้นที่สีเขียวและดูสะอาดสงบร่มรื่น	กองการศึกษา	
๗	ก่อสร้างห้องเก็บของ ศพต.หนองฮี	เพื่อให้ศพต.มีห้องไว้สำหรับเก็บสิ่งของ	ห้องเก็บของ ๑ ห้อง	-	-	-	๕๐,๐๐๐	-	พื้นที่ก่อสร้างห้องเก็บของ	ศพต.มีห้องไว้สำหรับเก็บสิ่งของ	กองการศึกษา/กองช่าง	
๘	ต่อเติมห้องเรียนรู้ สื่อ/นวัตกรรม สำหรับเด็ก ศพต.หนองฮี	เพื่อให้ศพต.มีห้องไว้สำหรับจัดสื่อการเรียนการสอนไว้ให้เด็กได้เรียนรู้	ห้องสื่อ ๑ ห้อง	-	๑๐,๐๐๐	-	-	-	พื้นที่ต่อเติมห้องเรียนรู้สื่อ	ศพต.มีห้องไว้สำหรับจัดสื่อการเรียนการสอนไว้ให้เด็กได้เรียนรู้	กองการศึกษา/กองช่าง	

ที่	โครงการ	วัตถุประสงค์	เป้าหมาย (ผลผลิตของโครงการ)	งบประมาณและที่ผ่านมา						ตัวชี้วัด (KPI)	ผลที่คาดว่าจะได้รับ	หน่วยงาน รับผิดชอบ หลัก
				๒๕๖๖ (บาท)	๒๕๖๗ (บาท)	๒๕๖๘ (บาท)	๒๕๖๙ (บาท)	๒๕๗๐ (บาท)				
๙	ก่อสร้างศาลาที่พัก สำหรับผู้ปกครอง (ด้านหน้าอาคาร) ศพด.หนองฮี	เพื่อให้ศพด.มีที่พัก สำหรับผู้ปกครองเวลา มารอรับ-ส่ง เด็ก	ที่พักสำหรับ ผู้ปกครองเด็ก จำนวน ๑ แห่ง	-	-	๕,๐๐๐	-	-	พื้นที่ก่อสร้าง ศาลา	ศพด.มีที่พักรอ ขณะรับ - ส่งเด็ก	กอง การศึกษา/ กองช่าง	
๑๐	ก่อสร้างหลังคาแบบ โดม (ตามถนน ทางเข้า-ออกศพด.) ศพด.หนองฮี	เพื่ออำนวยความสะดวก สะดวกให้เด็กและ ผู้ปกครองที่เดินทางมา รับ-ส่งเด็ก	หลังคาทางเข้า-ออก ศพด. ทั้ง ๒ ซ้าง	-	-	-	-	๒๐๐,๐๐๐	พื้นที่ก่อสร้าง หลังคาแบบ โดม	เด็กและผู้ปกครอง เดินทางสะดวก เวลาฝนตก สามารถป้องกันฝน ได้	กอง การศึกษา/ กองช่าง	
๑๑	ปรับปรุงภูมิทัศน์และ แหล่งเรียนรู้ ศพด.วัด สว่างภูมิภาส	เพื่อให้ศูนย์พัฒนาเด็ก เล็กมีแหล่งเรียนรู้ เพียงพอกับเด็ก	จัดกิจกรรมปรับปรุง ภูมิทัศน์ ภาคเรียน ละ ๑ ครั้ง	๕,๐๐๐	๕,๐๐๐	๕,๐๐๐	๕,๐๐๐	๕,๐๐๐	พื้นที่ ปรับปรุงภูมิ ทัศน์	ศูนย์พัฒนาเด็ก เล็กมีสภาพ แวดล้อมที่ดี ร่มรื่น และเป็นแหล่ง เรียนรู้	กองการศึกษา	
๑๒	ติดตั้งตู้ประตู หน้าต่างรอบอาคาร ศพด.วัดสว่างภูมิภา ส	เพื่อความปลอดภัยใน ทรัพย์สินของศพด.	ติดตั้งเหล็กดัดรอบ อาคารเรียน	๕๐,๐๐๐	-	-	-	-	พื้นที่ติดตั้ง เหล็กดัด	ติดตั้งเหล็กดัด รอบอาคารเรียน	กอง การศึกษา/ กองช่าง	

ที่	โครงการ	วัตถุประสงค์	เป้าหมาย (ผลผลิตของโครงการ)	งบประมาณและที่ผ่านมา						ตัวชี้วัด (KPI)	ผลที่คาดว่าจะได้รับ	หน่วยงาน รับผิดชอบ หลัก
				๒๕๖๖ (บาท)	๒๕๖๗ (บาท)	๒๕๖๘ (บาท)	๒๕๖๙ (บาท)	๒๕๗๐ (บาท)				
๑๓	ต่อเติมหลังคา ด้านหน้าอาคารพร้อม บุพื้นกระเบื้อง ศพต.วัดสว่างภูมิภา วาส	เพื่อให้ศพต.วัดสว่าง ภูมิภาวาส มีความ ปลอดภัยในฤดูฝนและ ฤดูร้อน	ด้านหน้าอาคาร ศพต.วัดสว่างภูมิภา วาส ๒ ชั้น	-	๒๐๐,๐๐๐	-	-	-	พื้นที่ต่อเติม หลังคา	ผนังไม่เสียดน้ำ อาคาร และทำให้ ห้องเรียนไม่ร้อน มาก	กอง การศึกษา/ กองช่าง	
๑๔	บุกระเบื้องยางพารา โดมศพต.วัดสว่างภูมิ ภาวาส	เพื่อให้เด็กมีความ ปลอดภัยขณะเล่น สนามเด็กเล่น	พื้นยางพารา ยาว ๙.๙๐ เมตร กว้าง ๘.๙๐ เมตร	๑๐๐,๐๐๐	-	-	-	-	พื้นที่ปู กระเบื้องยาง พารา	เด็กศูนย์พัฒนาเด็ก เล็กมีสถานที่เล่นที่ ได้มาตรฐาน ปลอดภัย	กอง การศึกษา/ กองช่าง	
๑๕	ปรับปรุงอาคารเรียน ศพต.โพธิ์ชัย	เพื่อให้ศูนย์พัฒนาเด็ก เล็กมีความสวยงาม	ปรับปรุงอาคารเรียน	-	-	-	-	๑๐,๐๐๐	พื้นที่ ปรับปรุง อาคาร	ศูนย์พัฒนาเด็ก เล็กมีอาคารที่ ปลอดภัย	กอง การศึกษา/ กองช่าง	
๑๖	ต่อเติมหลังคาอาคาร เรียนด้านหน้าศูนย์ ศพต.วัดโพธิ์ชัย	เพื่อให้เกิดความ ปลอดภัยต่อเด็ก	ต่อเติมหลังคา ด้านหน้าอาคารเรียน	๑๐๐,๐๐๐	-	-	-	-	พื้นที่ต่อเติม หลังคา	ศูนย์พัฒนาเด็ก เล็กมีหลังคา ป้องกันแดด ฝน	กอง การศึกษา/ กองช่าง	
๑๗	ก่อสร้างฐาน และเสา ธงชาติ ศพต.วัดโพธิ์ชัย	เพื่อให้มีสถานที่จัด กิจกรรมหน้าเสาธง สำหรับเด็กปฐมวัย	ก่อสร้างฐาน และ เสาธงชาติ	๕๐,๐๐๐	-	-	-	-	พื้นที่ก่อสร้าง	มีสถานที่จัด กิจกรรมหน้าเสา ธงสำหรับเด็ก ปฐมวัย	กอง การศึกษา/ กองช่าง	

ที่	โครงการ	วัตถุประสงค์	เป้าหมาย (ผลผลิตของโครงการ)	งบประมาณและที่ผ่านมา						ตัวชี้วัด (KPI)	ผลที่คาดว่าจะได้รับ	หน่วยงาน รับผิดชอบ หลัก
				๒๕๖๖ (บาท)	๒๕๖๗ (บาท)	๒๕๖๘ (บาท)	๒๕๖๙ (บาท)	๒๕๗๐ (บาท)				
๑๘	ก่อสร้างหลังคาสนามเด็กเล่นแบบโดม ศพด.วัดโพธิ์ชัย	เพื่อให้เด็กเรียนรู้ผ่านการเล่นได้อย่างเต็มที่	ก่อสร้างหลังคาสนามเด็กเล่นแบบโดม	-	๑๐๐,๐๐๐	-	-	-	พื้นที่ก่อสร้าง	เด็กเรียนรู้ผ่านการเล่นได้อย่างเต็มที่	กองการศึกษา/ กองช่าง	
๑๙	ทาสีรั้วรอบศพด.วัดโชติการาม	เพื่อปรับปรุงสภาพแวดล้อมภายในศูนย์เด็กฯให้น่าอยู่และเอื้อต่อการเรียนรู้ของเด็ก	ทาสีรั้วรอบ ศพด.วัดโชติการาม	-	๑๐,๐๐๐	-	-	-	พื้นที่ทาสี	ศูนย์เด็กฯมีสภาพแวดล้อมสวยงามเป็นแหล่งเรียนรู้สำหรับเด็ก	กองการศึกษา/ กองช่าง	
๒๐	ปรับปรุงห้องน้ำเด็กศพด.วัดโชติการาม	เพื่อปรับปรุงห้องน้ำเด็กให้สามารถใช้งานได้อย่างเหมาะสม	ห้องน้ำเด็ก ๔ ห้อง	-	๑๐,๐๐๐	-	-	-	พื้นที่ปรับปรุงห้องน้ำ	ศูนย์พัฒนาเด็กเล็กมีห้องน้ำเด็กให้สามารถใช้งานได้เป็นอย่างดี	กองการศึกษา/ กองช่าง	
๒๑	ปรับปรุงภูมิทัศน์ภายในศูนย์เด็กฯ ศพด.วัดมุขทวารวดี	เพื่อปรับปรุงสภาพแวดล้อมภายในศูนย์เด็กเอื้อต่อการเรียนรู้ของเด็ก	ปลูกไม้ประดับ	-	-	๑๐,๐๐๐	-	-	พื้นที่ปรับปรุงภูมิทัศน์	เด็กได้ทำกิจกรรมภายในศพด.อย่างมีความสุข	กองการศึกษา	
๒๒	ก่อสร้างรั้วล้อมรอบบริเวณศูนย์ฯ ศพด.วัดมุขทวารวดี	เพื่อให้ความปลอดภัยของเด็กในศพด.	รั้วล้อมรอบบริเวณศูนย์	-	-	๕๐,๐๐๐	-	-	พื้นที่ก่อสร้างรั้ว	ศพด.มีความปลอดภัยยิ่งขึ้น	กองการศึกษา/ กองช่าง	

ที่	โครงการ	วัตถุประสงค์	เป้าหมาย (ผลผลิตของโครงการ)	งบประมาณและที่ผ่านมา					ตัวชี้วัด (KPI)	ผลที่คาดว่าจะได้รับ	หน่วยงาน รับผิดชอบ หลัก
				๒๕๖๖ (บาท)	๒๕๖๗ (บาท)	๒๕๖๘ (บาท)	๒๕๖๙ (บาท)	๒๕๗๐ (บาท)			
๒๓	ก่อสร้างหลังคา สนามเด็กเล่นแบบ โดมและปรับปรุง สนามเด็กเล่น ศพด. วัตถุประสงค์	เพื่อให้เด็กมีสนามเด็ก เล่นที่ร่มรื่นและ ปลอดภัย	สนามเด็กเล่นแบบ โดม ๑ หลัง	-	๑๐๐,๐๐๐	-	-	-	พื้นที่ก่อสร้าง พื้นที่ก่อสร้าง	เด็กมีสนามเด็ก เล่นที่ร่มรื่นและ ปลอดภัย	กอง การศึกษา/ กองช่าง
๒๔	ก่อสร้างอ่างประพรม ศพด. วัตถุประสงค์	เพื่อให้เด็กมีที่ประพรม ที่เหมาะสมและ เพียงพอต่อเด็ก	ก่อสร้างอ่างประพรม ๑ แห่ง	-	-	๓๐,๐๐๐	-	พื้นที่ก่อสร้าง	เด็กมีที่ประพรมที่ เหมาะสมและ เพียงพอต่อเด็ก	กอง การศึกษา/ กองช่าง	
๒๕	ทาสีภายในและ ภายนอกอาคาร เรียน ศพด. วัตถุประสงค์	เพื่อให้ศูนย์พัฒนาเด็ก เล็กมีอาคารเรียนที่ สดใสและสวยงาม	ทาสีภายในและรอบ อาคารเรียน	-	-	๒๐,๐๐๐	-	พื้นที่ทาสี	ศูนย์พัฒนาเด็ก เล็กมีอาคารเรียน ที่สดใสและสวยงาม	กอง การศึกษา/ กองช่าง	
๒๖	ต่อเติมหลังคา ด้านหน้าอาคาร เรียน ศพด. วัตถุประสงค์	เพื่อให้เกิดความปลอดภัย แก่คนในและสามารถจัด กิจกรรมต่างๆได้	ต่อเติมหลังคา ด้านหน้าอาคาร พร้อมเทพื้น กระเบื้อง ขนาด ประมาณ กว้าง ๔ ม. ยาว ๘ ม.	๑๐๐,๐๐๐	-	-	-	พื้นที่ต่อเติม	ฝนไม่สร้างความ ปลอดภัยต่อเด็ก และสามารถจัด กิจกรรมต่างๆได้	กอง การศึกษา/ กองช่าง	

ที่	โครงการ	วัตถุประสงค์	เป้าหมาย (ผลผลิตของโครงการ)	งบประมาณและที่ผ่านมา						ตัวชี้วัด (KPI)	ผลที่คาดว่าจะ จะได้รับ	หน่วยงาน รับผิดชอบ หลัก
				๒๕๖๖ (บาท)	๒๕๖๗ (บาท)	๒๕๖๘ (บาท)	๒๕๖๙ (บาท)	๒๕๗๐ (บาท)				
๒๗	ทาสีรั้วรอบ ศพต.วัด ท่าขาลี่ถ้ำพร	เพื่อให้สภาพแวดล้อม ภายในศพต.ให้เอื้อต่อ การเรียนรู้	ทาสีรั้วรอบ ศพต.วัด ท่าขาลี่ถ้ำพร	-	-	-	-	๒๐,๐๐๐	พื้นที่ทาสี	ศูนย์เด็กที่มี สภาพแวดล้อม ภายในร่มรื่น สวยงาม	กอง การศึกษา/ กองช่าง	
๒๘	ปรับปรุงห้องเรียน (กันห้อง)	เพื่อให้ศูนย์พัฒนาเด็ก มีห้องเรียนที่แยกชัดเจน	กันห้องเรียนใหม่เป็น ๒ ห้อง ศพต. อบต. หนองอี	-	-	-	-	๑๐๐,๐๐๐	พื้นที่กันห้อง	ศูนย์พัฒนาเด็กมี ห้องเรียนที่แยก ชัดเจน	กอง การศึกษา/ กองช่าง	
๒๙	ต่อเติมห้องเรียน	เพื่อให้ศูนย์พัฒนาเด็ก เล็กมีห้องเรียน เพียงพอสำหรับเด็ก	ห้องเรียนเพิ่มเติม จำนวน ๒ ห้อง ศพต. อบต.หนองอี	-	-	-	-	๒๐๐,๐๐๐	พื้นที่ต่อเติม	ศูนย์พัฒนาเด็ก เล็กมีห้องเรียน เพียงพอสำหรับเด็ก	กอง การศึกษา/ กองช่าง	
๓๐	ต่อเติมห้อง รับประทานอาหาร	เพื่อให้ศูนย์พัฒนาเด็ก เล็กมีห้องรับประทานอาหาร ที่ถูกต้องเหมาะสม	ห้องรับประทานอาหาร อาหาร ๑ ห้อง ศพต. อบต.หนองอี	-	-	-	-	๑๐๐,๐๐๐	พื้นที่ต่อเติม	ศูนย์พัฒนาเด็ก เล็กมีห้อง รับประทานอาหาร สุลักษณะ	กอง การศึกษา/ กองช่าง	
๓๑	ต่อเติมห้องน้ำสำหรับ ครูและเด็ก	เพื่อให้มีห้องน้ำ สำหรับครู ๑ ห้อง และเด็ก ๒ ห้อง	ห้องน้ำครู ๑ ห้อง ห้องน้ำเด็ก ๑ ห้อง ศพต. อบต.หนองอี	-	-	-	-	๑๐๐,๐๐๐	พื้นที่ต่อเติม	ศูนย์พัฒนาเด็ก เล็กมีห้องน้ำ เพียงพอสำหรับเด็ก ครูและเด็ก	กอง การศึกษา/ กองช่าง	

ที่	โครงการ	วัตถุประสงค์	เป้าหมาย (ผลผลิตของโครงการ)	งบประมาณและที่ผ่านมา						ตัวชี้วัด (KPI)	ผลที่คาดว่าจะได้รับ	หน่วยงาน รับผิดชอบ หลัก
				๒๕๖๖ (บาท)	๒๕๖๗ (บาท)	๒๕๖๘ (บาท)	๒๕๖๙ (บาท)	๒๕๗๐ (บาท)				
๓๒	สนับสนุนค่าใช้จ่าย การบริหาร สถานศึกษา (ค่าอาหารกลางวัน)	เพื่อให้เด็กได้รับ อาหารครบทั้ง ๕ หมู่ มีอาหารที่มีประโยชน์ ต่อร่างกาย	โรงเรียน ประถมศึกษา จำนวน ๖ โรงเรียน ศูนย์พัฒนาเด็กเล็ก จำนวน ๖ ศูนย์	๓,๗๐๐,๐๐๐	๓,๗๐๐,๐๐๐	๓,๗๐๐,๐๐๐	๓,๗๐๐,๐๐๐	๓,๗๐๐,๐๐๐	สถานศึกษาที่ เข้าร่วม โครงการ	เด็กมีสุขภาพ ร่างกาย แข็งแรง มี พัฒนาการเหมาะสม ตามวัย	กองการศึกษา	
๓๓	สนับสนุนค่าใช้จ่าย การบริหารสถานศึกษา อาหารเสริม(นม)	เพื่อให้เด็กได้รับ อาหารครบทั้ง ๕ หมู่ มีอาหารที่มีประโยชน์ ต่อร่างกาย	โรงเรียน ประถมศึกษา จำนวน ๖ โรงเรียน ศูนย์พัฒนาเด็กเล็ก จำนวน ๖ ศูนย์	๑,๗๐๐,๐๐๐	๑,๗๐๐,๐๐๐	๑,๗๐๐,๐๐๐	๑,๗๐๐,๐๐๐	๑,๗๐๐,๐๐๐	สถานศึกษาที่ เข้าร่วม โครงการ	เด็กมีสุขภาพ ร่างกาย แข็งแรง มี พัฒนาการเหมาะสม ตามวัย	กองการศึกษา	
๓๔	สนับสนุนค่าใช้จ่าย สถานศึกษา (ค่า หนังสือเรียน, ค่า อุปกรณ์การเรียน, ค่า เครื่องแบบนักเรียน, ค่ากิจกรรมพัฒนา ผู้เรียน)	เพื่อลดภาระค่าใช้จ่าย ให้กับผู้ปกครอง	เด็กนักเรียนศูนย์ พัฒนาเด็กเล็กของ องค์การบริหารส่วน ตำบลหนองฮี จำนวน ๖ แห่ง	๑๐๘,๐๐๐	๑๐๘,๐๐๐	๑๐๘,๐๐๐	๑๐๘,๐๐๐	๑๐๘,๐๐๐	เด็กร้อยละ ๑๐๐ ใน ศูนย์พัฒนา เด็กเล็กได้รับ การ สนับสนุน ด้านการศึกษา	เด็กมีหนังสือเรียน อุปกรณ์การเรียน เครื่องแบบ นักเรียน และได้ ทำกิจกรรมที่ ส่งเสริม พัฒนาการที่ดีขึ้น	กองการศึกษา	

ที่	โครงการ	วัตถุประสงค์	เป้าหมาย (ผลผลิตของโครงการ)	งบประมาณและที่ผ่านมา						ตัวชี้วัด (KPI)	ผลที่คาดว่าจะได้รับ	หน่วยงาน รับผิดชอบ หลัก
				๒๕๖๖ (บาท)	๒๕๖๗ (บาท)	๒๕๖๘ (บาท)	๒๕๖๙ (บาท)	๒๕๗๐ (บาท)				
๓๕	โครงการประชุม ผู้ปกครอง และ คณะกรรมการ ศิษย์เก่า	เพื่อสร้างความเข้าใจ ในการดำเนินงานด้าน การศึกษาของอบต.	อย่างน้อย ปีละ ๒ ครั้ง	๕,๐๐๐	๕,๐๐๐	๕,๐๐๐	๕,๐๐๐	๕,๐๐๐	จำนวน ผู้เข้าร่วม โครงการ	ผู้ปกครอง และ คณะกรรมการมี เข้าใจในการ ดำเนินงานด้าน การศึกษาของอบต.	กองการศึกษา	
๓๖	โครงการสนับสนุนค่า จัดการเรียนการสอน	เพื่อให้การจัดการเรียน การสอนที่มีคุณภาพ	ศูนย์พัฒนาเด็กเล็ก จำนวน ๖ แห่ง	๓๐๐,๐๐๐	๓๐๐,๐๐๐	๓๐๐,๐๐๐	๓๐๐,๐๐๐	๓๐๐,๐๐๐	เด็กร้อยละ ๑๐๐ ใน ศูนย์พัฒนา เด็กเล็กได้รับ การ สนับสนุน ด้านการศึกษา	การจัดการเรียน การสอนที่มี คุณภาพ	กองการศึกษา	
๓๗	โครงการติดตั้งระบบ โซลาร์เซลล์ศูนย์พัฒนา เด็กเล็ก	เพื่อสร้างความพร้อม ทางพลังงานเพื่อการ เรียนรู้ของศูนย์พัฒนา เด็กเล็ก	ศูนย์พัฒนาเด็กเล็ก จำนวน ๖ แห่ง	๑๒๐,๐๐๐	-	-	-	-	พื้นที่ติดตั้ง	มีไฟฟ้าใช้งานจาก ระบบโซลาร์เซลล์ ที่ศูนย์พัฒนา เด็กเล็ก	กองช่าง/ กอง การศึกษา/ หน่วยงานอื่นที่ เกี่ยวข้อง	
๓๘	โครงการอาหารเข้า สำหรับเด็กทุก โภชนาการ(เฉพาะ น้ำหนักต่ำกว่าเกณฑ์)	เพื่อให้เด็กมีน้ำหนัก ส่วนสูงตามเกณฑ์	เด็กที่มีน้ำหนักต่ำ กว่าเกณฑ์ทุกคน ได้รับอาหารเข้า	๓๐,๐๐๐	๓๐,๐๐๐	๓๐,๐๐๐	๓๐,๐๐๐	๓๐,๐๐๐	เด็กมี พัฒนาการที่ เหมาะสม ร้อยละ ๙๐	เกิดความ ปลอดภัยต่อเด็ก และทรัพย์สิน	กองการศึกษา  144	

ที่	โครงการ	วัตถุประสงค์	เป้าหมาย (ผลผลิตของโครงการ)	งบประมาณและที่ผ่านมา						ตัวชี้วัด (KPI)	ผลที่คาดว่าจะได้รับ	หน่วยงาน รับผิดชอบ หลัก
				๒๕๖๖ (บาท)	๒๕๖๗ (บาท)	๒๕๖๘ (บาท)	๒๕๖๙ (บาท)	๒๕๗๐ (บาท)				
๓๙	โครงการพัฒนาศักยภาพคณะกรรมการการศึกษา ศพด. เข้าใจบทบาทหน้าที่ของคณะกรรมการฯ	เพื่อให้คณะกรรมการ ศพด. เข้าใจบทบาทหน้าที่ของคณะกรรมการฯ	จำนวน ๒ ครั้ง	๑๕,๐๐๐	-	-	๒๐,๐๐๐	-	จำนวนผู้เข้าร่วมโครงการ	คณะกรรมการ ศพด. เข้าใจบทบาทหน้าที่ของคณะกรรมการฯ มากยิ่งขึ้น	กองการศึกษา	
๔๐	โครงการพัฒนา/ปรับปรุงพฤติกรรมเชิงบวกสำหรับเด็กปฐมวัย	เพื่อให้ผู้ปกครองและครูทราบปัญหาด้านพฤติกรรมเด็กและหาแนวทางแก้ไขร่วมกัน โดยมีอบต. สันติสนุน	ปีละ ๑ ครั้ง	๑๐,๐๐๐	๑๐,๐๐๐	๑๐,๐๐๐	๑๐,๐๐๐	๑๐,๐๐๐	จำนวนผู้เข้าร่วมโครงการ	ผู้ปกครองและครูทราบปัญหาด้านพฤติกรรมเด็กและหาแนวทางแก้ไขร่วมกัน	กองการศึกษา	
๔๑	โครงการอบรมพัฒนาศักยภาพครูให้เป็นไปตามมาตรฐาน	เพื่อให้ครูมีความรู้/ความเข้าใจในการปฏิบัติงานในศพด.	ปีละ ๑ ครั้ง	๒๕,๐๐๐	๒๕,๐๐๐	๒๕,๐๐๐	๒๕,๐๐๐	๒๕,๐๐๐	จำนวนผู้เข้าร่วมโครงการ	ครูมีความรู้/ความเข้าใจในการปฏิบัติงานในศพด.	กองการศึกษา	
๔๒	โครงการส่งเสริมให้บุคลากรเข้ารับอบรมจากหน่วยงานภายนอก	เพื่อให้บุคลากรเข้ารับการอบรมจากหน่วยงานภายนอก	ร้อยละ ๕๐ ของบุคลากรทั้งหมด	๑๐๐,๐๐๐	๑๐๐,๐๐๐	๑๐๐,๐๐๐	๑๐๐,๐๐๐	๑๐๐,๐๐๐	ร้อยละ ๕๐ ของผู้เข้าร่วมโครงการ	บุคลากรได้รับการพัฒนาจากหน่วยงานภายนอก	กองการศึกษา	

ที่	โครงการ	วัตถุประสงค์	เป้าหมาย (ผลผลิตของโครงการ)	งบประมาณและที่ผ่านมา					ตัวชี้วัด (KPI)	ผลที่คาดว่าจะ จะได้รับ	หน่วยงาน รับผิดชอบ หลัก
				๒๕๖๖ (บาท)	๒๕๖๗ (บาท)	๒๕๖๘ (บาท)	๒๕๖๙ (บาท)	๒๕๗๐ (บาท)			
๔๓	โครงการพัฒนา หลักสูตรศูนย์พัฒนา เด็กเล็ก	เพื่อให้ศพด.มีหลักสูตร ที่เหมาะสม สัมกับบริบท และนโยบายต่างๆ	ปีละ ๑ ครั้ง	๕,๐๐๐	๕,๐๐๐	๕,๐๐๐	๕,๐๐๐	๕,๐๐๐	จำนวน ผู้เข้าร่วม โครงการ	มีหลักสูตรศพด.ที่ เหมาะสมสามารถ นำไปใช้ได้จริง	กองการศึกษา
๔๔	โครงการประเมิน คุณภาพภายในศูนย์ พัฒนาเด็กเล็ก	เพื่อให้ศพด.ทุกแห่ง สามารถประเมิน คุณภาพการศึกษาได้ อย่างมีประสิทธิภาพ	ปีละ ๑ ครั้ง	๕,๐๐๐	๕,๐๐๐	๕,๐๐๐	๕,๐๐๐	๕,๐๐๐	จำนวน ผู้เข้าร่วม โครงการ	ศพด.ทุกแห่ง สามารถประเมิน คุณภาพการศึกษา ได้อย่างมี ประสิทธิภาพ	กองการศึกษา
๔๕	โครงการจัดทำ - แผนพัฒนา การศึกษา(เพิ่มเติม) - แผนปฏิบัติการ ประจำปีการศึกษา - แผนปฏิบัติการ ประจำปีงบประมาณ	เพื่อกำหนดทิศทางใน การดำเนินงานของ ศพด.	ปีละ ๑ ครั้ง	๕,๐๐๐	๕,๐๐๐	๕,๐๐๐	๕,๐๐๐	๕,๐๐๐	จำนวน ผู้เข้าร่วม โครงการ	ศพด.มี - แผนพัฒนา การศึกษา (เพิ่มเติม) - แผนปฏิบัติการ ประจำปีการศึกษา - แผนปฏิบัติการ ประจำปี งบประมาณ ที่มีคุณภาพ	กองการศึกษา

ที่	โครงการ	วัตถุประสงค์	เป้าหมาย (ผลผลิตของโครงการ)	งบประมาณและที่ผ่านมา						ตัวชี้วัด (KPI)	ผลที่คาดว่าจะได้รับ	หน่วยงาน รับผิดชอบ หลัก
				๒๕๖๖ (บาท)	๒๕๖๗ (บาท)	๒๕๖๘ (บาท)	๒๕๖๙ (บาท)	๒๕๗๐ (บาท)	รวม			
๔๖	โครงการส่งเสริมทักษะภาษาอังกฤษสำหรับเด็กปฐมวัย	เพื่อส่งเสริมให้เด็กปฐมวัยมีทักษะภาษาอังกฤษ	ปีละ ๑ ครั้ง	๑๐,๐๐๐	๑๐,๐๐๐	๑๐,๐๐๐	๑๐,๐๐๐	๑๐,๐๐๐	จำนวนผู้เข้าร่วมโครงการ	เด็กปฐมวัยมีทักษะภาษาอังกฤษเพิ่มมากขึ้น	กองการศึกษา	
๔๗	โครงการส่งเสริมทักษะคณิตศาสตร์และวิทยาศาสตร์	เพื่อส่งเสริมให้เด็กปฐมวัยมีทักษะคณิตศาสตร์และวิทยาศาสตร์	ปีละ ๑ ครั้ง	๖,๐๐๐	๖,๐๐๐	๖,๐๐๐	๖,๐๐๐	๖,๐๐๐	จำนวนผู้เข้าร่วมโครงการ	เด็กปฐมวัยมีทักษะคณิตศาสตร์และวิทยาศาสตร์	กองการศึกษา	
๔๘	โครงการเล่นเปลี่ยนโลก	เพื่อส่งเสริมให้เด็กได้เล่นกิจกรรมที่เน้นการกระแทกสั่นทำเพื่อกระตุ้นความสูง	จัดกิจกรรมให้ความรู้ปีละ ๑ ครั้ง (ติดตามทั้งปีการศึกษา)	๖,๐๐๐	๖,๐๐๐	๖,๐๐๐	๖,๐๐๐	๖,๐๐๐	จำนวนผู้เข้าร่วมโครงการ	เด็กได้เล่นกิจกรรมที่เน้นการกระแทกสั่นทำเพื่อกระตุ้นความสูงอย่างต่อเนื่อง	กองการศึกษา	
๔๙	โครงการส่งเสริมให้มีแหล่งเรียนรู้ในพื้นที่	เพื่อให้มีแหล่งเรียนรู้ในพื้นที่หลากหลายมากขึ้น	ปีละ ๑ ครั้ง	๓๐,๐๐๐	๓๐,๐๐๐	๓๐,๐๐๐	๓๐,๐๐๐	๓๐,๐๐๐	จำนวนแหล่งเรียนรู้	มีแหล่งเรียนรู้ในพื้นที่หลากหลายมากยิ่งขึ้น	กองการศึกษา	

ที่	โครงการ	วัตถุประสงค์	เป้าหมาย (ผลผลิตของโครงการ)	งบประมาณและที่ผ่านมา						ตัวชี้วัด (KPI)	ผลที่คาดว่าจะ จะได้รับ	หน่วยงาน รับผิดชอบ หลัก	
				๒๕๖๖ (บาท)	๒๕๖๗ (บาท)	๒๕๖๘ (บาท)	๒๕๖๙ (บาท)	๒๕๗๐ (บาท)	รวม				
๕๐	โครงการวันเด็ก แห่งชาติ	เพื่อส่งเสริมการแสดง ออกของเด็กและเยาวชน ในพื้นที่ตำบลหนองฮี ผู้ปกครอง ทั้ง ๑๒ หมู่บ้าน	เด็กและเยาวชน ตำบล หนองฮี พร้อมทั้ง ผู้ปกครอง ทั้ง ๑๒ หมู่บ้าน	๗๐,๐๐๐	๗๐,๐๐๐	๗๐,๐๐๐	๗๐,๐๐๐	๗๐,๐๐๐	๗๐,๐๐๐	๗๐,๐๐๐	ผู้เข้าร่วม กิจกรรม	เด็กได้รับการ พัฒนาอย่างเต็ม ศักยภาพ	กองการศึกษา
๕๑	โครงการช่วยเหลือ เด็กด้อยโอกาส ใน การจัดหารถรับ-ส่ง เด็กมาเรียน	เพื่อช่วยเหลือเด็กด้อย โอกาสให้ได้รับการ เตรียมความพร้อมก่อน วัยเรียน	เด็กด้อยโอกาสที่เข้า เรียนในศพด.อบต. หนองฮีและเด็กด้อย โอกาสที่ได้รับ กระทบจากการยุบ รวมศพด.ทุกคน ได้รับการเตรียม ความพร้อมก่อนวัย เรียน	๒๐๐,๐๐๐	๒๐๐,๐๐๐	๒๐๐,๐๐๐	๒๐๐,๐๐๐	๒๐๐,๐๐๐	๒๐๐,๐๐๐	๒๐๐,๐๐๐	จำนวนร้อยละ ของเด็ก ด้อยโอกาส	เด็กด้อยโอกาส ได้รับการเตรียม ความพร้อมก่อนวัย เรียน	กองการศึกษา
<b>รวม จำนวน ๕๑ โครงการ</b>				๗,๙๑๕,๐๐๐	๖,๙๕๐,๐๐๐	๖,๔๓๕,๐๐๐	๖,๕๐๐,๐๐๐	๖,๕๐๐,๐๐๐	๖,๖๐๐,๐๐๐	๖,๖๐๐,๐๐๐			

รายละเอียดโครงการพัฒนา

แผนพัฒนาท้องถิ่น (พ.ศ. ๒๕๖๖ - ๒๕๗๐)

องค์การบริหารส่วนตำบลหนองฮี อำเภอปลวกปาก จังหวัดนครพนม

ก. ยุทธศาสตร์จังหวัดที่ ๕ การพัฒนาสังคมและคุณภาพชีวิตเพื่อสร้างความสุขอย่างยั่งยืน

ข. ยุทธศาสตร์การพัฒนาของ อปท. ในเขตพื้นที่จังหวัด ยุทธศาสตร์ด้านส่งเสริมการศึกษา และ ด้านการบริหารจัดการศิลปะ วัฒนธรรม และภูมิปัญญาท้องถิ่น

๓. ยุทธศาสตร์การพัฒนาขององค์การบริหารส่วนตำบลหนองฮีที่ ๓ ยุทธศาสตร์ด้านการศึกษา ศาสนาและวัฒนธรรม

๓.๓ แผนงานศาสนาวัฒนธรรม และนันทนาการ : งานศาสนาวัฒนธรรมท้องถิ่น (แนวทางที่ ๔ ส่งเสริมสนับสนุนและจัดกิจกรรมงานทางด้านศาสนา ศิลปวัฒนธรรมประเพณีวันสำคัญแห่งชาติ)

แบบ ผ. ๐๒

ที่	โครงการ	วัตถุประสงค์	เป้าหมาย (ผลผลิตของโครงการ)	งบประมาณและที่ผ่านมา					ตัวชี้วัด (KPI)	ผลที่คาดว่าจะได้รับ	หน่วยงานรับผิดชอบหลัก
				๒๕๖๖ (บาท)	๒๕๖๗ (บาท)	๒๕๖๘ (บาท)	๒๕๖๙ (บาท)	๒๕๗๐ (บาท)			
๑	โครงการอนุรักษ์ วัฒนธรรมท้องถิ่น	เพื่อสืบสานงานประเพณีประจำท้องถิ่น	เด็กเยาวชนและประชาชนทั่วไป	๘๕,๐๐๐	๘๕,๐๐๐	๘๕,๐๐๐	๘๕,๐๐๐	๘๕,๐๐๐	หมู่บ้านที่เข้าร่วมโครงการ	ได้รับการสืบสาน ประเพณีท้องถิ่น	กองการศึกษา
๒	โครงการอนุรักษ์ ประเพณีลอยกระทง	เพื่อสืบสานงานประเพณีประจำท้องถิ่น	ประชาชนในพื้นที่ ๑๒ หมู่บ้าน	๖๐,๐๐๐	๖๐,๐๐๐	๖๐,๐๐๐	๖๐,๐๐๐	๖๐,๐๐๐	หมู่บ้านที่เข้าร่วมโครงการ	ได้รับการสืบสาน ประเพณีท้องถิ่น	กองการศึกษา
๓	โครงการอนุรักษ์ วัฒนธรรมประเพณี เข้าพรรษา	เพื่อสืบสานงานประเพณีประจำท้องถิ่น	ประชาชนในพื้นที่ ๑๒ หมู่บ้าน	๑๒,๐๐๐	๑๒,๐๐๐	๑๒,๐๐๐	๑๒,๐๐๐	๑๒,๐๐๐	หมู่บ้านที่เข้าร่วมโครงการ	ได้รับการสืบสาน ประเพณีท้องถิ่น	กองการศึกษา
๔	โครงการอนุรักษ์ วัฒนธรรมประเพณี วันสงกรานต์	เพื่อสืบสานงานประเพณีประจำท้องถิ่น	เด็กเยาวชนและประชาชนทั่วไป	๑๓๐,๐๐๐	๑๓๐,๐๐๐	๑๓๐,๐๐๐	๑๓๐,๐๐๐	๑๓๐,๐๐๐	หมู่บ้านที่เข้าร่วมโครงการ	ได้รับการสืบสาน ประเพณีท้องถิ่น	กองการศึกษา

ที่	โครงการ	วัตถุประสงค์	เป้าหมาย (ผลผลิตของ โครงการ)	งบประมาณและที่ผ่านมา						ตัวชี้วัด (KPI)	ผลที่คาดว่าจะได้รับ	หน่วยงาน รับผิดชอบหลัก
				๒๕๖๖ (บาท)	๒๕๖๗ (บาท)	๒๕๖๘ (บาท)	๒๕๖๙ (บาท)	๒๕๗๐ (บาท)				
๕	โครงการประกวดขับ ร้องสรภัญญะ	เพื่อสืบสานงานประ เพณีประจำท้องถิ่น	ประชาชนในพื้นที่ ๑๒ หมู่บ้าน	๒๐,๐๐๐	๒๐,๐๐๐	๒๐,๐๐๐	๒๐,๐๐๐	๒๐,๐๐๐	หมู่บ้านที่เข้า ร่วมโครงการ	ได้รับการสืบสาน ประเพณีท้องถิ่น	กองการศึกษา	
๖	โครงการอบรม ศิลปะวัฒนธรรมการ ฟ้อนรำอีสาน	เพื่อให้คนในชุมชนได้ อนุรักษ์วัฒนธรรม การฟ้อนรำอีสาน	เด็กเยาวชนและ ประชาชนทั่วไป	๓๐,๐๐๐	๓๐,๐๐๐	๓๐,๐๐๐	๓๐,๐๐๐	๓๐,๐๐๐	ร้อยละ ผู้เข้าร่วม โครงการ	คนในชุมชนได้ อนุรักษ์ วัฒนธรรมการ ฟ้อนรำ	กองการศึกษา	
๗	โครงการอนุรักษ์ วัฒนธรรมประเพณี บวงสรวงพญาศรีสัต นาคราช	เพื่อสืบสานงานประ เพณีประจำจังหวัด	เด็กเยาวชนและ ประชาชนทั่วไป	๑๐,๐๐๐	๑๐,๐๐๐	๑๐,๐๐๐	๑๐,๐๐๐	๑๐,๐๐๐	ร้อยละ ผู้เข้าร่วม โครงการ	ได้รับการสืบสาน ประเพณีประจำ จังหวัด	กองการศึกษา	
๘	โครงการส่งเสริม ประเพณีไหลเรือไฟ	เพื่อสืบสานงานประ เพณีประจำท้องถิ่น	จัดทำเรือไฟอำเภอ ปลาปาก	๖๐,๐๐๐	๖๐,๐๐๐	๖๐,๐๐๐	๖๐,๐๐๐	๖๐,๐๐๐	ก่อสร้างเรือไฟ	สืบสานประเพณี ท้องถิ่น	กองการศึกษา	
๙	อุดหนุนโครงการจัด งานเฉลิมพระ ชนมพรรษา ๑๒ สิงหาคมหาราชินี	ประชาชนได้รำลึกใน พระกรุณาธิคุณ	อุดหนุนเทศบาล ตำบลปลาปาก	๕,๐๐๐	๕,๐๐๐	๕,๐๐๐	๕,๐๐๐	๕,๐๐๐	ประชาชน ร้อยละ ๘๐ ได้รำลึกใน พระ กรุณาธิคุณ	ประชาชนมีส่วน ในการรำลึกใน พระกรุณาธิคุณ	สำนักงานปลัด	

ที่	โครงการ	วัตถุประสงค์	เป้าหมาย (ผลผลิตของ โครงการ)	งบประมาณและที่ผ่านมา					ตัวชี้วัด (KPI)	ผลที่คาดว่าจะ ได้รับ	หน่วยงาน รับผิดชอบหลัก
				๒๕๖๖ (บาท)	๒๕๖๗ (บาท)	๒๕๖๘ (บาท)	๒๕๖๙ (บาท)	๒๕๗๐ (บาท)			
๑๐	อุดหนุนโครงการจัด งานวันปียิมหาราช ๒๓ ตุลาคม	ประชาชนได้รำลึกใน พระกรุณาธิคุณ	อุดหนุนเทศบาล ตำบลปลาปาก	๒,๕๐๐	๒,๕๐๐	๒,๕๐๐	๒,๕๐๐	๒,๕๐๐	ประชาชน ร้อยละ ๘๐ ได้สำนึกใน พระ กรุณาธิคุณ	ประชาชนมีส่วน ในการรำลึกใน พระกรุณาธิคุณ	สำนักงานปลัด
๑๑	อุดหนุนโครงการจัด งานเฉลิมพระเกียรติ สมเด็จพระเจ้าอยู่หัว ๖๗ พรรษา ๒๘ กรกฎาคม	ประชาชนได้รำลึกใน พระกรุณาธิคุณ	อุดหนุนเทศบาล ตำบลปลาปาก	๓๐,๐๐๐	๓๐,๐๐๐	๓๐,๐๐๐	๓๐,๐๐๐	๓๐,๐๐๐	ประชาชน ร้อยละ ๘๐ ได้สำนึกใน พระ กรุณาธิคุณ	ประชาชนมีส่วน ในการรำลึกใน พระกรุณาธิคุณ	สำนักงานปลัด
๑๒	อุดหนุนโครงการจัด งานวันคล้ายวันเฉลิม พระชนมพรรษา พระบาทสมเด็จพระ ปรมินทรมหาภูมิพล อดุลยเดช บรมนาถ บพิตร วันชาติ และ วันพ่อแห่งชาติ	ประชาชนได้รำลึกใน พระกรุณาธิคุณ	อุดหนุนเทศบาล ตำบลปลาปาก	๕,๐๐๐	๕,๐๐๐	๕,๐๐๐	๕,๐๐๐	๕,๐๐๐	ประชาชน ร้อยละ ๘๐ ได้สำนึกใน พระ กรุณาธิคุณ	ประชาชนมีส่วน ในการรำลึกใน พระกรุณาธิคุณ	สำนักงานปลัด

ที่	โครงการ	วัตถุประสงค์	เป้าหมาย (ผลผลิตของ โครงการ)	งบประมาณและที่ผ่านมา						ตัวชี้วัด (KPI)	ผลที่คาดว่าจะได้รับ	หน่วยงาน รับผิดชอบหลัก
				๒๕๖๖ (บาท)	๒๕๖๗ (บาท)	๒๕๖๘ (บาท)	๒๕๖๙ (บาท)	๒๕๗๐ (บาท)				
๑๓	อุดหนุนโครงการจัดงานวันคล้ายวันสวรรคต พระบาทสมเด็จพระปรเมนทรมหาอานันทมหิดล พระอัฐมรามาธิบดินทร	ประชาชนได้รำลึกในพระกรุณาธิคุณ	อุดหนุนเทศบาลตำบลปาก	๕,๐๐๐	๕,๐๐๐	๕,๐๐๐	๕,๐๐๐	๕,๐๐๐	ประชาชนร้อยละ ๘๐ ได้สำนึกในพระกรุณาธิคุณ	ประชาชนมีส่วนร่วมในการรำลึกในพระกรุณาธิคุณ	สำนักงานปลัด	
๑๔	อุดหนุนโครงการจัดงานวันคล้ายวันพระราชสมภพสมเด็จพระราชินีสุทิดาฯ	ประชาชนได้รำลึกในพระกรุณาธิคุณ	อุดหนุนเทศบาลตำบลปาก	๕,๐๐๐	๕,๐๐๐	๕,๐๐๐	๕,๐๐๐	๕,๐๐๐	ประชาชนร้อยละ ๘๐ ได้สำนึกในพระกรุณาธิคุณ	ประชาชนมีส่วนร่วมในการรำลึกในพระกรุณาธิคุณ	สำนักงานปลัด	
๑๕	โครงการอบรมให้ความรู้เกี่ยวกับการประกอบพิธีกรรมทางศาสนาและประเพณีท้องถิ่น	เพื่อให้ประชาชนได้รู้และสามารถเป็นผู้ช่วยประกอบพิธีกรรมทางศาสนาและประเพณีท้องถิ่นได้	จำนวน ๒ ครั้ง	๑๐,๐๐๐	-	-	-	๑๐,๐๐๐	จำนวนผู้เข้าร่วมโครงการ	ประชาชนได้รู้และสามารถเป็นผู้ช่วยประกอบพิธีกรรมทางศาสนาและประเพณีท้องถิ่นได้	กองการศึกษา	

ที่	โครงการ	วัตถุประสงค์	เป้าหมาย (ผลผลิตของ โครงการ)	งบประมาณและที่ผ่านมา					ตัวชี้วัด (KPI)	ผลที่คาดว่าจะได้รับ	หน่วยงาน รับผิดชอบหลัก
				๒๕๖๖ (บาท)	๒๕๖๗ (บาท)	๒๕๖๘ (บาท)	๒๕๖๙ (บาท)	๒๕๗๐ (บาท)			
๑๖	โครงการอนุรักษ์ วัฒนธรรมงาน นมัสการพระธาตุ มหาชัย	เพื่อสืบสานงานประ เพณีประจำท้องถิ่น	เด็กเยาวชนและ ประชาชนทั่วไป	๕,๐๐๐	๕,๐๐๐	๕,๐๐๐	๕,๐๐๐	๕,๐๐๐	ร้อยละ ผู้เข้าร่วม โครงการ	ได้รับการสืบสาน ประเพณีประจำ ท้องถิ่น	กองการศึกษา
แผนงานศาสนาวัฒนธรรมและนันทนาการ : งานกีฬาและนันทนาการ											
๑๗	โครงการกีฬาสา สัมพันธ์องค์กร ปกครองส่วนท้องถิ่น อำเภอปลวก	เพื่อสร้างกิจกรรมให้ เกิดความสัมพันธ์ที่ดี ต่อกัน	ผู้บริหาร,สมาชิกสภา ,พนักงานส่วนตำบล และพนักงานจ้าง	๕๐,๐๐๐	๕๐,๐๐๐	๕๐,๐๐๐	๕๐,๐๐๐	๕๐,๐๐๐	ผู้เข้าร่วม โครงการ	พนักงานส่วน ตำบลเกิดเครือ ข่ายในการทำงาน	สนง.ปลัด
๑๘	โครงการกีฬาต้านยา เสพติดองค์กร บริหารส่วนตำบล หนองฮี	เพื่อส่งเสริมให้เด็ก เยาวชนและ ประชาชนทั่วไปหัน มาออกกำลังกาย	เด็ก เยาวชนและ ประชาชนในพื้นที่ ตำบลหนองฮี ทั้ง หมู่บ้าน	๑๒๐,๐๐๐	๑๒๐,๐๐๐	๑๒๐,๐๐๐	๑๒๐,๐๐๐	๑๒๐,๐๐๐	ผู้เข้าร่วม กิจกรรม	เด็ก เยาวชนและ ประชาชนทั่วไป หันมาออกกำลังกาย	กองสวัสดิ การสังคม
รวม จำนวน ๑๘ โครงการ				๖๔๔,๕๐๐	๖๓๔,๕๐๐	๖๓๔,๕๐๐	๖๓๔,๕๐๐	๖๔๔,๕๐๐			

รายละเอียดโครงการพัฒนา

แผนพัฒนาท้องถิ่น (พ.ศ. ๒๕๖๖ - ๒๕๗๐)

องค์การบริหารส่วนตำบลหนองฮี อำเภอปลาปาก จังหวัดนครพนม

ก. ยุทธศาสตร์จังหวัดที่ ๕ การพัฒนาสังคมและคุณภาพชีวิตเพื่อสร้างความสุขอย่างยั่งยืน

ข. ยุทธศาสตร์การพัฒนาของ อปท. ในเขตพื้นที่จังหวัด ยุทธศาสตร์การพัฒนาด้านการบริหารจัดการแหล่งน้ำ และสิ่งแวดล้อม

๔ ยุทธศาสตร์การพัฒนาขององค์การบริหารส่วนตำบลหนองฮีที่ ๔ ยุทธศาสตร์การพัฒนาด้านทรัพยากรธรรมชาติและสิ่งแวดล้อม

๔.๑ แผนงานการเกษตร : งานเกษตร (แนวทางการส่งเสริมฟื้นฟูทรัพยากรธรรมชาติและสิ่งแวดล้อม)

แบบ ผ. ๐๒

ที่	โครงการ	วัตถุประสงค์	เป้าหมาย (ผลผลิตของโครงการ)	งบประมาณและที่ผ่านมา					ตัวชี้วัด (KPI)	ผลที่คาดว่าจะได้รับ	หน่วยงาน รับผิดชอบหลัก
				๒๕๖๖ (บาท)	๒๕๖๗ (บาท)	๒๕๖๘ (บาท)	๒๕๖๙ (บาท)	๒๕๗๐ (บาท)			
๑	ก่อสร้างรั้ว/แนวเขต โดยรอบที่สาธารณะ บ้านนาสะเดา หมู่ที่ ๓	เพื่อป้องกันที่สาธารณะ ที่สาธารณะ ประโยชน์ป่าช้า บ้าน โพนทัน หมู่ที่ ๓	ล้อมรั้วที่สาธารณะ ประโยชน์ป่าช้า บ้าน โพนทัน หมู่ที่ ๓	๓๐๐,๐๐๐	๒๐๐,๐๐๐	๑๐๐,๐๐๐	๑๐๐,๐๐๐	๑๐๐,๐๐๐	พื้นที่ก่อสร้าง	ทราบแนวเขตที่ สาธารณะที่ ชัดเจน ลดการ บุกรุก	กองช่าง
๒	ก่อสร้างรั้ว/แนวเขต โดยรอบที่สาธารณะ บ้านนาสะเดา หมู่ที่ ๘	เพื่อป้องกันที่สาธารณะ ที่สาธารณะ	ก่อสร้างรั้ว/แนวเขต โดยรอบที่สาธารณะ บ้านนาสะเดา หมู่ที่ ๘	๓๐๐,๐๐๐	๒๐๐,๐๐๐	๑๐๐,๐๐๐	๑๐๐,๐๐๐	๑๐๐,๐๐๐	พื้นที่ก่อสร้าง	ทราบแนวเขตที่ สาธารณะที่ ชัดเจน ลดการ บุกรุก	กองช่าง
๓	ล้อมรั้วที่สาธารณะ ประโยชน์ ป่าช้า บ้าน โพนทันกลาง หมู่ที่ ๙	เพื่อป้องกันที่สาธารณะ ที่สาธารณะ	ล้อมรั้วที่สาธารณะ ประโยชน์ ป่าช้า บ้าน โพนทันกลาง หมู่ที่ ๙	๓๐๐,๐๐๐	๒๐๐,๐๐๐	๑๐๐,๐๐๐	๑๐๐,๐๐๐	๑๐๐,๐๐๐	พื้นที่ก่อสร้าง	ทราบแนวเขตที่ สาธารณะที่ ชัดเจน ลดการ บุกรุก	กองช่าง

ที่	โครงการ	วัตถุประสงค์	เป้าหมาย (ผลผลิตของโครงการ)	งบประมาณและที่ผ่านมา					ตัวชี้วัด (KPI)	ผลที่คาดว่าจะได้รับ	หน่วยงาน รับผิดชอบหลัก
				๒๕๖๖ (บาท)	๒๕๖๗ (บาท)	๒๕๖๘ (บาท)	๒๕๖๙ (บาท)	๒๕๗๐ (บาท)			
๔	ก่อสร้างรั้ว/แนวเขต โดยรอบตอมปูตา บ้านกรุงใหม่ หมู่ที่ ๑๐	เพื่อป้องกันการบุกรุก ที่สาธารณะ	ก่อสร้างรั้ว/แนวเขต โดยรอบตอมปูตา บ้านกรุงใหม่ หมู่ที่ ๑๐	๓๐๐,๐๐๐	๒๐๐,๐๐๐	๑๐๐,๐๐๐	๑๐๐,๐๐๐	๑๐๐,๐๐๐	พื้นที่ก่อสร้าง	ทราบแนวเขตที่ สาธารณะที่ ชัดเจน ลดการ บุกรุก	กองช่าง
๕	ปรับปรุงภูมิทัศน์ ภายในหมู่บ้าน	เพื่อปรับปรุงภูมิทัศน์ ภายในหมู่บ้าน	ปรับปรุงภูมิทัศน์ ภายในหมู่บ้าน (หน้า บ้านสวย หลังบ้าน สวน) ตำบลหนองฮี	๕๐,๐๐๐	๕๐,๐๐๐	๕๐,๐๐๐	๕๐,๐๐๐	๕๐,๐๐๐	หมู่บ้านที่เข้า ร่วมโครงการ	เพื่อให้หมู่บ้าน เป็นระเบียบเรียบร้อย สวยงาม	สนง.ปลัด
๖	สอบเขตรังวัดที่ดิน สาธารณะ ในเขตความ รับผิดชอบของ อบต.หนองฮี	เพื่อป้องกันการบุกรุก ที่สาธารณะ	ที่สาธารณะภายใน ตำบลหนองฮี	๑๐๐,๐๐๐	๑๐๐,๐๐๐	๑๐๐,๐๐๐	๑๐๐,๐๐๐	๑๐๐,๐๐๐	หมู่บ้านที่เข้า ร่วมโครงการ	ป้องกันการบุกรุก ที่สาธารณะ	กองช่าง
๗	วางท่อเพื่อปลูกต้นไม้ บ้านโพ้นต้นกลาง หมู่ที่ ๙	เพื่อปรับปรุงภูมิทัศน์ ภายในหมู่บ้าน	วางท่อเพื่อปลูกต้นไม้ บ้านโพ้นต้นกลาง หมู่ที่ ๙	๕๐,๐๐๐	๕๐,๐๐๐	-	-	-	พื้นที่วางท่อ ปลูกต้นไม้	เพื่อให้หมู่บ้าน เป็นระเบียบเรียบร้อย สวยงาม	สนง.ปลัด
๘	สอบเขตรังวัดที่ดิน สาธารณะ ในเขตความ รับผิดชอบของ อบต.หนองฮี	เพื่อป้องกันการบุกรุก ที่สาธารณะ	ที่สาธารณะภายใน ตำบลหนองฮี	๑๐๐,๐๐๐	๑๐๐,๐๐๐	๑๐๐,๐๐๐	๑๐๐,๐๐๐	๑๐๐,๐๐๐	หมู่บ้านที่เข้า ร่วมโครงการ	ป้องกันการบุกรุก ที่สาธารณะ	กองช่าง

ที่	โครงการ	วัตถุประสงค์	เป้าหมาย (ผลผลิตของโครงการ)	งบประมาณและที่ผ่านมา					ตัวชี้วัด (KPI)	ผลที่คาดว่าจะได้รับ	หน่วยงาน รับผิดชอบหลัก
				๒๕๖๖ (บาท)	๒๕๖๗ (บาท)	๒๕๖๘ (บาท)	๒๕๖๙ (บาท)	๒๕๗๐ (บาท)			
๙	ก่อสร้างรั้วบริเวณ ลานออกกำลังกาย บ้านหนองฮี หมู่ที่ ๑๑	เพื่อให้เกิดความ ปลอดภัย	ก่อสร้างรั้วบริเวณ ลานออกกำลังกาย บ้านหนองฮี หมู่ที่ ๑๑	๑๐๐,๐๐๐	๑๐๐,๐๐๐	๑๐๐,๐๐๐	-	-	พื้นที่ก่อสร้าง	ประชาชนเกิด ความปลอดภัย	กองช่าง
<b>รวม จำนวน ๙ โครงการ</b>				๑,๖๐๐,๐๐๐	๑,๒๐๐,๐๐๐	๗๕๐,๐๐๐	๖๕๐,๐๐๐	๖๕๐,๐๐๐			

รายละเอียดโครงการพัฒนา

แผนพัฒนาท้องถิ่น (พ.ศ. ๒๕๖๖ - ๒๕๗๐)

องค์การบริหารส่วนตำบลหนองฮี อำเภอปลวกปาก จังหวัดนครพนม

ก. ยุทธศาสตร์จังหวัดที่ ๕ การพัฒนาสังคมและคุณภาพชีวิตเพื่อสร้างความสุขอย่างยั่งยืน

ข. ยุทธศาสตร์การพัฒนาของ อบท. ในเขตพื้นที่จังหวัด ยุทธศาสตร์การพัฒนาการบริหารจัดการแหล่งน้ำ และสิ่งแวดล้อม

๔ ยุทธศาสตร์การบริหารส่วนตำบลหนองฮีที่ ๔ ยุทธศาสตร์การพัฒนาด้านทรัพยากรธรรมชาติและสิ่งแวดล้อม

๔.๓ แผนงานการเกษตร (งานอนุรักษ์แหล่งน้ำและป่าไม้)

แบบ ผ. ๐๒

ที่	โครงการ	วัตถุประสงค์	เป้าหมาย (ผลผลิตของโครงการ)	งบประมาณและที่ผ่านมา				ตัวชี้วัด (KPI)	ผลที่คาดว่าจะ จะได้รับ	หน่วยงาน รับผิดชอบหลัก
				๒๕๖๖ (บาท)	๒๕๖๗ (บาท)	๒๕๖๘ (บาท)	๒๕๖๙ (บาท)			
๑	ฟื้นฟูพัฒนาลำน้ำ คูคลอง	เพื่อให้แหล่งน้ำ สะอาดรักษา สิ่งแวดล้อมและ พัฒนาคุณภาพชีวิต	ลำน้ำ คูคลองในพื้นที ตำบลหนองฮี	๕๐,๐๐๐	๕๐,๐๐๐	๕๐,๐๐๐	๕๐,๐๐๐	๕๐,๐๐๐	จำนวนแหล่ง น้ำที่ดำเนินการ ชีวิต	กองช่าง
๒	จัดซื้อพันธุ์ไม้ยืนต้น ศพด. ทนงฮี	เพื่อนำไปปลูกให้ พื้นที่ศพด. รมรินทร์เย็น สบาย	พันธุ์ไม้ยืนต้น จำนวน ๒๐ ต้น	-	-	๕,๐๐๐	-	-	จำนวนพันธุ์ไม้ ศพด. มีต้นไม้ใหญ่ ทำให้มีความร่มรื่น เย็นสบาย	กองการศึกษา
๓	โครงการปลูกป่าตาม พระราชดำริ	เพื่อให้คนรู้จัก ประโยชน์ของป่าและ มีส่วนร่วมการ อนุรักษ์ป่าภาวะโลกร ร้อน	พื้นที่สาธารณ ประโยชน์ในเขต ตำบลหนองฮี	๒๐,๐๐๐	๒๐,๐๐๐	๒๐,๐๐๐	๒๐,๐๐๐	๒๐,๐๐๐	อบต. มี ธรรมชาติและ สิ่งแวดล้อมที่ดี ขึ้น	สำนักงานปลัด และมีปริมาณพื้นที่ ป่าสาธารณะเพิ่ม มากขึ้น

ที่	โครงการ	วัตถุประสงค์	เป้าหมาย (ผลผลิตของโครงการ)	งบประมาณและที่ผ่านมา					ตัวชี้วัด (KPI)	ผลที่คาดว่าจะได้รับ	หน่วยงาน รับผิดชอบหลัก
				๒๕๖๖ (บาท)	๒๕๖๗ (บาท)	๒๕๖๘ (บาท)	๒๕๖๙ (บาท)	๒๕๗๐ (บาท)			
๔	โครงการอนุรักษ์พันธุกรรมพืชอันเนื่องมาจากพระราชดำริสมเด็จพระราชินีนาถรำลึกแด่สมเด็จพระราชินีสุทิดาฯ สยามบรมราชกุมารี	เพื่อเป็นการปกป้องพื้นที่ป่าธรรมชาติดั้งเดิมให้คงอยู่สืบต่อไป	องค์การบริหารส่วนตำบลหนองฮี, หมู่บ้านทั้ง ๑๒ หมู่บ้านของตำบลหนองฮี รวมถึงโรงเรียนและหน่วยงานต่างๆในพื้นที่ที่มีความพร้อมที่จะเข้าร่วมโครงการฯ	๑๐๐,๐๐๐	๑๐๐,๐๐๐	๑๐๐,๐๐๐	๑๐๐,๐๐๐	๑๐๐,๐๐๐	ร้อยละของจำนวนผู้เข้าร่วมโครงการ	ป่าได้รับการปกปักรักษาพื้นที่ป่าธรรมชาติดั้งเดิมให้คงอยู่สืบต่อไป	สำนักปลัด
<b>รวม จำนวน ๔ โครงการ</b>				๑๗๐,๐๐๐	๑๗๐,๐๐๐	๑๗๐,๐๐๐	๑๗๕,๐๐๐	๑๗๐,๐๐๐			

รายละเอียดโครงการพัฒนา

แผนพัฒนาท้องถิ่น (พ.ศ. ๒๕๖๖ - ๒๕๗๐)

องค์การบริหารส่วนตำบลหนองฮี อำเภอปลาปาก จังหวัดนครพนม

ก. ยุทธศาสตร์จังหวัดที่ ๕ การพัฒนาสังคมและคุณภาพชีวิตเพื่อสร้างความสุขอย่างยั่งยืน

ข. ยุทธศาสตร์การพัฒนาของ อบท. ในเขตพื้นที่จังหวัด ยุทธศาสตร์การพัฒนาด้านสังคม

๕ ยุทธศาสตร์การพัฒนาขององค์การบริหารส่วนตำบลหนองฮีที่ ๕ ยุทธศาสตร์การพัฒนาด้านสังคม

๕.๑ แผนงานรักษาความสงบภายใน(แนวทางการป้องกันบรรเทาสาธารณภัยในสังคมปลอดภัยในชีวิตและทรัพย์สิน/ลดอุบัติเหตุจากรถทางบก)

แบบ ผ.๐๒

ที่	โครงการ	วัตถุประสงค์	เป้าหมาย (ผลผลิตของโครงการ)	งบประมาณและที่ผ่านมา					ตัวชี้วัด (KPI)	ผลที่คาดว่าจะได้รับ	หน่วยงานรับผิดชอบหลัก
				๒๕๖๖ (บาท)	๒๕๖๗ (บาท)	๒๕๖๘ (บาท)	๒๕๖๙ (บาท)	๒๕๗๐ (บาท)			
๑	โครงการเสริมสร้างความรู้เกี่ยวกับ อัคคีภัยและการป้องกันอัคคีภัยแก่ประชาชน	เพื่อให้ความรู้เกี่ยวกับอัคคีภัยและการป้องกันอัคคีภัยแก่ประชาชน	ประชาชนตำบลหนองฮี	๓๐,๐๐๐	๓๐,๐๐๐	๓๐,๐๐๐	๓๐,๐๐๐	๓๐,๐๐๐	จำนวนของประชาชนที่เข้าร่วมโครงการ	ประชาชนมีความรู้เกี่ยวกับอัคคีภัยและการป้องกันอัคคีภัย	สนง.ปลัด
๒	ติดตั้งกล้องวงจรปิด	เพื่อรักษาความปลอดภัยในชีวิตและทรัพย์สินของประชาชน	ติดตั้งกล้องวงจรปิด หมู่ที่ ๑ ๒,๕,๗,๘,๙,๑๑,๑๒	๒๐๐,๐๐๐	๓๐๐,๐๐๐	๓๐๐,๐๐๐	๒๐๐,๐๐๐	๓๐๐,๐๐๐	พื้นที่ติดตั้งกล้องวงจรปิด	มีมาตรการรักษาความปลอดภัยในชีวิตและทรัพย์สินของประชาชน	กองช่าง/ หน่วยงานอื่นที่เกี่ยวข้อง
๓	โครงการอำนวยความสะดวกภัยทางถนนเทศบาลปีใหม่	เพื่อให้บริการประชาชนที่สัญจรไปมาในช่วงเทศกาล	ประชาชนที่สัญจรไปมาในช่วงเทศกาลได้รับความปลอดภัย	๒๕,๐๐๐	๒๕,๐๐๐	๒๕,๐๐๐	๒๕,๐๐๐	๒๕,๐๐๐	ความพึงพอใจในการรับบริการ	ประชาชนได้รับบริการและลดอุบัติเหตุทางถนน	สนง.ปลัด

ที่	โครงการ	วัตถุประสงค์	เป้าหมาย (ผลผลิตของโครงการ)	งบประมาณและที่ผ่านมา					ตัวชี้วัด (KPI)	ผลที่คาดว่าจะได้รับ	หน่วยงาน รับผิดชอบหลัก
				๒๕๖๖ (บาท)	๒๕๖๗ (บาท)	๒๕๖๘ (บาท)	๒๕๖๙ (บาท)	๒๕๗๐ (บาท)			
๔	โครงการอำนวยความสะดวก ความปลอด ภัยทางถนนเทศกาล สงกรานต์	เพื่อให้บริการ ประชาชนที่สัญจรไป มาในช่วงเทศกาล	ประชาชนที่สัญจรไป มาในช่วงเทศกาล ได้รับความปลอดภัย	๒๕,๐๐๐	๒๕,๐๐๐	๒๕,๐๐๐	๒๕,๐๐๐	๒๕,๐๐๐	ความพึงพอใจ ในการรับ บริการ	ประชาชนได้รับ บริการและลด อุบัติเหตุทางถนน	สำนักปลัด
๕	จิตอาสาต้านภัยแล้ง	เพื่อเตรียมความพร้อม ในการป้องกัน และแก้ไขปัญหาภัย แล้ง	จิตอาสาประจำ องค์การบริหารส่วน ตำบลหนองฮี	๑๕,๐๐๐	๑๕,๐๐๐	๑๕,๐๐๐	๑๕,๐๐๐	๑๕,๐๐๐	จำนวน ผู้เข้าร่วม โครงการ	ในพื้นที่ตำบล หนองฮีสามารถ แก้ไขปัญหาภัยแล้ง ได้	สำนักปลัด
๖	โครงการฝึกอบรม ทบทวนชุดปฏิบัติการ จิตอาสาภัยพิบัติ ประจำองค์การ บริหารส่วนตำบล หนองฮี	เพื่อจัดตั้งและฝึก ทบทวนชุดปฏิบัติการ จิตอาสาภัยพิบัติ ประจำองค์การ บริหารส่วนตำบล หนองฮีที่สามารถ ปฏิบัติหน้าที่ช่วยเหลือ เจ้าหน้าที่ช่วยกัน เจ้าพนักงานป้องกัน และบรรเทาสาธารณ ภัย	จิตอาสาภัยพิบัติ ประจำองค์การ บริหารส่วนตำบล หนองฮี	๕๐,๐๐๐	๕๐,๐๐๐	๕๐,๐๐๐	๕๐,๐๐๐	๕๐,๐๐๐	จำนวน ผู้เข้าร่วม โครงการ	จิตอาสาภัยพิบัติ ประจำองค์การ บริหารส่วนตำบล หนองฮีที่สามารถ ปฏิบัติหน้าที่ ช่วยเหลือเจ้า พนักงานป้องกัน และบรรเทาสา ธารณภัยได้อย่างมี ประสิทธิภาพ	สำนักปลัด

ที่	โครงการ	วัตถุประสงค์	เป้าหมาย (ผลผลิตของโครงการ)	งบประมาณและที่ผ่านมา					ตัวชี้วัด (KPI)	ผลที่คาดว่าจะได้รับ	หน่วยงาน รับผิดชอบหลัก
				๒๕๖๖ (บาท)	๒๕๖๗ (บาท)	๒๕๖๘ (บาท)	๒๕๖๙ (บาท)	๒๕๗๐ (บาท)			
๗	รณรงค์ป้องกันไฟป่า และหยุดเผาต่อของซึ่งข้าว	เพื่อลดปัญหา มลภาวะในพื้นที่ที่ ส่งผลกระทบต่อ ประชาชน	แนวทางการป้องกันและ ควบคุมไฟป่ากับผู้นำ ชุมชน พร้อมสร้าง เครือข่ายในการเฝ้า ระวัง	๒๐,๐๐๐	๒๐,๐๐๐	๒๐,๐๐๐	๒๐,๐๐๐	๒๐,๐๐๐	ร้อยละ จำนวน ประชาชน	ประชาชนมี จิตสำนึกในการ รักษาสถิงแวดล้อม และไม่เผาป่าและ ต่อซึ่งข้าว	สำนักปลัด
๘	ฝึกอบรมเพิ่มจำนวน อาสาสมัคร	เพื่อเพิ่มจำนวนอาสา สมัคร	พนักงานส่วนตำบล และ อปพร. ตำบลหนองฮี	๑๐๐,๐๐๐	๑๐๐,๐๐๐	๑๐๐,๐๐๐	๑๐๐,๐๐๐	๑๐๐,๐๐๐	จำนวนอาสา สมัครที่ร่วม กิจกรรม	อาสาสมัครที่ได้รับ ความรู้ในการ ปฏิบัติงาน	สำนักปลัด
๙	ฝึกอบรมอาสาสมัคร ป้องกันภัยพลเรือน	เพื่อทดแทนจำนวน อาสาสมัครป้องกัน ภัยพลเรือน	พนักงานส่วนตำบล และ อปพร. ตำบลหนองฮี	๑๕๐,๐๐๐	๑๕๐,๐๐๐	-	-	-	จำนวน อบรม พร.ที่ร่วม กิจกรรม	อาสาสมัครป้องกัน ภัยพลเรือน ได้รับความรู้ในการ ปฏิบัติงาน	สำนักปลัด
รวม จำนวน ๙ โครงการ				๖๑๕,๐๐๐	๗๑๕,๐๐๐	๕๖๕,๐๐๐	๕๖๕,๐๐๐	๕๖๕,๐๐๐			

รายละเอียดโครงการพัฒนา

แผนพัฒนาท้องถิ่น (พ.ศ. ๒๕๖๖ - ๒๕๗๐)

องค์การบริหารส่วนตำบลหนองฮี อำเภอปลาปาก จังหวัดนครพนม

ก. ยุทธศาสตร์จังหวัดที่ ๕ การพัฒนาสังคมและคุณภาพชีวิตเพื่อสร้างความสุขอย่างยั่งยืน

ข. ยุทธศาสตร์การพัฒนาของ อปท. ในเขตพื้นที่จังหวัด ยุทธศาสตร์การพัฒนาด้านสังคม

๕ ยุทธศาสตร์การบริหารส่วนตำบลหนองฮีที่ ๕ ยุทธศาสตร์การพัฒนาด้านสังคม

๕.๒ แผนงานคณะและชุมชน (งานส่งเสริมและสนับสนุนความเข้มแข็งของชุมชน)

แบบ ผ.๐๒

ที่	โครงการ	วัตถุประสงค์	เป้าหมาย (ผลผลิตของโครงการ)	งบประมาณและที่ผ่านมา					ตัวชี้วัด (KPI)	ผลที่คาดว่าจะได้รับ	หน่วยงาน รับผิดชอบหลัก
				๒๕๖๖ (บาท)	๒๕๖๗ (บาท)	๒๕๖๘ (บาท)	๒๕๖๙ (บาท)	๒๕๗๐ (บาท)			
๑	ติดตั้ง/ซ่อมแซมเสียงตามสาย หมู่ที่ ๑,๒,๓,๔,๕,๖,๗,๘,๙,๑๐,๑๑,๑๒	เพื่อให้ประชาชนได้รับข้อมูลข่าวสารอย่างทั่วถึง	ติดตั้ง/ซ่อมแซมเสียงตามสาย หมู่ที่ ๑,๒,๓,๔,๕,๖,๗,๘,๙,๑๐,๑๑,๑๒	๓๐๐,๐๐๐ (บาท)	๒๐๐,๐๐๐ (บาท)	๒๐๐,๐๐๐ (บาท)	๑๐๐,๐๐๐ (บาท)	๑๐๐,๐๐๐ (บาท)	๑๐๐,๐๐๐ (บาท)	หมู่บ้านที่ได้รับบริการติดตั้งอย่างทั่วถึง	กองช่าง
<b>รวม จำนวน ๑ โครงการ</b>				๓๐๐,๐๐๐	๒๐๐,๐๐๐	๒๐๐,๐๐๐	๑๐๐,๐๐๐	๑๐๐,๐๐๐	๑๐๐,๐๐๐		

รายละเอียดโครงการพัฒนา

แผนพัฒนาท้องถิ่น (พ.ศ. ๒๕๖๖ - ๒๕๗๐)

องค์การบริหารส่วนตำบลหนองฮี อำเภอปลาปาก จังหวัดนครพนม

ก. ยุทธศาสตร์จังหวัดที่ ๕ การพัฒนาสังคมและคุณภาพชีวิตเพื่อสร้างความสุขอย่างยั่งยืน

ข. ยุทธศาสตร์การพัฒนาของ อบต. ในเขตพื้นที่จังหวัด นครศรีธรรมราชพัฒนาตำบลหนองฮี

๕ ยุทธศาสตร์การพัฒนาขององค์การบริหารส่วนตำบลหนองฮีที่ ๕ ยุทธศาสตร์การพัฒนาตำบลสังคม

๕.๓ แผนงานสังคมสงเคราะห์ (งานสวัสดิการสังคมและสังคมสงเคราะห์)

แบบ ผ.๐๒

ที่	โครงการ	วัตถุประสงค์	เป้าหมาย (ผลผลิตของโครงการ)	งบประมาณและที่ผ่านมา					ตัวชี้วัด (KPI)	ผลที่คาดว่าจะได้รับ	หน่วยงาน รับผิดชอบหลัก
				๒๕๖๖ (บาท)	๒๕๖๗ (บาท)	๒๕๖๘ (บาท)	๒๕๖๙ (บาท)	๒๕๗๐ (บาท)			
๑	โครงการรณรงค์ ผู้สูงอายุ	เพื่อแสดงมุทิตาจิตและ ส่งเสริมบทบาทความ สำคัญของผู้สูงอายุ	จำนวนผู้สูงอายุที่เข้า ร่วมกิจกรรมในตำบล หนองฮี	๕๐,๐๐๐	๕๐,๐๐๐	๕๐,๐๐๐	๕๐,๐๐๐	๕๐,๐๐๐	ผู้เข้าร่วม กิจกรรม	ถูกทราบดีเห็น ความสำคัญของ ผู้สูงอายุ	กองสวัสดิ การสังคม
๒	โครงการมหาดไทย ห่วงใย ใส่ใจผู้สูงอายุ	เพื่อดูแลผู้สูงอายุใน เขตตำบลหนองฮี	ผู้สูงอายุในเขตตำบล หนองฮี	๒๐,๐๐๐	๒๐,๐๐๐	๒๐,๐๐๐	๒๐,๐๐๐	๒๐,๐๐๐	ร้อยละของ ผู้สูงอายุที่ ได้รับการดูแล	ผู้สูงอายุได้รับ การดูแล	กองสวัสดิ การสังคม
๓	โครงการ อบต. หนองฮีดูแลใส่ใจ ห่วงใยผู้สูงอายุ	เพื่อส่งเสริมให้ผู้สูงอายุ มีความรู้ด้านดูแล สุขภาพมากขึ้น	ผู้สูงอายุในเขตตำบล หนองฮี	๕๐,๐๐๐	๕๐,๐๐๐	๕๐,๐๐๐	๕๐,๐๐๐	๕๐,๐๐๐	ร้อยละของ ผู้สูงอายุที่ ได้รับการดูแล	ผู้สูงอายุได้รับ การดูแล	กองสวัสดิ การสังคม
๔	โครงการพัฒนา ศักยภาพผู้สูงอายุ	เพื่อพัฒนาศักยภาพ ผู้สูงอายุ	สนับสนุนกิจกรรม ผู้สูงอายุ	๓๐,๐๐๐	๓๐,๐๐๐	๓๐,๐๐๐	๓๐,๐๐๐	๓๐,๐๐๐	กิจกรรม ผู้สูงอายุ	ผู้สูงอายุได้รับ การช่วยเหลือ	กองสวัสดิ การสังคม

ที่	โครงการ	วัตถุประสงค์	เป้าหมาย (ผลผลิตของโครงการ)	งบประมาณและที่ผ่านมา					ตัวชี้วัด (KPI)	ผลที่คาดว่าจะได้รับ	หน่วยงาน รับผิดชอบหลัก
				๒๕๖๖ (บาท)	๒๕๖๗ (บาท)	๒๕๖๘ (บาท)	๒๕๖๙ (บาท)	๒๕๗๐ (บาท)			
๕	พัฒนาศักยภาพกอง บุญสวัสดิการชุมชน	เพื่อพัฒนาองค์ความรู้ ของกลุ่ม	สมาชิกกองบุญ สวัสดิการชุมชนใน ตำบลหนองฮี	๒๐,๐๐๐	๒๐,๐๐๐	๒๐,๐๐๐	๒๐,๐๐๐	๒๐,๐๐๐	กิจกรรม ผู้สูงอายุ	สมาชิก ได้รับ การพัฒนาองค์ ความรู้	กองสวัสดิ การสังคม
๖	พัฒนาศักยภาพ วิสาหกิจชุมชน	เพื่อพัฒนาองค์ความรู้ ของกลุ่ม	สมาชิกกลุ่มวิสาหกิจ ชุมชน	๒๐,๐๐๐	๒๐,๐๐๐	๒๐,๐๐๐	๒๐,๐๐๐	๒๐,๐๐๐	กิจกรรม ผู้สูงอายุ	สมาชิก ได้รับ การพัฒนาองค์ ความรู้	กองสวัสดิ การสังคม
๗	พัฒนาศักยภาพกลุ่ม สตรีตำบลหนองฮี	เพื่อส่งเสริมการจัดกิจ กรรมสร้าง ความเข้มแข็งของบทบาท สตรี	สมาชิกกลุ่มสตรี ตำบลหนองฮี	๕๐,๐๐๐	๕๐,๐๐๐	๕๐,๐๐๐	๕๐,๐๐๐	๕๐,๐๐๐	กิจกรรม ผู้สูงอายุ	กลุ่มสตรีมีความ เข้มแข็ง	กองสวัสดิ การสังคม
๘	โครงการส่งเสริม อาชีพผู้พิการ	เพื่อให้ผู้พิการมีอาชีพ เสริมและเพิ่มรายได้	ผู้พิการตำบลหนองฮี	๓๐,๐๐๐	๓๐,๐๐๐	๓๐,๐๐๐	๓๐,๐๐๐	๓๐,๐๐๐	จำนวน ผู้เข้าร่วม โครงการ	ผู้พิการมีอาชีพ เสริมและเพิ่ม รายได้	กองสวัสดิ การสังคม
๙	โครงการพัฒนา ศักยภาพสภาเด็กและ เยาวชนตำบลหนองฮี	เพื่อพัฒนาศักยภาพ สภาเด็กและเยาวชน ตำบลหนองฮี	คณะกรรมการสภา เด็กและเยาวชน	๓๐,๐๐๐	๓๐,๐๐๐	๓๐,๐๐๐	๓๐,๐๐๐	๓๐,๐๐๐	ร้อยละของ ผู้เข้าร่วม โครงการ	คณะกรรมการ สภาเด็กและ เยาวชน มีศักยภาพมากขึ้น	กองสวัสดิ การสังคม
<b>รวม จำนวน ๙ โครงการ</b>				๓๐๐,๐๐๐	๓๐๐,๐๐๐	๓๐๐,๐๐๐	๓๐๐,๐๐๐	๓๐๐,๐๐๐			

รายละเอียดโครงการพัฒนา

แผนพัฒนาท้องถิ่น (พ.ศ. ๒๕๖๖ - ๒๕๗๐)

องค์การบริหารส่วนตำบลหนองฮี อำเภอปลาปาก จังหวัดนครพนม

ก. ยุทธศาสตร์จังหวัดที่ ๔ การพัฒนาสังคมและคุณภาพชีวิตเพื่อสร้างความสุขอย่างยั่งยืน

ข. ยุทธศาสตร์การพัฒนาของ อปท. ในเขตพื้นที่จังหวัด ยุทธศาสตร์การพัฒนาที่ยั่งยืน

๕ ยุทธศาสตร์การบริหารส่วนตำบลหนองฮีที่ ๕ ยุทธศาสตร์การพัฒนาด้านสังคม

๕.๔ แผนงานและชุมชน (งานส่งเสริมและสนับสนุนความเข้มแข็งชุมชน)

แบบ ผ.๐๒

ที่	โครงการ	วัตถุประสงค์	เป้าหมาย (ผลผลิตของโครงการ)	งบประมาณและที่ผ่านมา					ตัวชี้วัด (KPI)	ผลที่คาดว่าจะได้รับ	หน่วยงานรับผิดชอบหลัก
				๒๕๖๖ (บาท)	๒๕๖๗ (บาท)	๒๕๖๘ (บาท)	๒๕๖๙ (บาท)	๒๕๗๐ (บาท)			
๑	ก่อสร้างศาลา อเนกประสงค์บริเวณ ป่าช้า บ้านฝักอืด หมู่ ที่ ๕	เพื่อให้มีศาลา อเนกประสงค์ที่ใช้ใน การประกอบกิจกรรม ที่สะดวกต่อการใช้งาน	ก่อสร้างศาลา อเนกประสงค์ บริเวณป่าช้า บ้าน ฝักอืด หมู่ที่ ๕	๒๐๐,๐๐๐	๒๐๐,๐๐๐	๒๐๐,๐๐๐	-	พื้นที่ ก่อสร้าง	ประชาชนผู้มาใช้ บริการได้รับความ สะดวกต่อการใช้งาน	กองช่าง	
๒	ก่อสร้างห้องน้ำ บริเวณป่าช้า บ้านฝัก อืด หมู่ที่ ๕	เพื่อให้ประชาชนมี ห้องน้ำที่สะดวกต่อ การใช้งาน	ก่อสร้างห้องน้ำ บริเวณป่าช้า จำนวน ๒ ห้อง บ้านฝักอืด หมู่ที่ ๕	๑๐๐,๐๐๐	๑๐๐,๐๐๐	๑๐๐,๐๐๐	๑๐๐,๐๐๐	พื้นที่ ก่อสร้าง	ประชาชนผู้มาใช้ บริการได้รับความ สะดวกต่อการใช้งาน	กองช่าง	
๓	ก่อสร้างอาคาร อเนกประสงค์ พร้อม ห้องน้ำ บ้านกุ้งเกน หมู่ที่ ๖	เพื่อให้มีศาลา อเนกประสงค์ที่ใช้ใน การประกอบกิจกรรม ที่สะดวกต่อการใช้งาน	ก่อสร้างอาคาร อเนกประสงค์ พร้อมห้องน้ำ บ้าน กุ้งเกน หมู่ที่ ๖	๓๐๐,๐๐๐	๓๐๐,๐๐๐	๓๐๐,๐๐๐	-	พื้นที่ ก่อสร้าง	ประชาชนผู้มาใช้ บริการได้รับความ สะดวกต่อการใช้งาน	กองช่าง	

ที่	โครงการ	วัตถุประสงค์	เป้าหมาย (ผลผลิตของโครงการ)	งบประมาณและที่ผ่านมา						ตัวชี้วัด (KPI)	ผลที่คาดว่าจะได้รับ	หน่วยงานรับผิดชอบหลัก
				๒๕๖๖ (บาท)	๒๕๖๗ (บาท)	๒๕๖๘ (บาท)	๒๕๖๙ (บาท)	๒๕๗๐ (บาท)				
๔	ก่อสร้างห้องน้ำดื่ม บ้านโพนทันกลาง หมู่ที่ ๙	เพื่อให้ประชาชนมีห้องน้ำที่สะดวกต่อการใช้งาน	ก่อสร้างห้องน้ำ ดอนปู่ตา บ้านโพนทันกลาง หมู่ที่ ๙	๖๐,๐๐๐	๖๐,๐๐๐	-	-	-	-	พื้นที่ก่อสร้าง	ประชาชนผู้มาใช้บริการได้รับความสะดวกต่อการใช้งาน	กองช่าง
๕	ต่อเติม/ซ่อมแซม ศาลาคู่ม บ้านหนองฮี หมู่ที่ ๑๑	เพื่อให้มีอาคารที่ใช้ในการประกอบกิจกรรมที่สะดวกต่อการใช้งาน	ต่อเติม/ซ่อมแซม ศาลาคู่ม บ้านหนองฮี หมู่ที่ ๑๑	๑๐๐,๐๐๐	๑๐๐,๐๐๐	๑๐๐,๐๐๐	-	-	-	พื้นที่ซ่อมแซม	ประชาชนผู้มาใช้บริการได้รับความสะดวกต่อการใช้งาน	กองช่าง
๖	ก่อสร้างหลังคาแบบโดมลานออกก้าง ภาย บ้านหนองฮี หมู่ที่ ๑๑	เพื่อให้มีอาคารที่ใช้ในการประกอบกิจกรรมที่สะดวกต่อการใช้งาน	ก่อสร้างหลังคา แบบโดมลานออก ก้างกาย บ้านหนองฮี หมู่ที่ ๑๑	๑๐๐,๐๐๐	๑๐๐,๐๐๐	๑๐๐,๐๐๐	-	-	-	พื้นที่ก่อสร้าง	ประชาชนผู้มาใช้บริการได้รับความสะดวกต่อการใช้งาน	กองช่าง
๗	ก่อสร้างห้องน้ำ บริเวณศาลา อเนกประสงค์ บ้านหนองฮี หมู่ที่ ๑๒	เพื่อให้ประชาชนมีห้องน้ำที่สะดวกต่อการใช้งาน	ก่อสร้างห้องน้ำ บริเวณศาลา อเนกประสงค์ บ้านหนองฮี หมู่ที่ ๑๒	๑๕๐,๐๐๐	๑๕๐,๐๐๐	๑๕๐,๐๐๐	-	-	-	พื้นที่ก่อสร้าง	ประชาชนผู้มาใช้บริการได้รับความสะดวกต่อการใช้งาน	กองช่าง
รวม จำนวน ๗ โครงการ				๑,๐๑๐,๐๐๐	๑,๐๑๐,๐๐๐	๙๕๐,๐๐๐	๑๐๐,๐๐๐	๑๐๐,๐๐๐	๑๐๐,๐๐๐			

รายละเอียดโครงการพัฒนา

แผนพัฒนาท้องถิ่น (พ.ศ. ๒๕๖๖ - ๒๕๗๐)

องค์การบริหารส่วนตำบลหนองฮี อำเภอปลาปาก จังหวัดนครพนม

ก. ยุทธศาสตร์จังหวัดที่ ๕ การพัฒนาสังคมและคุณภาพชีวิตเพื่อสร้างความสุขอย่างยั่งยืน

ข. ยุทธศาสตร์การพัฒนาของ อปท. ในเขตพื้นที่จังหวัด ยุทธศาสตร์การพัฒนาต้นสังกัด

๖ ยุทธศาสตร์การพัฒนาขององค์การบริหารส่วนตำบลหนองฮีที่ ๖ ยุทธศาสตร์การพัฒนาด้านการสาธารณสุข

๖-๑ แผนงานสาธารณสุข (งานบริการสาธารณสุขและงานสาธารณสุขอื่น)

แบบ ผ.๐๒

ที่	โครงการ	วัตถุประสงค์	เป้าหมาย (ผลผลิตของโครงการ)	งบประมาณและที่ผ่านมา					ตัวชี้วัด (KPI)	ผลที่คาดว่าจะได้รับ	หน่วยงาน รับผิดชอบหลัก
				๒๕๖๖ (บาท)	๒๕๖๗ (บาท)	๒๕๖๘ (บาท)	๒๕๖๙ (บาท)	๒๕๗๐ (บาท)			
๑	โครงการบริหารจัดการขยะในชุมชนตำบลหนองฮี	เพื่อให้ประชาชนได้รู้จักวิธีการกำจัดขยะอย่างถูกวิธี	ประชาชนตำบลหนองฮี	๒๐๐,๐๐๐	๒๐๐,๐๐๐	๒๐๐,๐๐๐	๒๐๐,๐๐๐	๒๐๐,๐๐๐	ร้อยละผู้เข้าร่วมโครงการ	ประชาชนได้รู้จักวิธีการกำจัดขยะอย่างถูกวิธี	สำนักปลัด
๒	โครงการตามพระราชดำริด้านสาธารณสุข	เพื่อดำเนินงานโครงการพระราชดำริด้านสาธารณสุขในพื้นที่	ประชาชนในตำบลหนองฮี	๒๔๐,๐๐๐	๒๔๐,๐๐๐	๒๔๐,๐๐๐	๒๔๐,๐๐๐	๒๔๐,๐๐๐	จำนวนผู้เข้าร่วมโครงการ	ดำเนินงานโครงการพระราชดำริด้านสาธารณสุขในพื้นที่ตำบลหนองฮี	สำนักปลัด

ที่	โครงการ	วัตถุประสงค์	เป้าหมาย (ผลผลิตของโครงการ)	งบประมาณและที่ผ่านมา						ตัวชี้วัด (KPI)	ผลที่คาดว่าจะได้รับ	หน่วยงาน รับผิดชอบหลัก
				๒๕๖๖ (บาท)	๒๕๖๗ (บาท)	๒๕๖๘ (บาท)	๒๕๖๙ (บาท)	๒๕๗๐ (บาท)				
๓	โครงการชาวหนองฮี ร่วมใจป้องกันโรค ไข้เลือดออก	เพื่อป้องกันและ แก้ไขปัญหาโรค ไข้เลือดออก	ประชาชนในตำบล หนองฮี	๑๐๐,๐๐๐	๑๐๐,๐๐๐	๑๐๐,๐๐๐	๑๐๐,๐๐๐	๑๐๐,๐๐๐	จำนวน ผู้เข้าร่วม โครงการ	ป้องกันและ แก้ไขปัญหาโรค ไข้เลือดออก	สำนักปลัด	
๔	โครงการบริการ ระบบบริการ การแพทย์ฉุกเฉิน	เพื่อช่วยเหลือ ประชาชนการ บริการการแพทย์ ฉุกเฉินได้ทันต่อ เหตุการณ์	ประชาชนในตำบล หนองฮี	๓๐๐,๐๐๐	๓๐๐,๐๐๐	๓๐๐,๐๐๐	๓๐๐,๐๐๐	๓๐๐,๐๐๐	จำนวน ผู้เข้าร่วม โครงการ	ประชาชน ได้รับบริการ การแพทย์ ฉุกเฉินได้ทันต่อ เหตุการณ์	สำนักปลัด	
๕	โครงการป้องกันโรค พิษสุนัขบ้า	เพื่อลดอัตราการ ตายของสัตว์และ ป้องกันการแพร่ ระบาดของโรคจาก สัตว์มาสู่คน	วัดขึ้นป้องกันโรคพิษ สุนัขบ้าในตำบล หนองฮี	๗๐,๐๐๐	๗๐,๐๐๐	๗๐,๐๐๐	๗๐,๐๐๐	๗๐,๐๐๐	ร้อยละของ สัตว์ที่ได้รับ วัคซีน	ป้องกันการ แพร่ระบาดของ โรคจากสัตว์มา สู่คน	สำนักปลัด	
๖	ป้องกันและระงับ โรคติดต่อ	เพื่อให้ประชาชน ตระหนักถึงการป้อง ควบคุมโรคติดต่อ	ประชาชนตำบล หนองฮี	๓๐,๐๐๐	๓๐,๐๐๐	๓๐,๐๐๐	๓๐,๐๐๐	๓๐,๐๐๐	ร้อยละ ผู้เข้าร่วม โครงการ	ประชาชน ตระหนักถึง การป้อง ควบคุม โรคติดต่อ	สำนักปลัด	

ที่	โครงการ	วัตถุประสงค์	เป้าหมาย (ผลผลิตของโครงการ)	งบประมาณและที่ผ่านมา					ตัวชี้วัด (KPI)	ผลที่คาดว่าจะได้รับ	หน่วยงาน รับผิดชอบหลัก
				๒๕๖๖ (บาท)	๒๕๖๗ (บาท)	๒๕๖๘ (บาท)	๒๕๖๙ (บาท)	๒๕๗๐ (บาท)			
๗	ฝึกอบรมครูผู้ช่วย ปฏิบัติการฉุกเฉิน เบื้องต้น	เพื่อพัฒนาองค์ ความรู้ ระดับพื้นฐานให้ อาสาสมัครกู้ชีพใน พื้นที่	อาสาสมัครกู้ชีพ ตำบลหนองฮี	๕๐,๐๐๐	๕๐,๐๐๐	๕๐,๐๐๐	๕๐,๐๐๐	๕๐,๐๐๐	ร้อยละ ผู้เข้าร่วม โครงการ	อาสาสมัครกู้ ชีพในพื้นที่มี องค์ความรู้ ระดับพื้นฐาน เพิ่มขึ้น	สำนักปลัด
๘	โครงการส่งเสริมการ คัดแยกขยะในศพท.	เพื่อส่งเสริมให้เด็ก ปฐมวัยตระหนักถึง การรักษา สิ่งแวดล้อม	ปีละ ๑ ครั้ง	๑๐,๐๐๐	๑๐,๐๐๐	๑๐,๐๐๐	๑๐,๐๐๐	๑๐,๐๐๐	ร้อยละ ๗๐ ของเด็ก ปฐมวัยที่เข้า ร่วม	เด็กปฐมวัย ร้อยละ ๗๐ คัดแยกแยก ขยะได้ถูกต้อง	กองการศึกษา
๙	โครงการส่งเสริมให้ เด็กมีสุขภาพปาก และฟันที่ดี	เพื่อส่งเสริมให้เด็ก ปฐมวัยตระหนักถึง การดูแลสุขภาพ ปากและฟัน	ปีละ ๑ ครั้ง	๒๐,๐๐๐	๒๐,๐๐๐	๒๐,๐๐๐	๒๐,๐๐๐	๒๐,๐๐๐	จำนวนเด็ก ปฐมวัยที่เข้า ร่วมโครงการ	เด็กปฐมวัย ตระหนักถึง ความสำคัญ ของการดูแล สุขภาพปาก และฟัน	กองการศึกษา
๑๐	โครงการป้องกัน อุบัติเหตุ อุบัติภัยใน เด็กปฐมวัย	เพื่อให้ครูและเด็ก รู้จักวิธีป้องกัน อุบัติเหตุและ อุบัติเหตุที่อาจจะ เกิดขึ้น	จำนวน ๑ ครั้ง/ปี	๑๐,๐๐๐	๑๐,๐๐๐	๑๐,๐๐๐	๑๐,๐๐๐	๑๐,๐๐๐	จำนวนเด็ก ปฐมวัยที่เข้า ร่วมโครงการ	เด็กและ บุคลากรรู้ วิธีการป้องกัน อุบัติเหตุและ อุบัติเหตุ อุบัติภัย	กองการศึกษา

ที่	โครงการ	วัตถุประสงค์	เป้าหมาย (ผลผลิตของโครงการ)	งบประมาณและที่ผ่านมา						ตัวชี้วัด (KPI)	ผลที่คาดว่าจะได้รับ	หน่วยงาน รับผิดชอบหลัก
				๒๕๖๖ (บาท)	๒๕๖๗ (บาท)	๒๕๖๘ (บาท)	๒๕๖๙ (บาท)	๒๕๗๐ (บาท)	รวม			
๑๑	โครงการประชุม พยาบาลและการกุ ชีพพื้นฐาน	เพื่อให้ครูมีความรู้ เกี่ยวกับโครงการ ประชุมพยาบาลและ การกุชีพพื้นฐาน	จำนวน ๑ ครั้ง/ปี	๑๐,๐๐๐	๑๐,๐๐๐	๑๐,๐๐๐	๑๐,๐๐๐	๑๐,๐๐๐	จำนวน ผู้เข้าร่วม โครงการ	ครูมีความรู้ เกี่ยวกับ โครงการประชุม พยาบาลและ การกุชีพ พื้นฐานมาก ยิ่งขึ้น	กองการศึกษา	
๑๒	โครงการตลาด สะอาดอาหาร ปลอดภัย	เพื่อพัฒนาตลาดให้ สะอาด อาหารถูก สุกสุกสะอาด ปลอดภัย	ตลาดสดชุมชนหนองฮี	๓๐,๐๐๐	๓๐,๐๐๐	๓๐,๐๐๐	๓๐,๐๐๐	๓๐,๐๐๐	จำนวน ผู้เข้าร่วม โครงการ	พัฒนาตลาดให้ สะอาด อาหาร สุกสุกสะอาด ปลอดภัย	สำนักปลัด	
๑๓	จัดหาอุปกรณ์ออก กำลังกายพร้อมลาน ที่ตั้ง	เพื่อส่งเสริมการ ออกกำลังกายของ ประชาชนในพื้นที่	อุปกรณ์ออกกำลังกาย พร้อมลานที่ตั้ง หมู่ที่ ๓, ๕, ๗, ๘, ๙, ๑๐, ๑๒	๗๐๐,๐๐๐	๕๐๐,๐๐๐	๔๐๐,๐๐๐	๓๐๐,๐๐๐	๒๐๐,๐๐๐	อุปกรณ์ออก กำลังกาย	ประชาชนมี สุขภาพ ร่างกายแข็งแรง	กองช่าง	
รวม จำนวน ๑๓ โครงการ				๑,๗๗๐,๐๐๐	๑,๕๗๐,๐๐๐	๑,๔๗๐,๐๐๐	๑,๓๗๐,๐๐๐	๑,๒๗๐,๐๐๐				

รายละเอียดโครงการพัฒนา

แผนพัฒนาท้องถิ่น (พ.ศ. ๒๕๖๖ - ๒๕๗๐)

องค์การบริหารส่วนตำบลหนองฮี อำเภอปลาปาก จังหวัดนครพนม

ก. ยุทธศาสตร์จังหวัดที่ ๕ การพัฒนาสังคมและคุณภาพชีวิตเพื่อสร้างความสุขอย่างยั่งยืน

ข. ยุทธศาสตร์การพัฒนาของ อบท. ในเขตพื้นที่จังหวัด ยุทธศาสตร์การพัฒนาด้านสังคม

๗ ยุทธศาสตร์การบริหารส่วนตำบลหนองฮีที่ ๗ ยุทธศาสตร์การพัฒนาด้านส่งเสริม การเมือง การบริหาร การปกครอง การบริหารจัดการ

๗.๑ แผนงานคณะและชุมชน (งานส่งเสริมและสนับสนุนความเข้มแข็งชุมชน)

แบบ ผ.๐๒

ที่	โครงการ	วัตถุประสงค์	เป้าหมาย (ผลผลิตของโครงการ)	งบประมาณและที่ผ่านมา					ตัวชี้วัด (KPI)	ผลที่คาดว่าจะได้รับ	หน่วยงาน รับผิดชอบหลัก
				๒๕๖๖ (บาท)	๒๕๖๗ (บาท)	๒๕๖๘ (บาท)	๒๕๖๙ (บาท)	๒๕๗๐ (บาท)			
๑	โครงการอบรม ประชาธิปไตยและการ มีส่วนร่วมทางการเมือง	เพื่อให้ประชาชนมี ความรู้ด้านการ ปกครองตามระบอบ ประชาธิปไตย	ประชาชนในพื้นที่ ตำบลหนองฮี	๒๐,๐๐๐	๒๐,๐๐๐	๒๐,๐๐๐	๒๐,๐๐๐	๒๐,๐๐๐	จำนวน ผู้เข้าร่วม โครงการ	ประชาชนมี ความรู้ด้านการ ปกครองตาม ระบอบ ประชาธิปไตย	สำนักปลัด
๒	พัฒนาเว็บไซต์ อบต. หนองฮี	เพื่อพัฒนาระบบ สารสนเทศและฐาน ข้อมูลพร้อมทั้งเป็นการ ประชาสัมพันธ์ข้อมูล ของ อบต.หนองฮี	หน่วยงานมีเว็บไซต์ที่ มีประ สิทธิภาพ	๗,๐๐๐	๗,๐๐๐	๗,๐๐๐	๗,๐๐๐	๗,๐๐๐	การจัดทำ เว็บไซต์	ประชาชนได้รับ ทราบข้อมูล ต่างๆของอบต.มี ช่องทางของ ช่องทางการ เผยแพร่ข่าวสาร ต่างๆเพิ่มขึ้น	สำนักปลัด

ที่	โครงการ	วัตถุประสงค์	เป้าหมาย (ผลผลิตของโครงการ)	งบประมาณและที่ผ่านมา						ตัวชี้วัด (KPI)	ผลที่คาดว่าจะได้รับ	หน่วยงาน รับผิดชอบหลัก
				๒๕๖๖ (บาท)	๒๕๖๗ (บาท)	๒๕๖๘ (บาท)	๒๕๖๙ (บาท)	๒๕๗๐ (บาท)				
๓	โครงการพัฒนาบุคลากร อบต.หนองฮี	เพื่อเพิ่มประสิทธิภาพ การทำงานในหน้าที่ ของพนักงาน อบต.	พนักงานส่วนตำบล ครู ผดต. และพนักงาน จ้าง	๑๐๐,๐๐๐	๑๐๐,๐๐๐	๑๐๐,๐๐๐	๑๐๐,๐๐๐	๑๐๐,๐๐๐	พนักงานที่ เข้าร่วม กิจกรรม	พนักงานมีความรู้ เกี่ยวกับงานใน หน้าที่มากขึ้น	สำนักปลัด	
๔	โครงการเสริมสร้าง คุณธรรม จริยธรรม ของพนักงาน อบต. หนองฮี	ส่งเสริมให้พนักงาน อบต. มีคุณธรรม จริยธรรม และรักษา วินัยในการทำงาน	พนักงานส่วนตำบล ครู ผดต. และพนักงาน จ้าง	๓๐,๐๐๐	๓๐,๐๐๐	๓๐,๐๐๐	๓๐,๐๐๐	๓๐,๐๐๐	พนักงานที่ เข้าร่วม กิจกรรม	พนักงานที่เข้า ร่วมโครงการมี ความตระหนัก ถึงคุณธรรม จริยธรรมและ รักษาวินัยในการ ทำงานมากขึ้น	สำนักปลัด	
๕	สานสัมพันธ์บุคลากรใน อบต.หนองฮี	เพื่อให้บุคลากรในอบต. มีความสามัคคี และ สร้างวัฒนธรรม องค์กรที่ดี	พนักงานส่วนตำบล ครู ผดต. และพนักงาน จ้าง	๒๐,๐๐๐	๒๐,๐๐๐	๒๐,๐๐๐	๒๐,๐๐๐	๒๐,๐๐๐	พนักงานที่ เข้าร่วม กิจกรรม	พนักงาน อบต. มี ความสามัคคี	สำนักปลัด	
๖	โครงการศึกษาดูงาน เพื่อพัฒนาศักยภาพ ผู้บริหาร สมาชิกสภา, พนักงานส่วนตำบล ,ถูกจ้าง และผู้นำชุมชน ในตำบลหนองฮี	เพื่อเพิ่มศักยภาพใน การทำงานและเป็น แนวทางในการบริหาร จัดการบ้านเมืองที่ดี	ศึกษาดูงานนอกสถานที่	๕๐๐,๐๐๐	๔๕๐,๐๐๐	๔๐๐,๐๐๐	๓๕๐,๐๐๐	๓๐๐,๐๐๐	จำนวน ผู้เข้าร่วม โครงการ	ผู้บริหาร,สมาชิก สภาพนักงาน ส่วนตำบล,ลูกจ้าง และผู้นำชุมชน ได้รับความรู้	สำนักปลัด	

ที่	โครงการ	วัตถุประสงค์	เป้าหมาย (ผลผลิตของโครงการ)	งบประมาณและที่ผ่านมา					ตัวชี้วัด (KPI)	ผลที่คาดว่าจะได้รับ	หน่วยงาน รับผิดชอบหลัก
				๒๕๖๖ (บาท)	๒๕๖๗ (บาท)	๒๕๖๘ (บาท)	๒๕๖๙ (บาท)	๒๕๗๐ (บาท)			
๗	โครงการทบทวนแผนชุมชนเพื่อการบูรณาการสู่แผนพัฒนาท้องถิ่น	เพื่อจัดเก็บข้อมูลในการปรับปรุงแผนพัฒนาท้องถิ่น	เก็บข้อมูลประชาคมทั้ง ๑๒ หมู่บ้าน ในตำบลหนองฮี	๓๐,๐๐๐	๓๐,๐๐๐	๓๐,๐๐๐	๓๐,๐๐๐	๓๐,๐๐๐	ผู้เข้าร่วมโครงการ	ได้ข้อมูลที่เป็นปัจจุบันต่อการเปลี่ยนแปลง การเปลี่ยนแปลง เหมาะสมแก่การ ปรับใช้และ พัฒนาท้องถิ่น	สำนักปลัด
๘	ศูนย์ปฏิบัติการร่วมในการช่วยเหลือประชาชนของ อบท. ระดับอำเภอ	เพื่อให้บริการข้อมูลข่าวสารการจัดซื้อจัดจ้างอำเภอปลาปาก	ศูนย์ปฏิบัติการร่วมในการช่วยเหลือประชาชนของ อบท. ระดับอำเภอ	๒๖,๐๐๐	๒๖,๐๐๐	๒๖,๐๐๐	๒๖,๐๐๐	๒๖,๐๐๐	จำนวนผู้มาขอรับบริการ	มีศูนย์ให้บริการ ข้อมูลข่าวสารระดับอำเภอ	สำนักปลัด
๙	โครงการตามนโยบายรัฐบาล จังหวัด อำเภอ	เพื่อให้สอดคล้องตามนโยบายรัฐบาล จังหวัด อำเภอ	ประชาชนตำบลหนองฮี	๑๐๐,๐๐๐	๕๐,๐๐๐	๕๐,๐๐๐	๕๐,๐๐๐	๕๐,๐๐๐	จำนวนผู้เข้าร่วมโครงการ	การมีส่วนร่วมระหว่างภาครัฐและประชาชนในท้องถิ่น	สำนักปลัด
รวม จำนวน ๙ โครงการ				๔๓๓,๐๐๐	๗๓๓,๐๐๐	๖๘๓,๐๐๐	๖๘๓,๐๐๐	๖๓๓,๐๐๐			

บัญชีโครงการที่เกินศักยภาพขององค์กรปกครองส่วนท้องถิ่นที่ใช้สำหรับการประสานแผนพัฒนาท้องถิ่น

## แบบ ผ.๐๒/๒

รายละเอียดโครงการพัฒนา

แผนพัฒนาท้องถิ่น (พ.ศ. ๒๕๖๖ - ๒๕๗๐)

สำหรับ องค์กรปกครองส่วนท้องถิ่นดำเนินการ

องค์การบริหารส่วนตำบลหนองฮี อำเภอปลาปาก จังหวัดนครพนม

รายละเอียดโครงการพัฒนา

แผนพัฒนาท้องถิ่น (พ.ศ. ๒๕๖๖ - ๒๕๗๐)

สำหรับ โครงการที่เกี่ยวกับคุณภาพขององค์การปกครองส่วนท้องถิ่นที่ใช้สำหรับบริการประชาชนแผนพัฒนาท้องถิ่น

องค์การบริหารส่วนตำบลหนองฮี อำเภอปลาปาก จังหวัดนครพนม

ก. ยุทธศาสตร์จังหวัดที่ ๕ การพัฒนาสังคมและคุณภาพชีวิตเพื่อสร้างความสุขอย่างยั่งยืน

ข. ยุทธศาสตร์การพัฒนาของ อบท. ในเขตพื้นที่จังหวัด ยุทธศาสตร์การพัฒนาตำบลโครงสร้างพื้นฐาน

๑. ยุทธศาสตร์การพัฒนาขององค์การบริหารส่วนตำบลหนองฮีที่ ๑ ยุทธศาสตร์การพัฒนาตำบลโครงสร้างพื้นฐาน

๑.๑ แผนงานอุตสาหกรรมและการโยธา : งานก่อสร้างโครงสร้างพื้นฐาน (แนวทางการพัฒนาเส้นทางคมนาคม/ไฟฟ้า/น้ำประปา)

แบบ ผ.๐๒/๒

ที่	โครงการ	วัตถุประสงค์	เป้าหมาย (ผลผลิตของโครงการ)	งบประมาณและที่ผ่านมา					ตัวชี้วัด (KPI)	ผลที่คาดว่าจะได้รับ	หน่วยงาน ที่จะขอ ประสาน
				๒๕๖๖ (บาท)	๒๕๖๗ (บาท)	๒๕๖๘ (บาท)	๒๕๖๙ (บาท)	๒๕๗๐ (บาท)			
๑	ก่อสร้างถนน คอนกรีตเสริม เหล็ก สายหนอง ขาม ๒ ถึง ถนน ปลาปาก หมู่ที่ ๒	เพื่อให้ประชาชน มีถนนในการ คมนาคมสะดวก และรวดเร็ว	ก่อสร้างถนน คอนกรีตเสริมเหล็ก สายหนองขาม ๒ ถึง ถนนปลาปาก กว้าง ๕ เมตร ยาว ๑,๖๕๐ เมตร หนา ๐.๑๕ เมตร	-	-	-	-	-	ระยะทาง ความกว้าง ความยาว หรือพื้นที่ เฉลี่ยของ ถนน	กรมส่งเสริม การปกครอง ท้องถิ่น	
๒	ก่อสร้างถนน คอนกรีตเสริม เหล็ก สายบ้าน จุกเตย ถึง บ้าน นาดอกไม้ หมู่ที่ ๔	เพื่อให้ประชาชน มีถนนในการ คมนาคมสะดวก และรวดเร็ว	ก่อสร้างถนน คอนกรีตเสริมเหล็ก สายบ้านจุกเตย ถึง บ้านนาดอกไม้ กว้าง ๕ เมตร ยาว ๑,๖๐๐ เมตร หนา ๐.๑๕ เมตร	-	-	-	-	-	ระยะทาง ความกว้าง ความยาว หรือพื้นที่ เฉลี่ยของ ถนน	กรมส่งเสริม การปกครอง ท้องถิ่น	

ที่	โครงการ	วัตถุประสงค์	เป้าหมาย (ผลผลิตของโครงการ)	งบประมาณและที่ผ่านมา						ตัวชี้วัด (KPI)	ผลที่คาดว่าจะได้รับ	หน่วยงาน ที่จะขอ ประสาน
				๒๕๖๖ (บาท)	๒๕๖๗ (บาท)	๒๕๖๘ (บาท)	๒๕๖๙ (บาท)	๒๕๗๐ (บาท)				
๓	ก่อสร้างถนน คอนกรีตเสริม เหล็กสายบายพาส หมู่ที่ ๕	เพื่อให้ประชาชน มีถนนในการ คมนาคมสะดวก และรวดเร็ว	ก่อสร้างถนน คอนกรีตเสริมเหล็ก สายบายพาส กว้าง ๕ เมตร ยาว ๑,๓๖๐ เมตร หนา ๐.๑๕ เมตร	-	-	-	-	-	ระยะทาง ความกว้าง ความยาว หรือพื้นที่ เฉลี่ยของ ถนน	ประชาชนมีถนน ในการคมนาคม สะดวกและ รวดเร็ว	กรมส่งเสริม การปกครอง ท้องถิ่น	
๔	ก่อสร้างถนน คอนกรีตเสริม เหล็ก สายบ้านกุง โกน ถึง วัดป่า หมู่ที่ ๖	เพื่อให้ประชาชน มีถนนในการ คมนาคมสะดวก และรวดเร็ว	ก่อสร้างถนน คอนกรีตเสริมเหล็ก สายบ้านกุงโกน ถึง วัดป่า กว้าง ๕ เมตร ยาว ๓,๑๔๐ เมตร หนา ๐.๑๕ เมตร	-	-	-	-	-	ระยะทาง ความกว้าง ความยาว หรือพื้นที่ เฉลี่ยของ ถนน	ประชาชนมีถนน ในการคมนาคม สะดวกและ รวดเร็ว	กรมส่งเสริม การปกครอง ท้องถิ่น	
๕	ก่อสร้างถนน คอนกรีตเสริม เหล็ก สายบ้านกุง โกน ถึง บ้านจุก เตย หมู่ที่ ๖	เพื่อให้ประชาชน มีถนนในการ คมนาคมสะดวก และรวดเร็ว	ก่อสร้างถนน คอนกรีตเสริมเหล็ก สายบ้านกุงโกน ถึง บ้านจุกเตย กว้าง ๕ เมตร ยาว ๑,๘๑๐ เมตร หนา ๐.๑๕ เมตร	-	-	-	-	-	ระยะทาง ความกว้าง ความยาว หรือพื้นที่ เฉลี่ยของ ถนน	ประชาชนมีถนน ในการคมนาคม สะดวกและ รวดเร็ว	กรมส่งเสริม การปกครอง ท้องถิ่น	

ที่	โครงการ	วัตถุประสงค์	เป้าหมาย (ผลผลิตของโครงการ)	งบประมาณและที่ผ่านมา					ตัวชี้วัด (KPI)	ผลที่คาดว่าจะได้รับ	หน่วยงาน ที่จะขอ ประสาน
				๒๕๖๖ (บาท)	๒๕๖๗ (บาท)	๒๕๖๘ (บาท)	๒๕๖๙ (บาท)	๒๕๗๐ (บาท)			
๖	เสริมผิวถนน Asphaltic Concret หมู่ที่ ๖,๑๐ บ้านกงเอน	เพื่อให้ประชาชน มีถนนในการคมนาคมสะดวก และรวดเร็ว	เสริมผิวถนน Asphaltic Concret หมู่ที่ ๖,๑๐ กว้าง ๔ เมตร ยาว ๑,๕๐๐ เมตร หนา ๐.๐๕ เมตร	๒,๑๘๙,๔๐๐	-	-	-	-	ระยะทาง ความกว้าง ความยาว หรือพื้นที่ เฉลี่ยของ ถนน	ประชาชนมีถนน ในการคมนาคม สะดวกและ รวดเร็ว	กรมส่งเสริม การปกครอง ท้องถิ่น
๗	ก่อสร้างถนน คอนกรีตเสริม เหล็ก สายหลังวัด ป่าหนองฮี หมู่ที่ ๑๒	เพื่อให้ประชาชน มีถนนในการคมนาคมสะดวก และรวดเร็ว	ก่อสร้างถนน คอนกรีตเสริมเหล็ก สายหลังวัดป่าหนองฮี กว้าง ๔ เมตร ยาว ๑,๖๕๐ เมตร หนา ๐.๑๕ เมตร	๓,๕๖๔,๙๐๐	-	-	-	-	ระยะทาง ความกว้าง ความยาว หรือพื้นที่ เฉลี่ยของ ถนน	ประชาชนมีถนน ในการคมนาคม สะดวกและ รวดเร็ว	กรมส่งเสริม การปกครอง ท้องถิ่น
๘	เสริมผิวถนน Asphaltic Concret พื้น คอนกรีตเสริม สาย บ้านโพ้นถิ่น หมู่ที่ ๓ ไปบ้านหนอง กอกคูณ หมู่ที่ ๗	เพื่อให้ประชาชน มีถนนในการคมนาคมสะดวก และรวดเร็ว	เสริมผิวถนน Asphaltic Concret พื้นคอนกรีตเสริม กว้าง ๖.๐๐ เมตร ยาว ๒,๐๐๐ เมตร หนา ๐.๐๕ เมตร หรือปริมาณงานไม่น้อยกว่า ๑๒,๐๐๐ ตารางเมตร	๔,๔๗๓,๐๐๐	-	-	-	-	ระยะทาง ความกว้าง ความยาว หรือพื้นที่ เฉลี่ยของ ถนน	ประชาชนมีถนน ในการคมนาคม สะดวกและ รวดเร็ว	กรมส่งเสริม การปกครอง ท้องถิ่น

ที่	โครงการ	วัตถุประสงค์	เป้าหมาย (ผลผลิตของโครงการ)	งบประมาณและที่ผ่านมา					ตัวชี้วัด (KPI)	ผลที่คาดว่าจะได้รับ	หน่วยงาน ที่ขอ ประสาน
				๒๕๖๖ (บาท)	๒๕๖๗ (บาท)	๒๕๖๘ (บาท)	๒๕๖๙ (บาท)	๒๕๗๐ (บาท)			
๙	เสริมผิวถนน Asphaltic Concret พื้นคอนกรีตเดิม สายบ้านหนองฮี หมู่ที่ ๑ สายบ้านนาย ประทีป ถึง บ้าน นางละออง	เพื่อให้ประชาชน สามารถสัญจร ไปมาได้สะดวก	เสริมผิวถนน Asphaltic Concret พื้นคอนกรีตเดิม สายบ้านหนองฮี หมู่ที่ ๑ สายบ้านนาย ประทีป ถึง บ้านนาง ละออง	๑,๐๐๐,๐๐๐	๑,๐๐๐,๐๐๐	-	-	-	ระยะทาง ความกว้าง ความยาว หรือพื้นที่ เฉลี่ยของ ถนน	ประชาชนมีถนน ในการคมนาคม สะดวกและ รวดเร็ว	กองช่าง/ หน่วยงานอื่นที่ เกี่ยวข้อง
๑๐	เสริมผิวถนน Asphaltic Concret พื้น คอนกรีตเดิม สาย บ้านหนองฮี หมู่ที่ ๑ สายบ้านนาย กันหา ถึง บ้านนาง เป้	เพื่อให้ประชาชน มีถนนในการ คมนาคมสะดวก และรวดเร็ว	เสริมผิวถนน Asphaltic Concret พื้นคอนกรีตเดิม สายบ้านหนองฮี หมู่ ที่ ๑ สายบ้านนาย กันหา ถึง บ้านนางเป้	๑,๐๐๐,๐๐๐	๑,๐๐๐,๐๐๐	-	-	-	ระยะทาง ความกว้าง ความยาว หรือพื้นที่ เฉลี่ยของ ถนน	ประชาชนมีถนน ในการคมนาคม สะดวกและ รวดเร็ว	กองช่าง/ หน่วยงานอื่นที่ เกี่ยวข้อง

ที่	โครงการ	วัตถุประสงค์	เป้าหมาย (ผลผลิตของโครงการ)	งบประมาณและที่ผ่านมา						ตัวชี้วัด (KPI)	ผลที่คาดว่าจะ จะได้รับ	หน่วยงาน ที่จะขอ ประสาน
				๒๕๖๖ (บาท)	๒๕๖๗ (บาท)	๒๕๖๘ (บาท)	๒๕๖๙ (บาท)	๒๕๗๐ (บาท)				
๑๑	เสริมผิวถนน Asphaltic Concret พื้น คอนกรีตเสริม สาย บ้านหนองฮี หมู่ที่ ๑ สายข้างจอม ทรัพย์เพื่อการ ผลิตบ้านหนองฮี ถึง บ้านนายสงดี	เพื่อปรับปรุง ตลาดสดให้มี คุณภาพ สะอาด ปลอดภัย	เสริมผิวถนน Asphaltic Concret พื้นคอนกรีตเสริม สายบ้านหนองฮี หมู่ ที่ ๑ สายข้างจอม ทรัพย์เพื่อการผลิต บ้านหนองฮี ถึง บ้านนายสงดี	๑,๐๐๐,๐๐๐	๑,๐๐๐,๐๐๐	-	-	-	ระยะทาง ความกว้าง ความยาว หรือพื้นที่ เฉลี่ยของ ถนน	ประชาชนมีถนน ในการคมนาคม สะดวกและ รวดเร็ว	กองช่าง/ หน่วยงานอื่นที่ เกี่ยวข้อง	
๑๒	เสริมผิวถนน Asphaltic Concret พื้น คอนกรีตเสริม สาย บ้านหนองฮี หมู่ที่ ๑ สายบ้านนาย นพดล ถึง บ้าน นางยุพิน	เพื่อให้ประชาชน สามารถสัญจร ไปมาได้สะดวก	เสริมผิวถนน Asphaltic Concret พื้นคอนกรีตเสริม สายบ้านหนองฮี หมู่ ที่ ๑ สายบ้านนาย นพดล ถึง บ้านนาง ยุพิน	๑,๐๐๐,๐๐๐	๑,๐๐๐,๐๐๐	-	-	-	ระยะทาง ความกว้าง ความยาว หรือพื้นที่ เฉลี่ยของ ถนน	ประชาชนมีถนน ในการคมนาคม สะดวกและ รวดเร็ว	กองช่าง/ หน่วยงานอื่นที่ เกี่ยวข้อง	

ที่	โครงการ	วัตถุประสงค์	เป้าหมาย (ผลผลิตของโครงการ)	งบประมาณและที่ผ่านมา						ตัวชี้วัด (KPI)	ผลที่คาดว่าจะ จะได้รับ	หน่วยงาน ที่จะขอ ประสาน
				๒๕๖๖ (บาท)	๒๕๖๗ (บาท)	๒๕๖๘ (บาท)	๒๕๖๙ (บาท)	๒๕๗๐ (บาท)				
๑๓	เสริมผิวถนน Asphaltic Concret พื้น คอนกรีตเสริม หินที่ ๑ สายบ้านนางเพียง ถึง บ้านนายณัฐวุฒิ	เพื่อให้ประชาชน สามารถสัญจร ไปมาได้สะดวก	เสริมผิวถนน Asphaltic Concret พื้นคอนกรีตเสริม บ้านหนองฮี หมู่ที่ ๑ สายบ้านนางเพียง ถึง บ้านนายณัฐวุฒิ	๑,๐๐๐,๐๐๐	๑,๐๐๐,๐๐๐	-	-	-	ระยะทาง ความกว้าง ความยาว หรือพื้นที่ เฉลี่ยของ ถนน	ประชาชนมีถนน ในการคมนาคม สะดวกและ รวดเร็ว	กองช่าง/ หน่วยงานอื่นที่ เกี่ยวข้อง	
๑๔	เสริมผิวถนน Asphaltic Concret พื้น คอนกรีตเสริม บ้าน หนองฮี หมู่ที่ ๑ สายบ้านนายบุญอยู่ ถึง วัดป่าเมธาวิเวก	เพื่อให้ประชาชน มีถนนในการ คมนาคมสะดวก และรวดเร็ว	เสริมผิวถนน Asphaltic Concret พื้นคอนกรีตเสริม บ้านหนองฮี หมู่ที่ ๑ สายบ้านนายบุญอยู่ ถึง วัดป่าเมธาวิเวก	๑,๐๐๐,๐๐๐	๑,๐๐๐,๐๐๐	-	-	-	ระยะทาง ความกว้าง ความยาว หรือพื้นที่ เฉลี่ยของ ถนน	ประชาชนมีถนน ในการคมนาคม สะดวกและ รวดเร็ว	กองช่าง/ หน่วยงานอื่นที่ เกี่ยวข้อง	
๑๕	ก่อสร้างถนน คสล. บ้านหนองฮี หมู่ที่ ๒ สายบ้านนายหนูเถา ถึง กุดอึ้ง	เพื่อให้ประชาชน สามารถสัญจร ไปมาได้สะดวก	ก่อสร้างถนน คสล. บ้านหนองฮี หมู่ที่ ๒ สายบ้านนายหนูเถา ถึง กุดอึ้ง กว้าง ๔ เมตร ยาว ๓,๐๐๐ เมตร	๖,๘๕๐,๐๐๐	๖,๘๕๐,๐๐๐	-	-	-	ระยะทาง ความกว้าง ความยาว หรือพื้นที่ เฉลี่ยของ ถนน	ประชาชนมีถนน ในการคมนาคม สะดวกและ รวดเร็ว	กองช่าง/ หน่วยงานอื่นที่ เกี่ยวข้อง	

ที่	โครงการ	วัตถุประสงค์	เป้าหมาย (ผลผลิตของโครงการ)	งบประมาณและที่ผ่านมา						ตัวชี้วัด (KPI)	ผลที่คาดว่าจะได้รับ	หน่วยงาน ที่จะขอ ประสาน
				๒๕๖๖ (บาท)	๒๕๖๗ (บาท)	๒๕๖๘ (บาท)	๒๕๖๙ (บาท)	๒๕๗๐ (บาท)				
๑๖	ก่อสร้างถนน คสล. บ้านหนองฮี หมู่ที่ ๒ สายข้างนา นายพัฒนา จันทร์ ศรีเมือง ถึง โศกแดง	เพื่อให้ประชาชน มีถนนในการ คมนาคมสะดวก และรวดเร็ว	ก่อสร้างถนน คสล. บ้านหนองฮี หมู่ที่ ๒ สายข้างนา พัฒนา จันทร์ศรีเมือง ถึง โศกแดง ยาว ๕,๐๐๐ เมตร	๑๑,๔๐๐,๐๐๐	๑๑,๔๐๐,๐๐๐	-	-	-	ระยะทาง ความกว้าง ความยาว หรือพื้นที่ เฉลี่ยของ ถนน	ประชาชนมีถนน ในการคมนาคม สะดวกและ รวดเร็ว	กองช่าง/ หน่วยงานอื่นที่ เกี่ยวข้อง	
๑๗	ก่อสร้างถนน คสล. บ้านหนองฮี หมู่ที่ ๒ สายห้วย กระหอย ถึง โศก หนองปลาตุก	เพื่อปรับปรุง ตลาดสดให้มี คุณภาพ สะอาด ปลอดภัย	ก่อสร้างถนน คสล. บ้านหนองฮี หมู่ที่ ๒ สายห้วยกระหอย ถึง โศกหนองปลาตุก กว้าง ๔ เมตร ยาว ๕,๐๐๐ เมตร	๑๑,๔๐๐,๐๐๐	๑๑,๔๐๐,๐๐๐	-	-	-	ระยะทาง ความกว้าง ความยาว หรือพื้นที่ เฉลี่ยของ ถนน	ประชาชนมีถนน ในการคมนาคม สะดวกและ รวดเร็ว	กองช่าง/ หน่วยงานอื่นที่ เกี่ยวข้อง	
๑๘	ก่อสร้างถนน คสล. บ้านหนองฮี หมู่ที่ ๒ สายบายพาส หนองฮี ถึง บ้าน นาสะเดา	เพื่อให้ประชาชน สามารถสัญจร ไปมาได้สะดวก	ก่อสร้างถนน คสล. บ้านหนองฮี หมู่ที่ ๒ สายบายพาส หนอง ฮี ถึง บ้านนาสะเดา กว้าง ๕ เมตร ยาว ๑,๒๐๐ เมตร	๓,๔๒๐,๐๐๐	๓,๔๒๐,๐๐๐	-	-	-	ระยะทาง ความกว้าง ความยาว หรือพื้นที่ เฉลี่ยของ ถนน	ประชาชนมีถนน ในการคมนาคม สะดวกและ รวดเร็ว	กองช่าง/ หน่วยงานอื่นที่ เกี่ยวข้อง	

ที่	โครงการ	วัตถุประสงค์	เป้าหมาย (ผลผลิตของโครงการ)	งบประมาณและที่ผ่านมา						ตัวชี้วัด (KPI)	ผลที่คาดว่าจะได้รับ	หน่วยงาน ที่จะขอ ประสาน
				๒๕๖๖ (บาท)	๒๕๖๗ (บาท)	๒๕๖๘ (บาท)	๒๕๖๙ (บาท)	๒๕๗๐ (บาท)				
๑๙	ก่อสร้างถนน คลส. บ้านหนองฮี หมู่ที่ ๒ สายนามาย สมชาย ถึง ถนน ปลาปาก หนองฮี	เพื่อให้ประชาชน สามารถสัญจร ไปมาได้สะดวก	ก่อสร้างถนน คลส. บ้านหนองฮี หมู่ที่ ๒ สายนามายสมชาย ถึง ถนนปลาปาก หนองฮี ยาว ๑,๕๐๐ เมตร	๔,๒๗๕,๐๐๐	๔,๒๗๕,๐๐๐	-	-	-	ระยะทาง ความกว้าง ความยาว หรือพื้นที่ เฉลี่ยของ ถนน	ประชาชนมีถนน ในการคมนาคม สะดวกและ รวดเร็ว	กองช่าง/ หน่วยงานอื่นที่ เกี่ยวข้อง	
๒๐	เสริมผิวถนน Asphaltic Concret พื้น คอนกรีตเดิม บ้าน หนองฮี หมู่ที่ ๒ สายหน้าวัดดำรง เมธาราม ถึง บ้านนางสาวท กิ มาลี	เพื่อให้ประชาชน สามารถสัญจร ไปมาได้สะดวก	เสริมผิวถนน Asphaltic Concret พื้นคอนกรีตเดิม บ้านหนองฮี หมู่ที่ ๒ สายหน้าวัดดำรง เมธาราม ถึง บ้าน นางสาวท กิมาลี	๑,๐๐๐,๐๐๐	๑,๐๐๐,๐๐๐	-	-	-	ระยะทาง ความกว้าง ความยาว หรือพื้นที่ เฉลี่ยของ ถนน	ประชาชนมีถนน ในการคมนาคม สะดวกและ รวดเร็ว	กองช่าง/ หน่วยงานอื่นที่ เกี่ยวข้อง	

ที่	โครงการ	วัตถุประสงค์	เป้าหมาย (ผลผลิตของโครงการ)	งบประมาณและที่ผ่านมา					ตัวชี้วัด (KPI)	ผลที่คาดว่าจะได้รับ	หน่วยงาน ที่จะขอ ประสาน
				๒๕๖๖ (บาท)	๒๕๖๗ (บาท)	๒๕๖๘ (บาท)	๒๕๖๙ (บาท)	๒๕๗๐ (บาท)			
๒๑	เสริมผิวถนน Asphaltic Concret พื้นคอนกรีตเสริม โปนพื้น หมู่ที่ ๓ สายบ้านนางเนตร อักษร ถึง บ้านนายสุมิตร	เพื่อให้ประชาชนสามารถสัญจรไปมาได้สะดวก	เสริมผิวถนน Asphaltic Concret พื้นคอนกรีตเสริม โปนพื้น หมู่ที่ ๓ สายบ้านนางเนตร อักษร ถึง บ้านนายสุมิตร	๑,๐๐๐,๐๐๐	๑,๐๐๐,๐๐๐	-	-	-	ระยะทาง ความกว้าง ความยาว หรือพื้นที่ เฉลี่ยของ ถนน	กองช่าง/ หน่วยงานอื่นที่ เกี่ยวข้อง	
๒๒	เสริมผิวถนน Asphaltic Concret พื้นคอนกรีตเสริม โปนพื้น หมู่ที่ ๓ สายบ้านจตุร ๔ สายบ้านจตุร ๔ สายบ้านจตุร ๔ ถึง ถนนทางหลวง ๒๒๗๖	เพื่อให้ประชาชนสามารถสัญจรไปมาได้สะดวก	เสริมผิวถนน Asphaltic Concret พื้นคอนกรีตเสริม โปนพื้น หมู่ที่ ๓ สายบ้านจตุร ๔ ถึง ถนนทางหลวง ๒๒๗๖	๗,๒๒๐,๐๐๐	๗,๒๒๐,๐๐๐	-	-	-	ระยะทาง ความกว้าง ความยาว หรือพื้นที่ เฉลี่ยของ ถนน	กองช่าง/ หน่วยงานอื่นที่ เกี่ยวข้อง	
๒๓	ก่อสร้างถนน คล. บ้านหนองกุดม หมู่ที่ ๗ สายบ้านหนองกุดม ถึง บ้านนาดอกไม้	เพื่อให้ประชาชนสามารถสัญจรไปมาได้สะดวก	ก่อสร้างถนน คล. บ้านหนองกุดม หมู่ที่ ๗ สายบ้านหนองกุดม ถึง บ้านนาดอกไม้	๑,๕๐๐,๐๐๐	๑,๕๐๐,๐๐๐	-	-	-	ระยะทาง ความกว้าง ความยาว หรือพื้นที่ เฉลี่ยของ ถนน	กองช่าง/ หน่วยงานอื่นที่ เกี่ยวข้อง	

ที่	โครงการ	วัตถุประสงค์	เป้าหมาย (ผลผลิตของโครงการ)	งบประมาณและที่ผ่านมา					ตัวชี้วัด (KPI)	ผลที่คาดว่าจะได้รับ	หน่วยงาน ที่จะขอ ประสาน
				๒๕๖๖ (บาท)	๒๕๖๗ (บาท)	๒๕๖๘ (บาท)	๒๕๖๙ (บาท)	๒๕๗๐ (บาท)			
๒๔	เสริมผิวถนน Asphaltic Concret พื้น คอนกรีตเดิม บ้านนาสะเดา หมู่ที่ ๘ สายแยก อบต. หนองฮี ถึง บ้านนาเชือก	เพื่อให้ประชาชน สามารถสัญจร ไปมาได้สะดวก	เสริมผิวถนน Asphaltic Concret พื้นคอนกรีตเดิม บ้านนาสะเดา หมู่ที่ ๘ สายแยก อบต. หนองฮี ถึง บ้านนา เชือก กว้าง ๖ เมตร ยาว ๑,๖๐๐ เมตร	๓,๔๖๕,๐๐๐	๓,๔๖๕,๐๐๐	-	-	-	ระยะทาง ความกว้าง ความยาว หรือพื้นที่ เฉลี่ยของ ถนน	ประชาชนมีถนน ในการคมนาคม สะดวกและ รวดเร็ว	กองช่าง/ หน่วยงานอื่นที่ เกี่ยวข้อง
๒๕	เสริมผิวถนน Asphaltic Concret พื้น คอนกรีตเดิม บ้านโพ้นพัน กลาง หมู่ที่ ๙ สายจากถนนนา แอก-หนองญาติ ถึง สะพานบ้าน โนนสวรรค์	เพื่อให้ประชาชน สามารถสัญจร ไปมาได้สะดวก	เสริมผิวถนน Asphaltic Concret พื้น คอนกรีตเดิม บ้านโพ้นพันกลาง หมู่ที่ ๙ สายจาก ถนนนาแอก-หนอง ญาติ ถึง สะพาน บ้านโนนสวรรค์ ยาว ๑,๑๐๐ เมตร	๑,๕๘๘,๕๐๐	๑,๕๘๘,๕๐๐	-	-	-	ระยะทาง ความกว้าง ความยาว หรือพื้นที่ เฉลี่ยของ ถนน	ประชาชนมีถนน ในการคมนาคม สะดวกและ รวดเร็ว	กองช่าง/ หน่วยงานอื่นที่ เกี่ยวข้อง

ที่	โครงการ	วัตถุประสงค์	เป้าหมาย (ผลผลิตของโครงการ)	งบประมาณและที่ผ่านมา						ตัวชี้วัด (KPI)	ผลที่คาดว่าจะได้รับ	หน่วยงาน ที่จะขอ ประสาน
				๒๕๖๖ (บาท)	๒๕๖๗ (บาท)	๒๕๖๘ (บาท)	๒๕๖๙ (บาท)	๒๕๗๐ (บาท)				
๒๖	เสริมผิวถนน Asphaltic Concret พื้น คอนกรีตเดิม บ้านกรุงใหม่ หมู่ที่ ๑๐	เพื่อให้ประชาชน สามารถสัญจร ไปมาได้สะดวก	เสริมผิวถนน Asphaltic Concret พื้นคอนกรีตเดิม บ้านกรุงใหม่ หมู่ที่ ๑๐	๓,๐๐๐,๐๐๐	๓,๐๐๐,๐๐๐	-	-	-	ระยะทาง ความกว้าง ความยาว หรือพื้นที่ เฉลี่ยของ ถนน	ประชาชนมีถนน ในการคมนาคม สะดวกและ รวดเร็ว	กองช่าง/ หน่วยงานอื่นที่ เกี่ยวข้อง	
๒๗	เสริมผิวถนน Asphaltic Concret พื้น คอนกรีตเดิม บ้านหนองฮี หมู่ที่ ๑๒ สายบ้าน หนองฮี หมู่ที่ ๑๒ ถึง บ้านจตุกเตย	เพื่อให้ประชาชน สามารถสัญจร ไปมาได้สะดวก	เสริมผิวถนน Asphaltic Concret พื้นคอนกรีตเดิม บ้านหนองฮี หมู่ที่ ๑๒ สายบ้านหนองฮี หมู่ที่ ๑๒ ถึง บ้าน จตุกเตย	๓,๐๐๐,๐๐๐	๓,๐๐๐,๐๐๐	-	-	-	ระยะทาง ความกว้าง ความยาว หรือพื้นที่ เฉลี่ยของ ถนน	ประชาชนมีถนน ในการคมนาคม สะดวกและ รวดเร็ว	กองช่าง/ หน่วยงานอื่นที่ เกี่ยวข้อง	

ที่	โครงการ	วัตถุประสงค์	เป้าหมาย (ผลผลิตของโครงการ)	งบประมาณและที่ผ่านมา					ตัวชี้วัด (KPI)	ผลที่คาดว่าจะได้รับ	หน่วยงาน ที่จะขอ ประสาน
				๒๕๖๖ (บาท)	๒๕๖๗ (บาท)	๒๕๖๘ (บาท)	๒๕๖๙ (บาท)	๒๕๗๐ (บาท)			
๒๘	เสริมผิวถนน Asphaltic Concret พื้นคอนกรีตเสริมทราย บ้านหนองฮี หมู่ที่ ๑๒ สายสามแยก โรงเรียนมัธยม พัทธรา ถึง บ้านนาย เสนอ	เพื่อให้ประชาชน สามารถสัญจร ไปมาได้สะดวก	เสริมผิวถนน Asphaltic Concret พื้นคอนกรีตเสริม ทราย บ้านหนองฮี หมู่ที่ ๑๒ สายสามแยก โรงเรียนมัธยม พัทธรา ถึง บ้านนาย เสนอ	๓,๐๐๐,๐๐๐	๓,๐๐๐,๐๐๐	-	-	-	ระยะเวลาในการดำเนินงานที่สะดวกและรวดเร็ว	กองช่าง/ หน่วยงานอื่นที่เกี่ยวข้อง	
๒๙	สูบน้ำพลังงานแสงอาทิตย์เพื่อการเกษตร บ้านหนองฮี หมู่ที่ ๑	เพื่อให้ประชาชน สามารถบริหารจัดการตนเองทางด้านพลังงาน และนำไปสู่การลดต้นทุนการใช้พลังงานเพื่อการเกษตร	สูบน้ำพลังงาน แสงอาทิตย์เพื่อการเกษตร แบบ ระบบสูบน้ำพลังงาน แสงอาทิตย์ขนาดไม่น้อยกว่า ๒,๕๐๐ วัตต์ สำหรับระบบเกษตร แบบถังเก็บน้ำ	๕๐๐,๐๐๐	๕๐๐,๐๐๐	-	-	-	การติดตั้งระบบสูบน้ำด้วยพลังงาน แสงอาทิตย์	กองช่าง/ หน่วยงานอื่นที่เกี่ยวข้อง	

ที่	โครงการ	วัตถุประสงค์	เป้าหมาย (ผลผลิตของโครงการ)	งบประมาณและที่ผ่านมา						ตัวชี้วัด (KPI)	ผลที่คาดว่าจะได้รับ	หน่วยงาน ที่จะขอ ประสาน
				๒๕๖๖ (บาท)	๒๕๖๗ (บาท)	๒๕๖๘ (บาท)	๒๕๖๙ (บาท)	๒๕๗๐ (บาท)				
๓๐	สูบน้ำพลังงานแสงอาทิตย์เพื่อการเกษตร บ้านหนองฮี หมู่ที่ ๒ กลุ่มนางสาวขวัญชนก ชื่นผล	เพื่อให้ประชาชนสามารถบริหารจัดการตนเองทางด้านพลังงาน และนำไปสู่การลดต้นทุนการใช้พลังงานเพื่อเกษตรกร	สูบน้ำพลังงานแสงอาทิตย์เพื่อการเกษตร แบบระบบสูบน้ำพลังงานแสงอาทิตย์ขนาดไม่น้อยกว่า ๒,๕๐๐ วัตต์ สำหรับระบบเกษตร แบบถังเก็บน้ำ	๕๐๐,๐๐๐	๕๐๐,๐๐๐	-	-	-	การติดตั้งระบบสูบน้ำด้วยพลังงานแสงอาทิตย์	ประชาชนสามารถบริหารจัดการตนเองทางด้านพลังงาน และนำไปสู่การลดต้นทุนการใช้พลังงานเพื่อเกษตรกร	กองช่าง/ หน่วยงานอื่นที่เกี่ยวข้อง	
๓๑	สูบน้ำพลังงานแสงอาทิตย์เพื่อการเกษตร บ้านหนองฮี หมู่ที่ ๒ กลุ่มนายชัยเดช ตรีโสภากา	เพื่อให้ประชาชนสามารถบริหารจัดการตนเองทางด้านพลังงาน และนำไปสู่การลดต้นทุนการใช้พลังงานเพื่อเกษตรกร	สูบน้ำพลังงานแสงอาทิตย์เพื่อการเกษตร แบบระบบสูบน้ำพลังงานแสงอาทิตย์ขนาดไม่น้อยกว่า ๒,๕๐๐ วัตต์ สำหรับระบบเกษตร แบบถังเก็บน้ำ	๕๐๐,๐๐๐	๕๐๐,๐๐๐	-	-	-	การติดตั้งระบบสูบน้ำด้วยพลังงานแสงอาทิตย์	ประชาชนสามารถบริหารจัดการตนเองทางด้านพลังงาน และนำไปสู่การลดต้นทุนการใช้พลังงานเพื่อเกษตรกร	กองช่าง/ หน่วยงานอื่นที่เกี่ยวข้อง	

ที่	โครงการ	วัตถุประสงค์	เป้าหมาย (ผลผลิตของโครงการ)	งบประมาณและที่ผ่านมา						ตัวชี้วัด (KPI)	ผลที่คาดว่าจะได้รับ	หน่วยงาน ที่จะขอ ประสาน
				๒๕๖๖ (บาท)	๒๕๖๗ (บาท)	๒๕๖๘ (บาท)	๒๕๖๙ (บาท)	๒๕๗๐ (บาท)				
๓๒	สูบน้ำพลังงานแสงอาทิตย์เพื่อการเกษตร บ้านโพ้นัน หมู่ที่ ๓ กลุ่มนางบัวลัย แสนคำ	เพื่อให้ประชาชนสามารถบริหารจัดการตนเองทางด้านพลังงานและนำไปสู่การลดต้นทุนการใช้พลังงานเพื่อการเกษตร	สูบน้ำพลังงานแสงอาทิตย์เพื่อการเกษตร แบบระบบสูบน้ำพลังงานแสงอาทิตย์ขนาดไม่น้อยกว่า ๒,๕๐๐ วัตต์ สำหรับระบบเกษตร แบบถังเก็บน้ำ	๕๐๐,๐๐๐ (บาท)	๕๐๐,๐๐๐ (บาท)	-	-	-	การติดตั้งระบบสูบน้ำด้วยพลังงานแสงอาทิตย์	ประชาชนสามารถบริหารจัดการตนเองทางด้านพลังงานและนำไปสู่การลดต้นทุนการใช้พลังงานเพื่อการเกษตร	กองช่าง/หน่วยงานอื่นที่เกี่ยวข้อง	
๓๓	สูบน้ำพลังงานแสงอาทิตย์เพื่อการเกษตร บ้านโพ้นัน หมู่ที่ ๓ กลุ่มนายบรรทร สุรินทร์	เพื่อให้ประชาชนสามารถบริหารจัดการตนเองทางด้านพลังงานและนำไปสู่การลดต้นทุนการใช้พลังงานเพื่อการเกษตร	สูบน้ำพลังงานแสงอาทิตย์เพื่อการเกษตร แบบระบบสูบน้ำพลังงานแสงอาทิตย์ขนาดไม่น้อยกว่า ๒,๕๐๐ วัตต์ สำหรับระบบเกษตร แบบถังเก็บน้ำ	๕๐๐,๐๐๐ (บาท)	๕๐๐,๐๐๐ (บาท)	-	-	-	การติดตั้งระบบสูบน้ำด้วยพลังงานแสงอาทิตย์	ประชาชนสามารถบริหารจัดการตนเองทางด้านพลังงานและนำไปสู่การลดต้นทุนการใช้พลังงานเพื่อการเกษตร	กองช่าง/หน่วยงานอื่นที่เกี่ยวข้อง	

ที่	โครงการ	วัตถุประสงค์	เป้าหมาย (ผลผลิตของโครงการ)	งบประมาณและที่ผ่านมา					ตัวชี้วัด (KPI)	ผลที่คาดว่าจะได้รับ	หน่วยงาน ที่จะขอ ประสาน
				๒๕๖๖ (บาท)	๒๕๖๗ (บาท)	๒๕๖๘ (บาท)	๒๕๖๙ (บาท)	๒๕๗๐ (บาท)			
๓๔	สูบน้ำพลังงาน แสงอาทิตย์เพื่อ การเกษตร บ้าน โพนทัน หมู่ที่ ๓ กลุ่มนางเซียดำ หอมตัก	เพื่อให้ ประชาชน สามารถบริหาร จัดการตนเอง ทางด้านพลังงาน และนำไปสู่การ ลดต้นทุนการใช้ พลังงานเพื่อ การเกษตร	สูบน้ำพลังงาน แสงอาทิตย์เพื่อการ การเกษตร แบบ ระบบสูบน้ำพลังงาน แสงอาทิตย์ขนาดไม่ น้อยกว่า ๒,๕๐๐ วัตต์ สำหรับระบบ เกษตร แบบถึงเก็บน้ำ	๕๐๐,๐๐๐	๕๐๐,๐๐๐	-	-	-	การติดตั้ง ระบบสูบน้ำด้วย พลังงาน แสงอาทิตย์	ประชาชน สามารถบริหาร จัดการตนเอง ทางด้านพลังงาน และนำไปสู่ การลดต้นทุน การใช้พลังงาน เพื่อการเกษตร	กองช่าง/ หน่วยงานอื่นที่ เกี่ยวข้อง
๓๕	สูบน้ำพลังงาน แสงอาทิตย์ ฝาย น้ำล้นห้วยแคน บ้านโพนทัน หมู่ที่ ๓	เพื่อให้ ประชาชน สามารถบริหาร จัดการตนเอง ทางด้านพลังงาน และนำไปสู่การ ลดต้นทุนการใช้ พลังงานเพื่อ การเกษตร	สูบน้ำพลังงาน แสงอาทิตย์เพื่อการ การเกษตร แบบ ระบบสูบน้ำพลังงาน แสงอาทิตย์ขนาดไม่ น้อยกว่า ๒,๕๐๐ วัตต์ สำหรับระบบ เกษตร แบบถึงเก็บน้ำ	๕๐๐,๐๐๐	๕๐๐,๐๐๐	-	-	-	การติดตั้ง ระบบสูบน้ำด้วย พลังงาน แสงอาทิตย์	ประชาชน สามารถบริหาร จัดการตนเอง ทางด้านพลังงาน และนำไปสู่ การลดต้นทุน การใช้พลังงาน เพื่อการเกษตร	กองช่าง/ หน่วยงานอื่นที่ เกี่ยวข้อง

ที่	โครงการ	วัตถุประสงค์	เป้าหมาย (ผลผลิตของโครงการ)	งบประมาณและที่ผ่านมา					ตัวชี้วัด (KPI)	ผลที่คาดว่าจะได้รับ	หน่วยงาน ที่จะขอ ประสาน
				๒๕๖๖ (บาท)	๒๕๖๗ (บาท)	๒๕๖๘ (บาท)	๒๕๖๙ (บาท)	๒๕๗๐ (บาท)			
๓๖	สูบน้ำพลังงาน แสงอาทิตย์เพื่อ การเกษตร บ้าน จตุรเกษตร หมู่ที่ ๔	เพื่อให้ ประชาชน สามารถบริหาร จัดการตนเอง ทางด้านพลังงาน และนำไปสู่การ ลดต้นทุนการใช้ พลังงานเพื่อ การเกษตร	สูบน้ำพลังงาน แสงอาทิตย์เพื่อการ การเกษตร แบบ ระบบสูบน้ำพลังงาน แสงอาทิตย์ขนาดไม่ น้อยกว่า ๒,๕๐๐ วัตต์ สำหรับระบบ เกษตร แบบถึงเก็บน้ำ	๕๐๐,๐๐๐	๕๐๐,๐๐๐	-	-	-	การติดตั้ง ระบบสูบน้ำด้วย พลังงาน แสงอาทิตย์	ประชาชน สามารถบริหาร จัดการตนเอง ทางด้านพลังงาน และนำไปสู่ การลดต้นทุน การใช้พลังงาน เพื่อการเกษตร	กองช่าง/ หน่วยงานอื่นที่ เกี่ยวข้อง
๓๗	สูบน้ำพลังงาน แสงอาทิตย์เพื่อ การเกษตร บ้าน ฝักอืด หมู่ที่ ๕	เพื่อให้ ประชาชน สามารถบริหาร จัดการตนเอง ทางด้านพลังงาน และนำไปสู่การ ลดต้นทุนการใช้ พลังงานเพื่อ การเกษตร	สูบน้ำพลังงาน แสงอาทิตย์เพื่อการ การเกษตร แบบ ระบบสูบน้ำพลังงาน แสงอาทิตย์ขนาดไม่ น้อยกว่า ๒,๕๐๐ วัตต์ สำหรับระบบ เกษตร แบบถึงเก็บน้ำ	๕๐๐,๐๐๐	๕๐๐,๐๐๐	-	-	-	การติดตั้ง ระบบสูบน้ำด้วย พลังงาน แสงอาทิตย์	ประชาชน สามารถบริหาร จัดการตนเอง ทางด้านพลังงาน และนำไปสู่ การลดต้นทุน การใช้พลังงาน เพื่อการเกษตร	กองช่าง/ หน่วยงานอื่นที่ เกี่ยวข้อง

ที่	โครงการ	วัตถุประสงค์	เป้าหมาย (ผลผลิตของโครงการ)	งบประมาณและที่ผ่านมา						ตัวชี้วัด (KPI)	ผลที่คาดว่าจะได้รับ	หน่วยงาน ที่จะขอ ประสาน
				๒๕๖๖ (บาท)	๒๕๖๗ (บาท)	๒๕๖๘ (บาท)	๒๕๖๙ (บาท)	๒๕๗๐ (บาท)				
๓๘	สูบน้ำพลังงาน แสงอาทิตย์เพื่อ การเกษตร บ้านกุง โกน หมู่ที่ ๖ กลุ่ม นายวีระชัย วัลลา	เพื่อให้ ประชาชน สามารถบริหาร จัดการตนเอง ทางด้านพลังงาน และนำไปสู่การ ลดต้นทุนการใช้ พลังงานเพื่อ การเกษตร	สูบน้ำพลังงาน แสงอาทิตย์เพื่อการ การเกษตร แบบ ระบบสูบน้ำพลังงาน แสงอาทิตย์ขนาดไม่ น้อยกว่า ๒,๕๐๐ วัตต์ สำหรับระบบ เกษตร แบบถึงเก็บน้ำ	๕๐๐,๐๐๐	๕๐๐,๐๐๐	-	-	-	การติดตั้ง ระบบสูบน้ำด้วย พลังงาน แสงอาทิตย์	ประชาชน สามารถบริหาร จัดการตนเอง ทางด้านพลังงาน และนำไปสู่ การลดต้นทุน การใช้พลังงาน เพื่อการเกษตร	กองช่าง/ หน่วยงานอื่นที่ เกี่ยวข้อง	
๓๙	สูบน้ำบาดาลด้วย พลังงาน แสงอาทิตย์ บ้าน กุงโกน หมู่ที่ ๖ ป่า ช้า	เพื่อให้ ประชาชน สามารถบริหาร จัดการตนเอง ทางด้านพลังงาน และนำไปสู่การ ลดต้นทุนการใช้ พลังงานเพื่อ การเกษตร	สูบน้ำพลังงาน แสงอาทิตย์เพื่อการ การเกษตร แบบ ระบบสูบน้ำพลังงาน แสงอาทิตย์ขนาดไม่ น้อยกว่า ๒,๕๐๐ วัตต์ สำหรับระบบ เกษตร แบบถึงเก็บน้ำ	๕๐๐,๐๐๐	๕๐๐,๐๐๐	-	-	-	การติดตั้ง ระบบสูบน้ำด้วย พลังงาน แสงอาทิตย์	ประชาชน สามารถบริหาร จัดการตนเอง ทางด้านพลังงาน และนำไปสู่ การลดต้นทุน การใช้พลังงาน เพื่อการเกษตร	กองช่าง/ หน่วยงานอื่นที่ เกี่ยวข้อง	

ที่	โครงการ	วัตถุประสงค์	เป้าหมาย (ผลผลิตของโครงการ)	งบประมาณและที่ผ่านมา					ตัวชี้วัด (KPI)	ผลที่คาดว่าจะได้รับ	หน่วยงาน ที่จะขอ ประสาน
				๒๕๖๖ (บาท)	๒๕๖๗ (บาท)	๒๕๖๘ (บาท)	๒๕๖๙ (บาท)	๒๕๗๐ (บาท)			
๔๐	สูบน้ำพลังงาน แสงอาทิตย์ บ้าน กุงโกน หมู่ที่ ๖ นายวิระ ประสาน มิตร	เพื่อให้ ประชาชน สามารถบริหาร จัดการตนเอง ทางด้านพลังงาน และนำไปสู่การ ลดต้นทุนการใช้ พลังงานเพื่อ การเกษตร	สูบน้ำพลังงาน แสงอาทิตย์เพื่อการ การเกษตร แบบ ระบบสูบน้ำพลังงาน แสงอาทิตย์ขนาดไม่ น้อยกว่า ๒,๕๐๐ วัตต์ สำหรับระบบ เกษตร แบบดึงเก็บน้ำ	๕๐๐,๐๐๐	-	-	-	-	การติดตั้ง ระบบสูบน้ำด้วย พลังงาน แสงอาทิตย์	ประชาชน สามารถบริหาร จัดการตนเอง ทางด้านพลังงาน และนำไปสู่ การลดต้นทุน การใช้พลังงาน เพื่อการเกษตร	กองช่าง/ หน่วยงานอื่นที่ เกี่ยวข้อง
๔๑	สูบน้ำพลังงาน แสงอาทิตย์ บ้าน กุงโกน หมู่ที่ ๖ นายพรเสนต์ โปธิ นาม	เพื่อให้ ประชาชน สามารถบริหาร จัดการตนเอง ทางด้านพลังงาน และนำไปสู่การ ลดต้นทุนการใช้ พลังงานเพื่อ การเกษตร	สูบน้ำพลังงาน แสงอาทิตย์เพื่อการ การเกษตร แบบ ระบบสูบน้ำพลังงาน แสงอาทิตย์ขนาดไม่ น้อยกว่า ๒,๕๐๐ วัตต์ สำหรับระบบ เกษตร แบบดึงเก็บน้ำ	๕๐๐,๐๐๐	-	-	-	-	การติดตั้ง ระบบสูบน้ำด้วย พลังงาน แสงอาทิตย์	ประชาชน สามารถบริหาร จัดการตนเอง ทางด้านพลังงาน และนำไปสู่ การลดต้นทุน การใช้พลังงาน เพื่อการเกษตร	กองช่าง/ หน่วยงานอื่นที่ เกี่ยวข้อง

ที่	โครงการ	วัตถุประสงค์	เป้าหมาย (ผลผลิตของโครงการ)	งบประมาณและที่ผ่านมา					ตัวชี้วัด (KPI)	ผลที่คาดว่าจะ ได้รับ	หน่วยงาน ที่จะขอ ประสาน
				๒๕๖๖ (บาท)	๒๕๖๗ (บาท)	๒๕๖๘ (บาท)	๒๕๖๙ (บาท)	๒๕๗๐ (บาท)			
๔๒	สูบน้ำพลังงาน แสงอาทิตย์เพื่อ การเกษตร บ้านกุง โกน หมู่ที่ ๖ นาง วาสนา เพ็ชรธรรม รงค์	เพื่อให้ ประชาชน สามารถบริหาร จัดการตนเอง ทางด้านพลังงาน และนำไปสู่การ ลดต้นทุนการใช้ พลังงานเพื่อ การเกษตร	สูบน้ำพลังงาน แสงอาทิตย์เพื่อการ การเกษตร แบบ ระบบสูบน้ำพลังงาน แสงอาทิตย์ขนาดไม่ น้อยกว่า ๒,๕๐๐ วัตต์ สำหรับระบบ เกษตร แบบถังเก็บน้ำ	๕๐๐,๐๐๐	๕๐๐,๐๐๐	-	-	-	การติดตั้ง ระบบสูบน้ำด้วย พลังงาน แสงอาทิตย์	ประชาชน สามารถบริหาร จัดการตนเอง ทางด้านพลังงาน และนำไปสู่ การลดต้นทุน การใช้พลังงาน เพื่อการเกษตร	กองช่าง/ หน่วยงานอื่นที่ เกี่ยวข้อง
๔๓	สูบน้ำพลังงาน แสงอาทิตย์เพื่อ การเกษตร บ้าน หนองกุดชุม หมู่ที่ ๗ กลุ่มนางจันทา สมิตตะ	เพื่อให้ ประชาชน สามารถบริหาร จัดการตนเอง ทางด้านพลังงาน และนำไปสู่การ ลดต้นทุนการใช้ พลังงานเพื่อ การเกษตร	สูบน้ำพลังงาน แสงอาทิตย์เพื่อการ การเกษตร แบบ ระบบสูบน้ำพลังงาน แสงอาทิตย์ขนาดไม่ น้อยกว่า ๒,๕๐๐ วัตต์ สำหรับระบบ เกษตร แบบถังเก็บน้ำ	๕๐๐,๐๐๐	๕๐๐,๐๐๐	-	-	-	การติดตั้ง ระบบสูบน้ำด้วย พลังงาน แสงอาทิตย์	ประชาชน สามารถบริหาร จัดการตนเอง ทางด้านพลังงาน และนำไปสู่ การลดต้นทุน การใช้พลังงาน เพื่อการเกษตร	กองช่าง/ หน่วยงานอื่นที่ เกี่ยวข้อง

ที่	โครงการ	วัตถุประสงค์	เป้าหมาย (ผลผลิตของโครงการ)	งบประมาณและที่ผ่านมา						ตัวชี้วัด (KPI)	ผลที่คาดว่าจะ ได้รับ	หน่วยงาน ที่จะขอ ประสาน
				๒๕๖๖ (บาท)	๒๕๖๗ (บาท)	๒๕๖๘ (บาท)	๒๕๖๙ (บาท)	๒๕๗๐ (บาท)				
๔๔	สูบน้ำพลังงาน แสงอาทิตย์เพื่อ การเกษตร บ้าน หนองกุดชุม หมู่ที่ ๗ กลุ่มนายทอง อินทร์ อรรคสังข์	เพื่อให้ ประชาชน สามารถบริหาร จัดการตนเอง ทางด้านพลังงาน และนำไปสู่การ ลดต้นทุนการใช้ พลังงานเพื่อ การเกษตร	สูบน้ำพลังงาน แสงอาทิตย์เพื่อการ การเกษตร แบบ ระบบสูบน้ำพลังงาน แสงอาทิตย์ขนาดไม่ น้อยกว่า ๒,๕๐๐ วัตต์ สำหรับระบบ เกษตร แบบถึงเก็บน้ำ	๕๐๐,๐๐๐	๕๐๐,๐๐๐	-	-	-	การติดตั้ง ระบบสูบน้ำด้วย พลังงาน แสงอาทิตย์	ประชาชน สามารถบริหาร จัดการตนเอง ทางด้านพลังงาน และนำไปสู่ การลดต้นทุน การใช้พลังงาน เพื่อการเกษตร	กองช่าง/ หน่วยงานอื่นที่ เกี่ยวข้อง	
๔๕	สูบน้ำพลังงาน แสงอาทิตย์เพื่อ การเกษตร บ้าน หนองกุดชุม หมู่ที่ ๗ กลุ่มนาง ประยงค์ กระจรัตน์	เพื่อให้ ประชาชน สามารถบริหาร จัดการตนเอง ทางด้านพลังงาน และนำไปสู่การ ลดต้นทุนการใช้ พลังงานเพื่อ การเกษตร	สูบน้ำพลังงาน แสงอาทิตย์เพื่อการ การเกษตร แบบ ระบบสูบน้ำพลังงาน แสงอาทิตย์ขนาดไม่ น้อยกว่า ๒,๕๐๐ วัตต์ สำหรับระบบ เกษตร แบบถึงเก็บน้ำ	๕๐๐,๐๐๐	๕๐๐,๐๐๐	-	-	-	การติดตั้ง ระบบสูบน้ำด้วย พลังงาน แสงอาทิตย์	ประชาชน สามารถบริหาร จัดการตนเอง ทางด้านพลังงาน และนำไปสู่ การลดต้นทุน การใช้พลังงาน เพื่อการเกษตร	กองช่าง/ หน่วยงานอื่นที่ เกี่ยวข้อง	

ที่	โครงการ	วัตถุประสงค์	เป้าหมาย (ผลผลิตของโครงการ)	งบประมาณและที่ผ่านมา					ตัวชี้วัด (KPI)	ผลที่คาดว่าจะได้รับ	หน่วยงาน ที่จะขอ ประสาน
				๒๕๖๖ (บาท)	๒๕๖๗ (บาท)	๒๕๖๘ (บาท)	๒๕๖๙ (บาท)	๒๕๗๐ (บาท)			
๔๖	สูบน้ำพลังงานแสงอาทิตย์เพื่อการเกษตร บ้านหนองกกคุดม หมู่ที่ ๗ กลุ่มนางทรงหอม ศรีโรยลา	เพื่อให้ประชาชนสามารถบริหารจัดการตนเองทางด้านพลังงานและนำไปสู่การลดต้นทุนการใช้พลังงานเพื่อการเกษตร	สูบน้ำพลังงานแสงอาทิตย์เพื่อการเกษตร แบบระบบสูบน้ำพลังงานแสงอาทิตย์ขนาดไม่น้อยกว่า ๒,๕๐๐ วัตต์ สำหรับระบบเกษตร แบบถังเก็บน้ำ	๕๐๐,๐๐๐	๕๐๐,๐๐๐	-	-	-	การติดตั้งระบบสูบน้ำด้วยพลังงานแสงอาทิตย์	ประชาชนสามารถบริหารจัดการตนเองทางด้านพลังงานและนำไปสู่การลดต้นทุนการใช้พลังงานเพื่อการเกษตร	กองช่าง/หน่วยงานอื่นที่เกี่ยวข้อง
๔๗	สูบน้ำพลังงานแสงอาทิตย์เพื่อการเกษตร บ้านหนองกกคุดม หมู่ที่ ๗ กลุ่มนางสมพันธ์ นวลงาม	เพื่อให้ประชาชนสามารถบริหารจัดการตนเองทางด้านพลังงานและนำไปสู่การลดต้นทุนการใช้พลังงานเพื่อการเกษตร	สูบน้ำพลังงานแสงอาทิตย์เพื่อการเกษตร แบบระบบสูบน้ำพลังงานแสงอาทิตย์ขนาดไม่น้อยกว่า ๒,๕๐๐ วัตต์ สำหรับระบบเกษตร แบบถังเก็บน้ำ	๕๐๐,๐๐๐	๕๐๐,๐๐๐	-	-	-	การติดตั้งระบบสูบน้ำด้วยพลังงานแสงอาทิตย์	ประชาชนสามารถบริหารจัดการตนเองทางด้านพลังงานและนำไปสู่การลดต้นทุนการใช้พลังงานเพื่อการเกษตร	กองช่าง/หน่วยงานอื่นที่เกี่ยวข้อง

ที่	โครงการ	วัตถุประสงค์	เป้าหมาย (ผลผลิตของโครงการ)	งบประมาณและที่ผ่านมา					ตัวชี้วัด (KPI)	ผลที่คาดว่าจะได้รับ	หน่วยงาน ที่จะขอ ประสาน
				๒๕๖๖ (บาท)	๒๕๖๗ (บาท)	๒๕๖๘ (บาท)	๒๕๖๙ (บาท)	๒๕๗๐ (บาท)			
๔๘	สูบน้ำพลังงานไฟฟ้าแสงอาทิตย์เพื่อการเกษตร บ้านนาสะเดา หมู่ที่ ๘ กลุ่มมังกร์ภัยชัยวงศา	เพื่อให้ประชาชนสามารถบริหารจัดการตนเองทางด้านพลังงานและนำไปสู่การลดต้นทุนการใช้พลังงานเพื่อ	สูบน้ำพลังงานแสงอาทิตย์เพื่อการเกษตร แบบระบบสูบน้ำพลังงานแสงอาทิตย์ขนาดไม่น้อยกว่า ๒,๕๐๐ วัตต์ สำหรับระบบเกษตร แบบถังเก็บน้ำ	๕๐๐,๐๐๐	๕๐๐,๐๐๐	-	-	-	การติดตั้งระบบสูบน้ำด้วยพลังงานแสงอาทิตย์	ประชาชนสามารถบริหารจัดการตนเองทางด้านพลังงานและนำไปสู่การลดต้นทุนการใช้พลังงานเพื่อการเกษตร	กองช่าง/ หน่วยงานอื่นที่เกี่ยวข้อง
๔๙	สูบน้ำพลังงานไฟฟ้าแสงอาทิตย์เพื่อการเกษตร บ้านกรู้งใหม่ หมู่ที่ ๑๐ นายปาน ปานวงศ์	เพื่อให้ประชาชนสามารถบริหารจัดการตนเองทางด้านพลังงานและนำไปสู่การลดต้นทุนการใช้พลังงานเพื่อ	สูบน้ำพลังงานแสงอาทิตย์เพื่อการเกษตร แบบระบบสูบน้ำพลังงานแสงอาทิตย์ขนาดไม่น้อยกว่า ๒,๕๐๐ วัตต์ สำหรับระบบเกษตร แบบถังเก็บน้ำ	๕๐๐,๐๐๐	๕๐๐,๐๐๐	-	-	-	การติดตั้งระบบสูบน้ำด้วยพลังงานแสงอาทิตย์	ประชาชนสามารถบริหารจัดการตนเองทางด้านพลังงานและนำไปสู่การลดต้นทุนการใช้พลังงานเพื่อการเกษตร	กองช่าง/ หน่วยงานอื่นที่เกี่ยวข้อง

ที่	โครงการ	วัตถุประสงค์	เป้าหมาย (ผลผลิตของโครงการ)	งบประมาณและที่ผ่านมา					ตัวชี้วัด (KPI)	ผลที่คาดว่าจะได้รับ	หน่วยงาน ที่จะขอ ประสาน
				๒๕๖๖ (บาท)	๒๕๖๗ (บาท)	๒๕๖๘ (บาท)	๒๕๖๙ (บาท)	๒๕๗๐ (บาท)			
๕๐	สูบน้ำพลังงานไฟฟ้าแสงอาทิตย์เพื่อการเกษตร บ้านกรุงใหม่ หมู่ที่ ๑๐ นายสรวิทย์ สว่างประสารักษ์	เพื่อให้ประชาชนสามารถบริหารจัดการตนเองทางด้านพลังงาน และนำไปสู่การลดต้นทุนการใช้พลังงานเพื่อการเกษตร	สูบน้ำพลังงานแสงอาทิตย์เพื่อการเกษตร แบบระบบสูบน้ำพลังงานแสงอาทิตย์ขนาดไม่น้อยกว่า ๒,๕๐๐ วัตต์ สำหรับระบบเกษตร แบบถังเก็บน้ำ	๕๐๐,๐๐๐ (บาท)	๕๐๐,๐๐๐ (บาท)	-	-	-	การติดตั้งระบบสูบน้ำด้วยพลังงานแสงอาทิตย์	ประชาชนสามารถบริหารจัดการตนเองทางด้านพลังงาน และนำไปสู่การลดต้นทุนการใช้พลังงานเพื่อการเกษตร	กองช่าง/หน่วยงานอื่นที่เกี่ยวข้อง
๕๑	สูบน้ำพลังงานไฟฟ้าแสงอาทิตย์เพื่อการเกษตร บ้านกรุงใหม่ หมู่ที่ ๑๐ นายรุ่งละภา พรหมจันทร์	เพื่อให้ประชาชนสามารถบริหารจัดการตนเองทางด้านพลังงาน และนำไปสู่การลดต้นทุนการใช้พลังงานเพื่อการเกษตร	สูบน้ำพลังงานแสงอาทิตย์เพื่อการเกษตร แบบระบบสูบน้ำพลังงานแสงอาทิตย์ขนาดไม่น้อยกว่า ๒,๕๐๐ วัตต์ สำหรับระบบเกษตร แบบถังเก็บน้ำ	๕๐๐,๐๐๐ (บาท)	๕๐๐,๐๐๐ (บาท)	-	-	-	การติดตั้งระบบสูบน้ำด้วยพลังงานแสงอาทิตย์	ประชาชนสามารถบริหารจัดการตนเองทางด้านพลังงาน และนำไปสู่การลดต้นทุนการใช้พลังงานเพื่อการเกษตร	กองช่าง/หน่วยงานอื่นที่เกี่ยวข้อง

ที่	โครงการ	วัตถุประสงค์	เป้าหมาย (ผลผลิตของโครงการ)	งบประมาณและที่ผ่านมา						ตัวชี้วัด (KPI)	ผลที่คาดว่าจะ ได้รับ	หน่วยงาน ที่จะขอ ประสาน
				๒๕๖๖ (บาท)	๒๕๖๗ (บาท)	๒๕๖๘ (บาท)	๒๕๖๙ (บาท)	๒๕๗๐ (บาท)				
๕๒	สูบน้ำพลังงานไฟฟ้าแสงอาทิตย์เพื่อการเกษตร บ้านกรุงใหม่ หมู่ที่ ๑๐ นางสาว ประเทือง คงอยู่	เพื่อให้ประชาชนสามารถบริหารจัดการตนเองทางด้านพลังงาน และนำไปสู่การลดต้นทุนการใช้พลังงานเพื่อ	สูบน้ำพลังงานแสงอาทิตย์เพื่อการเกษตร แบบระบบสูบน้ำพลังงานแสงอาทิตย์ขนาดไม่น้อยกว่า ๒,๕๐๐ วัตต์ สำหรับระบบเกษตร แบบถังเก็บน้ำ	๕๐๐,๐๐๐	๕๐๐,๐๐๐	-	-	-	การติดตั้งระบบสูบน้ำด้วยพลังงานแสงอาทิตย์	ประชาชนสามารถบริหารจัดการทางด้านพลังงาน และนำไปสู่การลดต้นทุนการใช้พลังงานเพื่อการเกษตร	กองช่าง/ หน่วยงานอื่นที่เกี่ยวข้อง	
๕๓	สูบน้ำพลังงานแสงอาทิตย์เพื่อการเกษตร บ้านหนองฮี หมู่ที่ ๑๑ กลุ่มนายวิชาญ อรรถสังข์	เพื่อให้ประชาชนสามารถบริหารจัดการตนเองทางด้านพลังงาน และนำไปสู่การลดต้นทุนการใช้พลังงานเพื่อ	สูบน้ำพลังงานแสงอาทิตย์เพื่อการเกษตร แบบระบบสูบน้ำพลังงานแสงอาทิตย์ขนาดไม่น้อยกว่า ๒,๕๐๐ วัตต์ สำหรับระบบเกษตร แบบถังเก็บน้ำ	๕๐๐,๐๐๐	๕๐๐,๐๐๐	-	-	-	การติดตั้งระบบสูบน้ำด้วยพลังงานแสงอาทิตย์	ประชาชนสามารถบริหารจัดการทางด้านพลังงาน และนำไปสู่การลดต้นทุนการใช้พลังงานเพื่อการเกษตร	กองช่าง/ หน่วยงานอื่นที่เกี่ยวข้อง	

ที่	โครงการ	วัตถุประสงค์	เป้าหมาย (ผลผลิตของโครงการ)	งบประมาณและที่ผ่านมา					ตัวชี้วัด (KPI)	ผลที่คาดว่าจะได้รับ	หน่วยงาน ที่จะขอ ประสาน
				๒๕๖๖ (บาท)	๒๕๖๗ (บาท)	๒๕๖๘ (บาท)	๒๕๖๙ (บาท)	๒๕๗๐ (บาท)			
๕๔	สูบน้ำพลังงานไฟฟ้าแสดงอาทิตย์เพื่อการเกษตร บ้านหนองฮี หมู่ที่ ๑๒ กลุ่มนางพยอม โฉมแลลา	เพื่อให้ประชาชนสามารถบริหารจัดการตนเองทางด้านพลังงานและนำไปสู่การลดต้นทุนการใช้พลังงานเพื่อเกษตรกร	สูบน้ำพลังงานแสดงอาทิตย์เพื่อการเกษตร แบบระบบสูบน้ำพลังงานแสดงอาทิตย์ขนาดไม่น้อยกว่า ๒,๕๐๐ วัตต์ สำหรับระบบเกษตร แบบดึงเก็บน้ำ	๕๐๐,๐๐๐	๕๐๐,๐๐๐	-	-	-	การติดตั้งระบบสูบน้ำด้วยพลังงานแสงอาทิตย์	ประชาชนสามารถบริหารจัดการตนเองทางด้านพลังงานและนำไปสู่การลดต้นทุนการใช้พลังงานเพื่อเกษตรกร	กองช่าง/ หน่วยงานอื่นที่เกี่ยวข้อง
๕๕	ก่อสร้างระบบประปาป้องกันโรค นวัตกรรมไทย บ้านจตุรฤทัย หมู่ที่ ๔	เพื่อให้ประชาชนมีน้ำอุปโภคบริโภค อย่างเพียงพอ	ก่อสร้างระบบประปาป้องกันโรค นวัตกรรมไทย ตามแบบแปลน บัญชีนวัตกรรมไทย โดย	๕,๒๐๐,๐๐๐	๕,๒๐๐,๐๐๐	-	-	-	การติดตั้งระบบประปาป้องกันโรค	ประชาชนมีน้ำอุปโภค บริโภค อย่างเพียงพอ	กองช่าง/ หน่วยงานอื่นที่เกี่ยวข้อง
๕๖	ก่อสร้างสนามฟุตบอลขนาดมาตรฐาน บ้านโพนพัน หมู่ที่ ๓	เพื่อส่งเสริมการเล่นกีฬาและการออกกำลังกาย	สนามฟุตบอล บริเวณสนามกีฬาโรงเรียนบ้านโพนพัน	๓,๑๔๑,๐๐๐	๓,๑๔๑,๐๐๐	-	-	-	จำนวนผู้ใช้บริการ	ประชาชนมีสุขภาพร่างกายแข็งแรง	กองช่าง/ หน่วยงานอื่นที่เกี่ยวข้อง

ที่	โครงการ	วัตถุประสงค์	เป้าหมาย (ผลผลิตของโครงการ)	งบประมาณและที่ผ่านมา					ตัวชี้วัด (KPI)	ผลที่คาดว่าจะ จะได้รับ	หน่วยงาน ที่จะขอ ประสาน
				๒๕๖๖ (บาท)	๒๕๖๗ (บาท)	๒๕๖๘ (บาท)	๒๕๖๙ (บาท)	๒๕๗๐ (บาท)			
๕๗	ก่อสร้างสนามฟุตบอลขนาด มาตรฐานกลางแจ้ง บ้านจตุรฤทัย หมู่ที่ ๕	เพื่อส่งเสริมการ เล่นกีฬาและการ ออกกำลังกาย	สนามฟุตบอล บริเวณสนามกีฬา โรงเรียนบ้านจตุรฤทัย	๓,๑๔๑,๐๐๐	๓,๑๔๑,๐๐๐	-	-	-	จำนวน ผู้ใช้บริการ	ประชาชนมี สุขภาพร่างกาย แข็งแรง	กองช่าง/ หน่วยงานอื่นที่ เกี่ยวข้อง
๕๘	ก่อสร้างสนามฟุตบอลขนาด มาตรฐานกลางแจ้ง บ้านฝักไถ่ หมู่ที่ ๕	เพื่อส่งเสริมการ เล่นกีฬาและการ ออกกำลังกาย	สนามฟุตบอล บริเวณสนามกีฬา หมู่บ้าน หมู่ที่ ๕	๓,๑๔๑,๐๐๐	๓,๑๔๑,๐๐๐	-	-	-	จำนวน ผู้ใช้บริการ	ประชาชนมี สุขภาพร่างกาย แข็งแรง	กองช่าง/ หน่วยงานอื่นที่ เกี่ยวข้อง
๕๙	ก่อสร้างถนน คสล. บ้านหนองฮี หมู่ที่ ๒ สายนายนาย สมชาย ถึง ถนน ปลาปาก หนองฮี	เพื่อให้ประชาชน สามารถสัญจร ไปมาได้สะดวก	ก่อสร้างถนน คสล. บ้านหนองฮี หมู่ที่ ๒ สายนายนายสมชาย ถึง ถนนปลาปาก หนองฮี ยาว ๑,๕๐๐ เมตร	-	๔,๐๐๐,๐๐๐	-	-	-	ถนน คสล. จำนวน ๑ เส้น	มีถนน คสล. ที่ ประชาชน สามารถสัญจร ไป - มา ได้ สะดวก	กองช่าง/ หน่วยงานอื่นที่ เกี่ยวข้อง

ที่	โครงการ	วัตถุประสงค์	เป้าหมาย (ผลผลิตของโครงการ)	งบประมาณและที่ผ่านมา					ตัวชี้วัด (KPI)	ผลที่คาดว่าจะได้รับ	หน่วยงาน ที่จะขอ ประสาน
				๒๕๖๖ (บาท)	๒๕๖๗ (บาท)	๒๕๖๘ (บาท)	๒๕๖๙ (บาท)	๒๕๗๐ (บาท)			
๖๐	ก่อสร้างถนน คสล. บ้านหนองฮี หมู่ที่ ๒ สายบายพาส หนองฮี ถึง บ้าน นาสะเดา	เพื่อให้ประชาชน สามารถสัญจร ไปมาได้สะดวก	ก่อสร้างถนน คสล. บ้านหนองฮี หมู่ที่ ๒ สายบายพาส หนอง ฮี ถึง บ้านนาสะเดา กว้าง ๕ เมตร ยาว ๑,๒๐๐ เมตร	-	๓,๘๐๐,๐๐๐	-	-	-	ถนน คสล. ที่ จำนวน ๑ เส้น	กองช่าง/ หน่วยงานอื่นที่ เกี่ยวข้อง	
๖๑	ก่อสร้างถนน คสล. บ้านโพนทัน หมู่ที่ ๓ สายคลองชล ประมาณ ถึง ถนน บ้านโพนทันบ้าน หนองกุดชุม	เพื่อให้ประชาชน สามารถสัญจร ไปมาได้สะดวก	ก่อสร้างถนน คสล. บ้านโพนทัน หมู่ที่ ๓ สายคลองชลประ มาณ ถึง ถนนบ้าน โพนทันบ้านหนอง กุดชุม กว้าง ๔ เมตร ยาว ๕๐๐ เมตร	-	๑,๕๐๐,๐๐๐	-	-	-	ถนน คสล. ที่ ประชาชน สามารถสัญจร ไป - มา ได้ สะดวก	กองช่าง/ หน่วยงานอื่นที่ เกี่ยวข้อง	
๖๒	ก่อสร้างบ่อบำบัด น้ำเสียขนาดใหญ่ ฮองน้อย บ้าน หนองฮี หมู่ที่ ๑	เพื่อแก้ไขปัญหา น้ำท่วมขังภายใน หมู่บ้าน	ก่อสร้างบ่อบำบัดน้ำ เสียขนาดใหญ่ฮอง น้อย บ้านหนองฮี หมู่ที่ ๑	๑,๐๐๐,๐๐๐	๑,๐๐๐,๐๐๐	-	-	-	บ่อบำบัดน้ำ เสีย	กองช่าง/ หน่วยงานอื่นที่ เกี่ยวข้อง	

ที่	โครงการ	วัตถุประสงค์	เป้าหมาย (ผลผลิตของโครงการ)	งบประมาณและที่ผ่านมา						ตัวชี้วัด (KPI)	ผลที่คาดว่าจะ ได้รับ	หน่วยงาน ที่จะขอ ประสาน
				๒๕๖๖ (บาท)	๒๕๖๗ (บาท)	๒๕๖๘ (บาท)	๒๕๖๙ (บาท)	๒๕๗๐ (บาท)				
๖๓	ก่อสร้างร่องระบายน้ำ บ้านหนองฮี หมู่ที่ ๒ สายบ้านนายลำพันธ์ ถึง บั้มน้ำมันปทุมชัย	เพื่อแก้ไขปัญหา น้ำท่วมขังภายในหมู่บ้าน	ก่อสร้างร่องระบายน้ำ บ้านหนองฮี หมู่ที่ ๒ สายบ้านนายลำพันธ์ ถึง บั้มน้ำมันปทุมชัย ยาว ๓๐๐ เมตร	๓๐๐,๐๐๐	๓๐๐,๐๐๐	-	-	-	ร้องระบายน้ำจำนวน ๑ สาย	ภายในหมู่บ้านไม่มีน้ำท่วมขัง	กองช่าง/หน่วยงานอื่นที่เกี่ยวข้อง	
๖๔	ก่อสร้างระบบประปาป้องกันภัยพิบัติในเขตพื้นที่บ้านหนองฮี หมู่ที่ ๒	เพื่อให้ประชาชนมีน้ำอุปโภค บริโภค อย่างเพียงพอ	ก่อสร้างระบบประปาป้องกันภัยพิบัติในเขตพื้นที่บ้านหนองฮี หมู่ที่ ๒	๕,๒๐๐,๐๐๐	๕,๒๐๐,๐๐๐	-	-	-	การติดตั้งระบบประปาป้องกันภัยพิบัติ	ประชาชนมีน้ำอุปโภค บริโภค อย่างเพียงพอ	กองช่าง/หน่วยงานอื่นที่เกี่ยวข้อง	
๖๕	ก่อสร้างระบบประปาป้องกันภัยพิบัติในเขตพื้นที่บ้านหนองฮี หมู่ที่ ๓	เพื่อให้ประชาชนมีน้ำอุปโภค บริโภค อย่างเพียงพอ	ก่อสร้างระบบประปาป้องกันภัยพิบัติในเขตพื้นที่บ้านหนองฮี หมู่ที่ ๓	๓,๓๐๐,๐๐๐	๓,๓๐๐,๐๐๐	-	-	-	การติดตั้งระบบประปาป้องกันภัยพิบัติ	ประชาชนมีน้ำอุปโภค บริโภค อย่างเพียงพอ	กองช่าง/หน่วยงานอื่นที่เกี่ยวข้อง	

ที่	โครงการ	วัตถุประสงค์	เป้าหมาย (ผลผลิตของโครงการ)	งบประมาณและที่ผ่านมา					ตัวชี้วัด (KPI)	ผลที่คาดว่าจะได้รับ	หน่วยงาน ที่จะขอ ประสาน
				๒๕๖๖ (บาท)	๒๕๖๗ (บาท)	๒๕๖๘ (บาท)	๒๕๖๙ (บาท)	๒๕๗๐ (บาท)			
๖๖	ก่อสร้างระบบ ประปาป๊อแกแท้งค์ ขนาดใหญ่ในบัญชี นวัตกรรมไทย บ้านฝักอี่ตู้ หมู่ที่ ๕	เพื่อให้ประชาชน มีน้ำอุปโภค บริโภค อย่าง เพียงพอ	ก่อสร้างระบบ ประปาป๊อแกแท้งค์ ขนาดใหญ่ในบัญชี นวัตกรรมไทย ตาม แบบแปลน บัญชี นวัตกรรมไทย โดย สำนักงบประมาณ	๒,๓๐๐,๐๐๐	๒,๓๐๐,๐๐๐	-	-	-	การติดตั้ง ระบบ ประปา ป๊อแกแท้งค์	ประชาชนมีน้ำ อุปโภค บริโภค อย่างเพียงพอ	กองช่าง/ หน่วยงานอื่นที่ เกี่ยวข้อง
๖๗	ก่อสร้างระบบ ประปาป๊อแกแท้งค์ ขนาดใหญ่ในบัญชี นวัตกรรมไทย บ้านกุงโกลน หมู่ที่ ๖	เพื่อให้ประชาชน มีน้ำอุปโภค บริโภค อย่าง เพียงพอ	ก่อสร้างระบบ ประปาป๊อแกแท้งค์ ขนาดใหญ่ในบัญชี นวัตกรรมไทย ตาม แบบแปลน บัญชี นวัตกรรมไทย โดย สำนักงบประมาณ	๕,๒๐๐,๐๐๐	๕,๒๐๐,๐๐๐	-	-	-	การติดตั้ง ระบบ ประปา ป๊อแกแท้งค์	ประชาชนมีน้ำ อุปโภค บริโภค อย่างเพียงพอ	กองช่าง/ หน่วยงานอื่นที่ เกี่ยวข้อง
๖๘	ก่อสร้างระบบ ประปาป๊อแกแท้งค์ ขนาดใหญ่ในบัญชี นวัตกรรมไทย บ้านหนองกุด หมู่ที่ ๗	เพื่อให้ประชาชน มีน้ำอุปโภค บริโภค อย่าง เพียงพอ	ก่อสร้างระบบ ประปาป๊อแกแท้งค์ ขนาดใหญ่ในบัญชี นวัตกรรมไทย ตาม แบบแปลน บัญชี นวัตกรรมไทย โดย สำนักงบประมาณ	๓,๓๐๐,๐๐๐	๓,๓๐๐,๐๐๐	-	-	-	การติดตั้ง ระบบ ประปา ป๊อแกแท้งค์	ประชาชนมีน้ำ อุปโภค บริโภค อย่างเพียงพอ	กองช่าง/ หน่วยงานอื่นที่ เกี่ยวข้อง

ที่	โครงการ	วัตถุประสงค์	เป้าหมาย (ผลผลิตของโครงการ)	งบประมาณและที่ผ่านมา						ตัวชี้วัด (KPI)	ผลที่คาดว่าจะได้รับ	หน่วยงาน ที่จะขอ ประสาน
				๒๕๖๖ (บาท)	๒๕๖๗ (บาท)	๒๕๖๘ (บาท)	๒๕๖๙ (บาท)	๒๕๗๐ (บาท)				
๖๙	ก่อสร้างระบบ ประปาป๊อแกแท็งค์ ขนาดใหญ่ในบัญชี นวัตกรรมไทย บ้านนาสะเดา หมู่ที่ ๘	เพื่อให้ประชาชน มีน้ำอุปโภค บริโภค อย่าง เพียงพอ	ก่อสร้างระบบ ประปาป๊อแกแท็งค์ ขนาดใหญ่ในบัญชี นวัตกรรมไทย ตาม แบบแปลน บัญชี นวัตกรรมไทย โดย สำนักงบประมาณ	๕,๒๐๐,๐๐๐	๕,๒๐๐,๐๐๐	-	-	-	การติดตั้ง ระบบ ประปา ป๊อแกแท็งค์	ประชาชนมีน้ำ อุปโภค บริโภค อย่างเพียงพอ	กองช่าง/ หน่วยงานอื่นที่ เกี่ยวข้อง	
๗๐	ก่อสร้างระบบ ประปาป๊อแกแท็งค์ ขนาดใหญ่ในบัญชี นวัตกรรมไทย บ้านโพธิ์นากลาง หมู่ที่ ๙	เพื่อให้ประชาชน มีน้ำอุปโภค บริโภค อย่าง เพียงพอ	ก่อสร้างระบบ ประปาป๊อแกแท็งค์ ขนาดใหญ่ในบัญชี นวัตกรรมไทย ตาม แบบแปลน บัญชี นวัตกรรมไทย โดย สำนักงบประมาณ	๒,๓๐๐,๐๐๐	๒,๓๐๐,๐๐๐	-	-	-	การติดตั้ง ระบบ ประปา ป๊อแกแท็งค์	ประชาชนมีน้ำ อุปโภค บริโภค อย่างเพียงพอ	กองช่าง/ หน่วยงานอื่นที่ เกี่ยวข้อง	
๗๑	ก่อสร้างระบบ ประปาป๊อแกแท็งค์ ขนาดใหญ่ในบัญชี นวัตกรรมไทย บ้านกรุงใหม่ หมู่ที่ ๑๐	เพื่อให้ประชาชน มีน้ำอุปโภค บริโภค อย่าง เพียงพอ	ก่อสร้างระบบ ประปาป๊อแกแท็งค์ ขนาดใหญ่ในบัญชี นวัตกรรมไทย ตาม แบบแปลน บัญชี นวัตกรรมไทย โดย สำนักงบประมาณ	๒,๓๐๐,๐๐๐	๒,๓๐๐,๐๐๐	-	-	-	การติดตั้ง ระบบ ประปา ป๊อแกแท็งค์	ประชาชนมีน้ำ อุปโภค บริโภค อย่างเพียงพอ	กองช่าง/ หน่วยงานอื่นที่ เกี่ยวข้อง	

ที่	โครงการ	วัตถุประสงค์	เป้าหมาย (ผลผลิตของโครงการ)	งบประมาณและที่ผ่านมา					ตัวชี้วัด (KPI)	ผลที่คาดว่าจะได้รับ	หน่วยงาน ที่จะขอ ประสาน
				๒๕๖๖ (บาท)	๒๕๖๗ (บาท)	๒๕๖๘ (บาท)	๒๕๖๙ (บาท)	๒๕๗๐ (บาท)			
๗๒	ก่อสร้างระบบ ประปาป้องกันภัย ขนาดใหญ่ในบัญชี นวัตกรรมไทย บ้านหนองฮี หมู่ที่ ๑๑	เพื่อให้ประชาชน มีน้ำอุปโภค บริโภค อย่าง เพียงพอ	ก่อสร้างระบบ ประปาป้องกันภัย ขนาดใหญ่ในบัญชี นวัตกรรมไทย ตาม แบบแปลน บัญชี นวัตกรรมไทย โดย นวัตกรรมไทย	๒,๓๐๐,๐๐๐	๒,๓๐๐,๐๐๐	-	-	-	การติดตั้ง ระบบ ประปา ป้องกันภัย	ประชาชนมีน้ำ อุปโภค บริโภค อย่างเพียงพอ	กองช่าง/ หน่วยงานอื่นที่ เกี่ยวข้อง
๗๓	ก่อสร้างระบบ ประปาป้องกันภัย ขนาดใหญ่ในบัญชี นวัตกรรมไทย บ้านหนองฮี หมู่ที่ ๑๒	เพื่อให้ประชาชน มีน้ำอุปโภค บริโภค อย่าง เพียงพอ	ก่อสร้างระบบ ประปาป้องกันภัย ขนาดใหญ่ในบัญชี นวัตกรรมไทย ตาม แบบแปลน บัญชี นวัตกรรมไทย โดย นวัตกรรมไทย	๕,๒๐๐,๐๐๐	๕,๒๐๐,๐๐๐	-	-	-	การติดตั้ง ระบบ ประปา ป้องกันภัย	ประชาชนมีน้ำ อุปโภค บริโภค อย่างเพียงพอ	กองช่าง/ หน่วยงานอื่นที่ เกี่ยวข้อง
๗๔	ขยายเขต ไฟฟ้าแรงสูง บ้านโพนทัน หมู่ที่ ๓ สาย หนองหมาโน	เพื่อให้ประชาชน มีไฟฟ้าใช้อย่าง ทั่วถึง	ขยายเขตไฟฟ้า แรงต่ำ บ้านโพน ทัน หมู่ที่ ๓ สาย หนองหมาโน	-	๑,๐๐๐,๐๐๐	-	-	-	ระยะทางที่ ขยายเขต ไฟฟ้า	ประชาชนมี ไฟฟ้าใช้อย่าง ทั่วถึง	กองช่าง/ หน่วยงานอื่นที่ เกี่ยวข้อง
๗๕	ขยายเขต ไฟฟ้าแรงสูงรอบ อ่างเก็บน้ำห้วย แคน บ้านจุกเคย หมู่ที่ ๔	เพื่อให้ประชาชน มีไฟฟ้าใช้อย่าง ทั่วถึง	ขยายเขต ไฟฟ้าแรงสูงรอบอ่าง เก็บน้ำห้วยแคน บ้านจุกเคย หมู่ที่ ๔	-	๑,๐๐๐,๐๐๐	-	-	-	ระยะทางที่ ขยายเขต ไฟฟ้า	ประชาชนมี ไฟฟ้าใช้อย่าง ทั่วถึง	กองช่าง/ หน่วยงานอื่นที่ เกี่ยวข้อง

ที่	โครงการ	วัตถุประสงค์	เป้าหมาย (ผลผลิตของโครงการ)	งบประมาณและที่ผ่านมา					ตัวชี้วัด (KPI)	ผลที่คาดว่าจะได้รับ	หน่วยงาน ที่จะขอ ประสาน
				๒๕๖๖ (บาท)	๒๕๖๗ (บาท)	๒๕๖๘ (บาท)	๒๕๖๙ (บาท)	๒๕๗๐ (บาท)			
๗๖	ก่อสร้างคลอง ส่งน้ำใต้บ้าน โพนพัน หมู่ที่ ๓ สายนาอิน ทวา ถึง ห้วยแคน	เพื่อพัฒนาแหล่ง กักเก็บน้ำไว้ใน ฤดูแล้ง	ก่อสร้างคลองส่ง น้ำใต้บ้านโพน พัน หมู่ที่ ๓ สาย นาอินทวา ถึง ห้วยแคน	-	๑,๐๐๐,๐๐๐	-	-	-	พื้นที่ พื้นที่ ก่อสร้าง	ประชาชนมี แหล่งกักเก็บน้ำ ไว้ใช้ในฤดูแล้ง	กองช่าง/ หน่วยงานอื่นที่ เกี่ยวข้อง
๗๗	ซ่อมแซมคลอง ใ้ใต้บ้านโพน พัน หมู่ที่ ๓ สายนา นวลจันทร์ ถึง นาอินสมัย นันทจักร	เพื่อพัฒนาแหล่ง กักเก็บน้ำไว้ใน ฤดูแล้ง	ซ่อมแซมคลองใ้ ใต้ บ้านโพนพัน หมู่ที่ ๓ สายนา นวลจันทร์ ถึง นาอินสมัย นันทจักร	-	๕๐๐,๐๐๐	-	-	-	พื้นที่ พื้นที่ ซ่อมแซม	ประชาชนมี แหล่งกักเก็บน้ำ ไว้ใช้ในฤดูแล้ง	กองช่าง/ หน่วยงานอื่นที่ เกี่ยวข้อง
๗๘	ขยายเขตท่อส่งน้ำ ด้วยพลังงานไฟฟ้า บ้านจตุรศยม หมู่ที่ ๔	เพื่อพัฒนาแหล่ง กักเก็บน้ำไว้ใน ฤดูแล้ง	ขยายเขตท่อส่งน้ำ ด้วยพลังงานไฟฟ้า บ้านจตุรศยม ระยะทาง ๓,๐๐๐ เมตร	-	๑,๐๐๐,๐๐๐	-	-	-	พื้นที่ขยาย ท่อส่งน้ำ	ประชาชนมี แหล่งกักเก็บน้ำ ไว้ใช้ในฤดูแล้ง	กองช่าง/ หน่วยงานอื่นที่ เกี่ยวข้อง

ที่	โครงการ	วัตถุประสงค์	เป้าหมาย (ผลผลิตของโครงการ)	งบประมาณและที่ผ่านมา					ตัวชี้วัด (KPI)	ผลที่คาดว่าจะได้รับ	หน่วยงาน ที่จะขอ ประสาน
				๒๕๖๖ (บาท)	๒๕๖๗ (บาท)	๒๕๖๘ (บาท)	๒๕๖๙ (บาท)	๒๕๗๐ (บาท)			
๗๙	ขยายท่อส่งน้ำ สถานีสูบน้ำ บ้านฝักอืด หมู่ที่ ๕ สายนายพิบูล ถึง นาย นายบรรลุ	เพื่อพัฒนาแหล่ง กักเก็บน้ำไว้ใช้ใน ฤดูแล้ง	ขยายท่อส่งน้ำ สถานีสูบน้ำ บ้าน ฝักอืด หมู่ที่ ๕ สายนายพิบูล ถึง นายบรรลุ	-	๑,๐๐๐,๐๐๐	-	-	-	พื้นที่ขยาย ท่อส่งน้ำ	ประชาชนมี แหล่งกักเก็บน้ำ ไว้ใช้ในฤดูแล้ง	กองช่าง/ หน่วยงานอื่นที่ เกี่ยวข้อง
๘๐	ขยายท่อส่งน้ำ สถานีสูบน้ำ บ้านฝักอืด หมู่ที่ ๕ สายนาย บัวพัน ถึง นา นางทับทิม	เพื่อพัฒนาแหล่ง กักเก็บน้ำไว้ใช้ใน ฤดูแล้ง	ขยายท่อส่งน้ำ สถานีสูบน้ำ บ้าน ฝักอืด หมู่ที่ ๕ สายนายบัวพัน ถึง นางทับทิม	-	๑,๐๐๐,๐๐๐	-	-	-	พื้นที่ขยาย ท่อส่งน้ำ	ประชาชนมี แหล่งกักเก็บน้ำ ไว้ใช้ในฤดูแล้ง	กองช่าง/ หน่วยงานอื่นที่ เกี่ยวข้อง
๘๑	ขยายท่อส่งน้ำ สถานีสูบน้ำ บ้านฝักอืด หมู่ที่ ๕ สายนาย ทองพูล ถึง นา นางจารุณี	เพื่อพัฒนาแหล่ง กักเก็บน้ำไว้ใช้ใน ฤดูแล้ง	ขยายท่อส่งน้ำ สถานีสูบน้ำ บ้าน ฝักอืด หมู่ที่ ๕ สายนายทอง พูล ถึง นาง จารุณี	-	๑,๐๐๐,๐๐๐	-	-	-	พื้นที่ขยาย ท่อส่งน้ำ	ประชาชนมี แหล่งกักเก็บน้ำ ไว้ใช้ในฤดูแล้ง	กองช่าง/ หน่วยงานอื่นที่ เกี่ยวข้อง

ที่	โครงการ	วัตถุประสงค์	เป้าหมาย (ผลผลิตของโครงการ)	งบประมาณและที่ผ่านมา					ตัวชี้วัด (KPI)	ผลที่คาดว่าจะได้รับ	หน่วยงาน ที่จะขอ ประสาน
				๒๕๖๖ (บาท)	๒๕๖๗ (บาท)	๒๕๖๘ (บาท)	๒๕๖๙ (บาท)	๒๕๗๐ (บาท)			
๘๒	ขยายท่อส่งน้ำ สถานีสูบน้ำ บ้าน หนองกุดชุม หมู่ที่ ๗ สายนาย เต ชา ถึง นายนายลือ เดช	เพื่อพัฒนาแหล่ง กักเก็บน้ำไว้ใน ฤดูแล้ง	ขยายท่อส่งน้ำสถานี สูบน้ำ บ้านหนองก ุดชุม หมู่ที่ ๗ สายนาย นาย เตชา ถึง นาย นายลือเดช	๗๐๐,๐๐๐	๗๐๐,๐๐๐	-	-	-	พื้นที่ขยาย เขต	ประชาชนมี แหล่งกักเก็บน้ำ ไว้ในฤดูแล้ง	กองช่าง/ หน่วยงานอื่นที่ เกี่ยวข้อง
๘๓	ปรับปรุงคลองส่ง น้ำเพิ่มความสูง บ้านหนองกุดชุม หมู่ที่ ๗ สายนาย นายลือเดช ถึงนา นางคำใบ	เพื่อพัฒนาแหล่ง กักเก็บน้ำไว้ใน ฤดูแล้ง	ปรับปรุงคลองส่งน้ำ เพิ่มความสูง บ้าน หนองกุดชุม หมู่ที่ ๗ สายนายลือเดช ถึงนางนางคำใบ	๕๐๐,๐๐๐	๕๐๐,๐๐๐	-	-	-	พื้นที่ ซ่อมแซม	ประชาชนมี แหล่งกักเก็บน้ำ ไว้ในฤดูแล้ง	กองช่าง/ หน่วยงานอื่นที่ เกี่ยวข้อง
๘๔	ขยายเขตท่อส่ง น้ำสถานีสูบน้ำ บ้านหนองก ุดชุม หมู่ที่ ๗ สายนาย เต ชา ถึง นายนายดี โตดี	เพื่อพัฒนาแหล่ง กักเก็บน้ำไว้ใน ฤดูแล้ง	ขยายเขตท่อส่ง น้ำสถานีสูบน้ำ หนองกุดชุม หมู่ที่ ๗ สายนาย เตชา ถึง นายนายดี โตดี ยาว ๒,๕๐๐ เมตร	๗๐๐,๐๐๐	๗๐๐,๐๐๐	-	-	-	พื้นที่ขยาย เขต	ประชาชนมี แหล่งกักเก็บน้ำ ไว้ในฤดูแล้ง	กองช่าง/ หน่วยงานอื่นที่ เกี่ยวข้อง

ที่	โครงการ	วัตถุประสงค์	เป้าหมาย (ผลผลิตของโครงการ)	งบประมาณและที่ผ่านมา					ตัวชี้วัด (KPI)	ผลที่คาดว่าจะได้รับ	หน่วยงาน ที่จะขอ ประสาน
				๒๕๖๖ (บาท)	๒๕๖๗ (บาท)	๒๕๖๘ (บาท)	๒๕๖๙ (บาท)	๒๕๗๐ (บาท)			
๘๕	ขยายท่อส่งน้ำ สถานีสูบน้ำ บ้าน หนองกกคุณ หมู่ที่ ๗ สายนาย สมคิด ถึง นาย บัวบาน	เพื่อพัฒนาแหล่ง กักเก็บน้ำไว้ใช้ใน ฤดูแล้ง	ขยายท่อส่งน้ำสถานี สูบน้ำ บ้านหนองกก คุณ หมู่ที่ ๗ สายนา นายสมคิด ถึง นาย บัวบาน ยาว ๑,๐๐๐ เมตร	๕๐๐,๐๐๐	๕๐๐,๐๐๐	-	-	-	พื้นที่ขยาย เขต	ประชาชนมี แหล่งกักเก็บน้ำ ไว้ใช้ในฤดูแล้ง	กองช่าง/ หน่วยงานอื่นที่ เกี่ยวข้อง
๘๖	ขยายท่อส่งน้ำ สถานีสูบน้ำ บ้าน หนองกกคุณ หมู่ที่ ๗ สายนางนง อินทร์ ถึง นาย ณัฐวุฒิ	เพื่อพัฒนาแหล่ง กักเก็บน้ำไว้ใช้ใน ฤดูแล้ง	ขยายท่อส่งน้ำสถานี สูบน้ำ บ้านหนองกก คุณ หมู่ที่ ๗ สายนา นางอินทร์ ถึง นาย ณัฐวุฒิ	๕๐๐,๐๐๐	๕๐๐,๐๐๐	-	-	-	พื้นที่ขยาย เขต	ประชาชนมี แหล่งกักเก็บน้ำ ไว้ใช้ในฤดูแล้ง	กองช่าง/ หน่วยงานอื่นที่ เกี่ยวข้อง
๘๗	ซ่อมแซมคลอง ส่งน้ำ บ้านหนอง กกคุณ หมู่ที่ ๗	เพื่อพัฒนาแหล่ง กักเก็บน้ำไว้ใช้ใน ฤดูแล้ง	ซ่อมแซมคลองส่ง น้ำ บ้านหนองกกคุณ หมู่ที่ ๗	๕๐๐,๐๐๐	๕๐๐,๐๐๐	-	-	-	พื้นที่ ซ่อมแซม	ประชาชนมี แหล่งกักเก็บน้ำ ไว้ใช้ในฤดูแล้ง	กองช่าง/ หน่วยงานอื่นที่ เกี่ยวข้อง
๘๘	ก่อสร้างประปา บาดาลขนาดใหญ่ มาก หมู่ที่ ๗	เพื่อให้ประชาชน มีน้ำอุปโภค บริโภค อย่าง เพียงพอ	ก่อสร้างประปา บาดาลขนาดใหญ่มาก	๔,๖๖๔,๐๐๐	๒,๐๐๐,๐๐๐	-	-	-	พื้นที่ ก่อสร้าง	ประชาชนมีน้ำ อุปโภค บริโภค อย่างเพียงพอ	กองช่าง/ หน่วยงานอื่นที่ เกี่ยวข้อง
รวม จำนวน ๘๘ โครงการ				๑๘๐,๘๗๓,๖๐๐	๑๕๔,๓๓๑,๔๐๐	-	-	-			209

# บัญชีครุภัณฑ์

แบบ ผ.๐๓

รายละเอียดโครงการพัฒนา

แผนพัฒนาท้องถิ่น (พ.ศ. ๒๕๖๖ - ๒๕๗๐)

สำหรับ องค์การปกครองส่วนท้องถิ่นดำเนินการ  
องค์การบริหารส่วนตำบลหนองฮี อำเภอปลาปาก จังหวัดนครพนม

บัญชีครุภัณฑ์

แผนพัฒนาท้องถิ่น (พ.ศ. ๒๕๖๖ - ๒๕๗๐)

องค์การบริหารส่วนตำบลหนองฮี อำเภอปลาปาก จังหวัดนครพนม

ที่	แผนงาน	หมวด	ประเภท	วัตถุประสงค์	เป้าหมาย (ผลผลิตของครุภัณฑ์)	งบประมาณและที่ผ่านมา					หน่วยงาน รับผิดชอบหลัก
						๒๕๖๖ (บาท)	๒๕๖๗ (บาท)	๒๕๖๘ (บาท)	๒๕๖๙ (บาท)	๒๕๗๐ (บาท)	
๑	เคหะและชุมชน	ครุภัณฑ์	ครุภัณฑ์การเกษตร	เพื่อใช้ในการปฏิบัติงานของ ทางราชการและ ให้บริการประชาชน	ซิมเมอส์ หมู่ที่ ๖ - ๑๐	๕๐,๐๐๐	๕๐,๐๐๐	-	-	-	กองช่าง
๒	เคหะและชุมชน	ครุภัณฑ์	ครุภัณฑ์การเกษตร	เพื่อใช้ในการปฏิบัติงานของ ทางราชการและ ให้บริการประชาชน	เครื่องสูบน้ำขนาด ๖ พร้อมท่อส่ง ๕๐ ฟุต หมู่ที่ ๑ - ๑๒	๔๐๐,๐๐๐	๔๐๐,๐๐๐	๒๐๐,๐๐๐	๒๐๐,๐๐๐	๒๐๐,๐๐๐	สำนักปลัด
๓	เคหะและชุมชน	ครุภัณฑ์	ครุภัณฑ์ไฟฟ้าและวิทยุ	เพื่อใช้ในการปฏิบัติงานของ ทางราชการและ ให้บริการประชาชน	สายไฟ ๒ x ๒.๕ หลอดไฟ ๒๗ วัตตร หมู่ที่ ๑ - ๑๒	๒๐๐,๐๐๐	๒๐๐,๐๐๐	๒๐๐,๐๐๐	๒๐๐,๐๐๐	๒๐๐,๐๐๐	กองช่าง
๔	รักษาความสงบ ภายใน	ครุภัณฑ์	ครุภัณฑ์ดับเพลิง	เพื่อใช้ในการปฏิบัติงานของ ทางราชการและ ให้บริการประชาชน	ถังดับเพลิงแบบคีนโยก ๑๐ ถึง ไม่ดับไฟ ๑๕ ไม่หมู่ที่ ๑ - ๑๒	๕๐,๐๐๐	๕๐,๐๐๐	๓๐,๐๐๐	๓๐,๐๐๐	๒๐,๐๐๐	สำนักปลัด
๕	เคหะและชุมชน	ครุภัณฑ์	ครุภัณฑ์สำนักงาน	เพื่อใช้ในการปฏิบัติงานของ ทางราชการและ ให้บริการประชาชน	เก้าอี้ หมู่ที่ ๑ - ๑๒	๑๐๐,๐๐๐	๙๐,๐๐๐	๘๐,๐๐๐	๗๐,๐๐๐	๖๐,๐๐๐	สำนักปลัด

ที่	แผนงาน	หมวด	ประเภท	วัตถุประสงค์	เป้าหมาย (ผลผลิตของครุภัณฑ์)	งบประมาณและที่ผ่านมา					หน่วยงาน รับผิดชอบหลัก
						๒๕๖๖ (บาท)	๒๕๖๗ (บาท)	๒๕๖๘ (บาท)	๒๕๖๙ (บาท)	๒๕๗๐ (บาท)	
๖	เคหะและชุมชน	ครุภัณฑ์	ครุภัณฑ์สำนักงาน	เพื่อใช้ในการปฏิบัติงานทางราชการและให้บริการประชาชน	โต๊ะไฟเมก้า หมู่ที่ ๑ - ๑๒	๑๐๐,๐๐๐	๙๐,๐๐๐	๘๐,๐๐๐	๗๐,๐๐๐	๖๐,๐๐๐	สำนักปลัด
๗	สร้างเสริมเข้มแข็งให้ชุมชน	ครุภัณฑ์	ครุภัณฑ์	เพื่อใช้ในการปฏิบัติงานทางราชการและให้บริการประชาชน	ชุดเครื่องครัว หมู่ที่ ๑ - ๑๒	๕๐,๐๐๐	๔๐,๐๐๐	๓๐,๐๐๐	๓๐,๐๐๐	๒๐,๐๐๐	สำนักปลัด
๘	เคหะและชุมชน	ครุภัณฑ์	ครุภัณฑ์สำนักงาน	เพื่อใช้ในการปฏิบัติงานทางราชการและให้บริการประชาชน	เต็นท์ หมู่ที่ ๑ - ๑๒	๕๐,๐๐๐	๔๐,๐๐๐	๓๐,๐๐๐	๓๐,๐๐๐	๒๐,๐๐๐	สำนักปลัด
๙	เคหะและชุมชน	ครุภัณฑ์	ครุภัณฑ์สำนักงาน	เพื่อใช้ในการปฏิบัติงานทางราชการและให้บริการประชาชน	ผ้าใบเต็นท์ หมู่ที่ ๑ - ๑๒	๕๐,๐๐๐	๔๐,๐๐๐	๓๐,๐๐๐	๓๐,๐๐๐	๒๐,๐๐๐	สำนักปลัด
๑๐	เคหะและชุมชน	ครุภัณฑ์	ครุภัณฑ์สำนักงาน	เพื่อใช้ในการปฏิบัติงานทางราชการและให้บริการประชาชน	ถังพลาสติก หมู่ที่ ๑ - ๑๒	๒๐๐,๐๐๐	๒๐๐,๐๐๐	๒๐๐,๐๐๐	๑๐๐,๐๐๐	๑๐๐,๐๐๐	สำนักปลัด
๑๑	เคหะและชุมชน	ครุภัณฑ์	ครุภัณฑ์สำนักงาน	เพื่อใช้ในการปฏิบัติงานทางราชการและให้บริการประชาชน	บ่อซีเมนต์ หมู่ที่ ๑ - ๑๒	๒๐๐,๐๐๐	๒๐๐,๐๐๐	๒๐๐,๐๐๐	๑๐๐,๐๐๐	๑๐๐,๐๐๐	สำนักปลัด

ที่	แผนงาน	หมวด	ประเภท	วัตถุประสงค์	เป้าหมาย (ผลผลิตของครุภัณฑ์)	งบประมาณและที่ผ่านมา					หน่วยงาน รับผิดชอบหลัก
						๒๕๖๖ (บาท)	๒๕๖๗ (บาท)	๒๕๖๘ (บาท)	๒๕๖๙ (บาท)	๒๕๗๐ (บาท)	
๑๒	คณะและชุมชน	ครุภัณฑ์	ครุภัณฑ์โรงงาน	เพื่อใช้ในการภารกิจของทางราชการและให้บริการประชาชน	พัฒนาอุตสาหกรรมแบบปรับสายได้ หมู่ที่ ๑ - ๑๒	๑๐๐,๐๐๐	๙๐,๐๐๐	๘๐,๐๐๐	๗๐,๐๐๐	๖๐,๐๐๐	สำนักปลัด
๑๓	บริหารงานทั่วไป	ครุภัณฑ์	ครุภัณฑ์การเกษตร	เพื่อใช้ในการภารกิจของทางราชการและให้บริการประชาชน	เครื่องตัดหญ้าแบบสะพายหลัง หมู่ที่ ๑ - ๑๒	๑๐๐,๐๐๐	๙๐,๐๐๐	๘๐,๐๐๐	๗๐,๐๐๐	๖๐,๐๐๐	สำนักปลัด
๑๔	บริหารงานทั่วไป	ครุภัณฑ์	ครุภัณฑ์สำนักงาน	เพื่อให้กองการศึกษา มีวัสดุ/ครุภัณฑ์ที่จำเป็น และมีคุณภาพไว้ใช้งาน	เก้าอี้สำนักงาน ๓ ตัว	๕,๐๐๐	๕,๐๐๐	-	-	-	สำนักปลัด
๑๕	บริหารงานทั่วไป	ครุภัณฑ์	ครุภัณฑ์สำนักงาน	เพื่อให้สำนักงานปลัดมีวัสดุ/ครุภัณฑ์ที่จำเป็น และมีคุณภาพไว้ใช้งาน	ตู้เก็บเอกสาร ๓ หลัง	๑๐,๐๐๐	๑๐,๐๐๐	๑๐,๐๐๐	-	-	สำนักปลัด
๑๖	บริหารงานคลัง	ครุภัณฑ์	ครุภัณฑ์สำนักงาน	เพื่อให้กองคลังมีวัสดุ/ครุภัณฑ์ที่จำเป็นและมีคุณภาพไว้ใช้งาน	โต๊ะทำงานพร้อมเก้าอี้	๑๐,๐๐๐	๑๐,๐๐๐	๑๐,๐๐๐	-	-	กองคลัง
๑๗	บริหารงานคลัง	ครุภัณฑ์	ครุภัณฑ์คอมพิวเตอร์	เพื่อให้กองคลังมีวัสดุ/ครุภัณฑ์ที่จำเป็นและมีคุณภาพไว้ใช้งาน	เครื่องคอมพิวเตอร์ตั้งโต๊ะ ๒ เครื่อง	๓๒,๐๐๐	๓๒,๐๐๐	๓๒,๐๐๐	-	-	กองคลัง

ที่	แผนงาน	หมวด	ประเภท	วัตถุประสงค์	เป้าหมาย (ผลผลิตของครุภัณฑ์)	งบประมาณและที่ผ่านมา					หน่วยงาน รับผิดชอบหลัก
						๒๕๖๖ (บาท)	๒๕๖๗ (บาท)	๒๕๖๘ (บาท)	๒๕๖๙ (บาท)	๒๕๗๐ (บาท)	
๑๘	เคหะและชุมชนชน	ครุภัณฑ์	ครุภัณฑ์สำนักงาน	เพื่อให้ห้องช่างมีวัสดุ/ ครุภัณฑ์ที่จำเป็นและมี คุณภาพไว้ใช้งาน	โต๊ะทำงานพร้อมเก้าอี้ จำนวน ๓ ชุด	๒๐,๐๐๐	๒๐,๐๐๐	-	-	-	กองช่าง
๑๙	เคหะและชุมชนชน	ครุภัณฑ์	ครุภัณฑ์คอมพิวเตอร์	เพื่อให้ห้องช่างมีวัสดุ/ ครุภัณฑ์ที่จำเป็นและมี คุณภาพไว้ใช้งาน	เครื่องคอมพิวเตอร์ โน้ตบุ๊ก ๒ เครื่อง	๖๔,๐๐๐	๖๔,๐๐๐	-	-	-	กองช่าง
๒๐	เคหะและชุมชนชน	ครุภัณฑ์	ครุภัณฑ์คอมพิวเตอร์	เพื่อให้ห้องช่างมีวัสดุ/ ครุภัณฑ์ที่จำเป็นและมี คุณภาพไว้ใช้งาน	เครื่องพิมพ์ กระดาษ A๓ ๑ เครื่อง	๕๔,๐๐๐	๕๔,๐๐๐	-	-	-	กองช่าง
๒๑	การศึกษา	ครุภัณฑ์	ครุภัณฑ์โฆษณาและ เผยแพร่	เพื่อให้กองการศึกษา วัสดุ/ครุภัณฑ์ที่จำเป็น และมีคุณภาพไว้ใช้งาน	กล่องวงจรปิด จำนวน ๖ ชุด	๑๐๐,๐๐๐	๘๐,๐๐๐	๕๐,๐๐๐	-	-	กองการศึกษา
๒๒	การศึกษา	ครุภัณฑ์	ครุภัณฑ์โฆษณาและ เผยแพร่	เพื่อให้กองการศึกษา วัสดุ/ครุภัณฑ์ที่จำเป็น และมีคุณภาพไว้ใช้งาน	ชุดDLTV ๑ ชุด	๕๐,๐๐๐	-	-	-	-	กองการศึกษา
๒๓	การศึกษา	ครุภัณฑ์	ครุภัณฑ์สำนักงาน	เพื่อให้กองการศึกษา วัสดุ/ครุภัณฑ์ที่จำเป็น และมีคุณภาพไว้ใช้งาน	เครื่องปรับอากาศ ๖ เครื่อง	๑๕๐,๐๐๐	๑๐๐,๐๐๐	-	-	-	กองการศึกษา

ที่	แผนงาน	หมวด	ประเภท	วัตถุประสงค์	เป้าหมาย (ผลผลิตของครูภักดิ์)	งบประมาณและที่ผ่านมา					หน่วยงาน รับผิดชอบหลัก
						๒๕๖๖ (บาท)	๒๕๖๗ (บาท)	๒๕๖๘ (บาท)	๒๕๖๙ (บาท)	๒๕๗๐ (บาท)	
๒๔	การศึกษา	ครูภักดิ์	ครูภักดิ์สำนักงาน	เพื่อให้กองการศึกษา วัสดุ/ครูภักดิ์ที่จำเป็น และมีคุณภาพไว้ใช้งาน	เครื่องเล่นแบบสนาม พลาสติก จำนวน ๒ ชุด	๕๐,๐๐๐	๕๐,๐๐๐	-	-	-	กองการศึกษา
๒๕	การศึกษา	ครูภักดิ์	ครูภักดิ์สำนักงาน	เพื่อให้กองการศึกษา วัสดุ/ครูภักดิ์ที่จำเป็น และมีคุณภาพไว้ใช้งาน	ตู้ไม้ ๖ ช่อง จำนวน ๕ หลัง	-	-	๑๗,๒๐๐	-	-	กองการศึกษา
๒๖	การศึกษา	ครูภักดิ์	ครูภักดิ์สำนักงาน	เพื่อให้กองการศึกษา วัสดุ/ครูภักดิ์ที่จำเป็น และมีคุณภาพไว้ใช้งาน	ตู้ไม้ ๖ ช่อง จำนวน ๕ หลัง	๑๐,๐๐๐	-	-	-	-	กองการศึกษา
๒๗	การศึกษา	ครูภักดิ์	ครูภักดิ์สำนักงาน	เพื่อให้กองการศึกษา วัสดุ/ครูภักดิ์ที่จำเป็น และมีคุณภาพไว้ใช้งาน	โต๊ะโพลีเมทริกจำนวน ๔ ตัวขนาดยาว ๑.๕๐ ซม. กว้าง ๖๐ ซม. สูง ๕๕ ซม.	๑๐,๐๐๐	๑๐,๐๐๐	-	-	-	กองการศึกษา
๒๘	การศึกษา	ครูภักดิ์	ครูภักดิ์สำนักงาน	เพื่อให้กองการศึกษา วัสดุ/ครูภักดิ์ที่จำเป็น และมีคุณภาพไว้ใช้งาน	พัดลมติดฝาผนังภายใน ห้องเรียนจำนวน ๔ ตัว	๒๐,๐๐๐	๒๐,๐๐๐	-	-	-	กองการศึกษา
๒๙	การศึกษา	ครูภักดิ์	ครูภักดิ์คอมพิวเตอร์	เพื่อให้กองการศึกษา วัสดุ/ครูภักดิ์ที่จำเป็น และมีคุณภาพไว้ใช้งาน	เครื่องพิมพ์สี จำนวน ๗ เครื่อง	๓๐,๐๐๐	๑๐,๐๐๐	๑๐,๐๐๐	๑๐,๐๐๐	๑๐,๐๐๐	กองการศึกษา
๓๐	การศึกษา	ครูภักดิ์	ครูภักดิ์การเกษตร	เพื่อให้กองการศึกษา วัสดุ/ครูภักดิ์ที่จำเป็น และมีคุณภาพไว้ใช้งาน	ปั้มน้ำ ขนาด ๑.๕๐ วัตต์ จำนวน ๒ เครื่อง	๑๒,๐๐๐	-	-	-	-	กองการศึกษา

ที่	แผนงาน	หมวด	ประเภท	วัตถุประสงค์	เป้าหมาย (ผลผลิตของครุภัณฑ์)	งบประมาณและที่ผ่านมา					หน่วยงาน รับผิดชอบหลัก
						๒๕๖๖ (บาท)	๒๕๖๗ (บาท)	๒๕๖๘ (บาท)	๒๕๖๙ (บาท)	๒๕๗๐ (บาท)	
๓๑	การศึกษา	ครุภัณฑ์	ครุภัณฑ์การเกษตร	เพื่อให้กองการศึกษา วัสดุ/ครุภัณฑ์ที่จำเป็น และมีคุณภาพไว้ใช้งาน	ซีเมนต์ ขนาด ๑ แรงแม้ จำนวน ๒ เครื่อง	๓๐,๐๐๐	-	-	-	-	กองการศึกษา
๓๒	การศึกษา	ครุภัณฑ์	ครุภัณฑ์สำนักงาน	เพื่อให้กองการศึกษา วัสดุ/ครุภัณฑ์ที่จำเป็น และมีคุณภาพไว้ใช้งาน	ถังน้ำ แบบพลาสติก ขนาดความจุ ๒,๐๐๐ ลิตร จำนวน ๑ ถัง	๖,๔๐๐	-	-	-	-	กองการศึกษา
๓๓	สังคมสงเคราะห์	ครุภัณฑ์	ครุภัณฑ์คอมพิวเตอร์	เพื่อให้กองช่างมีวัสดุ/ ครุภัณฑ์ที่จำเป็นและมี คุณภาพไว้ใช้งาน	เครื่องคอมพิวเตอร์ โน้ตบุ๊ก ๑ เครื่อง	๓๒,๐๐๐	๓๒,๐๐๐	-	-	-	กองสวัสดิการสังคม
๓๔	สังคมสงเคราะห์	ครุภัณฑ์	ครุภัณฑ์สำนักงาน	เพื่อให้กองช่างมีวัสดุ/ ครุภัณฑ์ที่จำเป็นและมี คุณภาพไว้ใช้งาน	ตู้เก็บเอกสาร ๒๐ ช่อง จำนวน ๓ หลัง	๑๕,๐๐๐	๑๕,๐๐๐	-	-	-	กองสวัสดิการสังคม
รวม						๘๖,๔๐๐	๘๖,๐๐๐	๑,๓๖๙,๒๐๐	๑,๐๑๐,๐๐๐	๘๗๐,๐๐๐	

รายละเอียดโครงการพัฒนา  
แผนพัฒนาท้องถิ่น (พ.ศ. ๒๕๖๖ - ๒๕๗๐)  
องค์การบริหารส่วนตำบลหนองฮี อำเภอปลาปาก จังหวัดนครพนม

- ก. ยุทธศาสตร์จังหวัดที่ ๕ การพัฒนาสังคมและคุณภาพชีวิตเพื่อสร้างความสุขอย่างยั่งยืน  
ข. ยุทธศาสตร์การพัฒนาของ อบท. ในเขตพื้นที่จังหวัด ยุทธศาสตร์การพัฒนาตำบลสังคม

๕ ยุทธศาสตร์การบริหารส่วนตำบลหนองฮีที่ ๕ ยุทธศาสตร์การพัฒนาตำบลสังคม  
แผนงานงบกลาง : งานงบกลาง (แนวทางที่ ๕ ส่งเสริมสนับสนุนสวัสดิการสังคม)

แบบ ผ.๐๒

ที่	โครงการ	วัตถุประสงค์	เป้าหมาย (ผลผลิตของโครงการ)	งบประมาณและที่ผ่านมา				ตัวชี้วัด (KPI)	ผลที่คาดว่าจะได้รับ	หน่วยงานรับผิดชอบหลัก
				๒๕๖๖ (บาท)	๒๕๖๗ (บาท)	๒๕๖๘ (บาท)	๒๕๖๙ (บาท)			
๑	เบี้ยยังชีพให้กับผู้ติดเชื้อ-ผู้ป่วยเอดส์	เพื่อช่วยเหลือผู้ป่วยให้สามารถมีชีวิตอยู่ได้ด้วยตนเอง	ผู้ป่วยและผู้ติดเชื้อเอดส์ในพื้นที่ตำบลหนองฮี	๖๐,๐๐๐	๖๐,๐๐๐	๖๐,๐๐๐	๖๐,๐๐๐ (บาท)	ผู้มีสิทธิได้รับเงินช่วยเหลือร้อยละ ๑๐๐	ผู้ป่วยได้รับการดูแลและทำการรักษา/อยู่ในสังคมได้อย่างมีความสุข	กองสวัสดิการสังคม
๒	เบี้ยยังชีพผู้สูงอายุ	เพื่อพัฒนาคุณภาพชีวิตของผู้สูงอายุให้มีการดำรงชีวิตอยู่ในสังคมได้อย่างมีความสุข	ผู้สูงอายุในเขตพื้นที่ตำบลหนองฮี	๘,๘๒๐,๐๐๐	๘,๐๑๑,๒๐๐	๘,๘๘๗,๔๐๐	๘,๐๓๐,๐๐๐	ผู้มีสิทธิได้รับเงินช่วยเหลือร้อยละ ๑๐๐	ผู้สูงอายุมีคุณภาพชีวิตที่ดีขึ้นหลังจากได้รับเบี้ยยังชีพ	กองสวัสดิการสังคม

ที่	โครงการ	วัตถุประสงค์	เป้าหมาย (ผลผลิตของโครงการ)	งบประมาณและที่ผ่านมา					ตัวชี้วัด (KPI)	ผลที่คาดว่าจะได้รับ	หน่วยงานรับผิดชอบหลัก
				๒๕๖๖ (บาท)	๒๕๖๗ (บาท)	๒๕๖๘ (บาท)	๒๕๖๙ (บาท)	๒๕๗๐ (บาท)			
๓	เบี้ยยังชีพผู้พิการ	เพื่อพัฒนาคุณภาพชีวิตของผู้พิการให้มีการดำรงชีวิตอยู่ในสังคมได้อย่างมีความสุข	ผู้พิการในเขตพื้นที่ตำบลหนองฮี	๕,๐๔๐,๐๐๐	๔,๑๘๕,๖๐๐	๔,๓๕๘,๔๐๐	๔,๓๙๐,๐๐๐	๔,๔๑๐,๐๐๐	ผู้พิการมีคุณภาพชีวิตที่ดีขึ้นหลังจากได้รับเบี้ยยังชีพ	กองสวัสดิการสังคม	
๔	สมทบกองทุนหลักประกันสุขภาพในระดับท้องถิ่นหรือพื้นที่ อบต.หนองฮี	เพื่อสมทบกองทุนหลักประกันสุขภาพในระดับท้องถิ่นหรือพื้นที่ ตำบลหนองฮี เพื่อดำเนินงานต่างๆ และสนับสนุนการดำเนินโครงการ	กองทุนหลักประกันสุขภาพในระดับท้องถิ่น	๒๐๐,๐๐๐	๒๗๐,๐๐๐	๓๕๔,๘๒๕	๓๕๔,๘๒๕	๓๕๔,๘๒๕	ร้อยละของกองทุนหลักประกันสุขภาพได้รับเงินสมทบ	ประชาชนมีสุขภาพดีทั่วหน้า	สำนักงานปลัด
<b>รวมจำนวน ๔ โครงการ</b>				๑๔,๑๒๐,๐๐๐	๑๒,๕๒๖,๘๐๐	๑๓,๗๖๐,๖๒๕	๑๓,๘๑๔,๘๒๕	๑๓,๘๕๔,๘๒๕			

## การติดตามและประเมินผล

### ๑. การติดตามและประเมินผลยุทธศาสตร์

ในการจัดทำแผนพัฒนาท้องถิ่นนั้นจะต้องมีการติดตามและประเมินผลแผนพัฒนาโดยจะต้องติดตามและประเมินยุทธศาสตร์ตามระเบียบกระทรวงมหาดไทยว่าด้วยการจัดทำแผนขององค์กรปกครองส่วนท้องถิ่น พ.ศ.๒๕๔๘ หมวด ๖ ข้อ ๒๙ และระเบียบกระทรวงมหาดไทยว่าด้วยการจัดทำแผนขององค์กรปกครองส่วนท้องถิ่น (ฉบับที่ ๒) พ.ศ.๒๕๕๙ ข้อ ๑๓ และในการประเมินแผนนั้นจะต้องดำเนินการประเมินคุณภาพของแผนยุทธศาสตร์การพัฒนาตามแนวทางการติดตามและประเมินผลยุทธศาสตร์เพื่อสอดคล้องแผนพัฒนาท้องถิ่นขององค์กรปกครองส่วนท้องถิ่น แจ้างตามหนังสือกระทรวงมหาดไทย ที่ มท ๐๘๑๐.๓/ว ๗๔๖๗ ลงวันที่ ๑๔ ธันวาคม ๒๕๖๓ เรื่อง แนวทางการจัดทำแผนพัฒนาขององค์กรปกครองส่วนท้องถิ่น (พ.ศ. ๒๕๖๖ - ๒๕๗๐) ตามระเบียบกระทรวงมหาดไทยว่าด้วยการจัดทำแผนพัฒนาขององค์กรปกครองส่วนท้องถิ่น พ.ศ.๒๕๔๘ และที่แก้ไขเพิ่มเติม

### ๒. การติดตามและประเมินผลโครงการ

ในการจัดทำแผนพัฒนาท้องถิ่นนั้น จะต้องมีการติดตามและประเมินผลแผนพัฒนาโดยจะต้องติดตามและประเมินยุทธศาสตร์ ตามระเบียบกระทรวงมหาดไทยว่าด้วยการจัดทำแผนขององค์กรปกครองส่วนท้องถิ่น พ.ศ. ๒๕๔๘ หมวด ๖ ข้อ ๒๙ และระเบียบกระทรวงมหาดไทยว่าด้วยการจัดทำแผนขององค์กรปกครองส่วนท้องถิ่น (ฉบับที่ ๓) พ.ศ.๒๕๖๑ ข้อ ๑๓ และในการประเมินแผนนั้นจะต้องดำเนินการประเมินคุณภาพของแผนยุทธศาสตร์การพัฒนาตามแนวทางการติดตามและประเมินผลยุทธศาสตร์เพื่อสอดคล้องแผนพัฒนาท้องถิ่นขององค์กรปกครองส่วนท้องถิ่น แจ้างตามหนังสือกระทรวงมหาดไทย ที่ มท ๐๘๑๐.๓/ว ๗๔๖๗ ลงวันที่ ๑๔ ธันวาคม ๒๕๖๓ เรื่อง แนวทางการจัดทำแผนพัฒนาขององค์กรปกครองส่วนท้องถิ่น (พ.ศ. ๒๕๖๖ - ๒๕๗๐) ตามระเบียบกระทรวงมหาดไทยว่าด้วยการจัดทำแผนพัฒนาขององค์กรปกครองส่วนท้องถิ่น พ.ศ.๒๕๔๘ และที่แก้ไขเพิ่มเติม

### ๓. สรุปผลการพัฒนาท้องถิ่นในภาพรวม

#### ๓.๑ การวัดผลในเชิงปริมาณและเชิงคุณภาพ

##### (๑) การวัดผลในเชิงปริมาณ

ตามที่องค์การบริหารส่วนตำบลได้ดำเนินการจัดทำแผนพัฒนาขึ้นมาเพื่อใช้เป็นเครื่องมือในการพัฒนาองค์การบริหารส่วนตำบล ให้บรรลุเป้าหมายที่วางไว้ เกิดประสิทธิภาพประสิทธิผลสูงสุดในการแก้ไขปัญหาให้กับประชาชนในการจัดทำแผนพัฒนานั้นจะต้องมีการติดตามและประเมินแผนพัฒนา ตามระเบียบกระทรวงมหาดไทยว่าด้วยการจัดทำแผนขององค์กรปกครองส่วนท้องถิ่น พ.ศ.๒๕๔๘ หมวด ๖ ข้อ ๒๙ และระเบียบกระทรวงมหาดไทยว่าด้วยการจัดทำแผนขององค์กรปกครองส่วนท้องถิ่น (ฉบับที่ ๓) พ.ศ.๒๕๖๑ ข้อ ๑๓ โดยคณะกรรมการติดตามและประเมินแผนพัฒนาเป็นผู้ดำเนินการติดตามและประเมินผลแผนพัฒนา ซึ่งคณะกรรมการจะต้องดำเนินการกำหนดแนวทาง วิธีการในการติดตามและประเมินผลแผนพัฒนา ดำเนินการติดตามและประเมินผลแผนพัฒนา รายงานผลและเสนอความเห็นซึ่งได้จากการติดตามและประเมินผลแผนพัฒนาต่อผู้บริหารท้องถิ่น เพื่อให้ผู้บริหารท้องถิ่นเสนอต่อสภาท้องถิ่น และคณะกรรมการพัฒนาท้องถิ่น พร้อมทั้งประกาศผลการติดตามและประเมินผลแผนพัฒนาให้ประชาชนในท้องถิ่นทราบในที่เปิดเผยภายในสิบห้าวันนับแต่วันรายงานผลและเสนอความเห็นดังกล่าวและต้องปิดประกาศไว้เป็นระยะเวลาไม่น้อยกว่าสามสิบวัน โดยอย่างน้อยปีละหนึ่งครั้งภายในเดือนธันวาคมของทุกปี

โดยเครื่องมือที่ใช้ในการติดตามและประเมินผลในเชิงปริมาณ มีดังนี้

แบบที่ ๑ การกำกับกำกับการจัดทำแผนยุทธศาสตร์ขององค์กรปกครองส่วนท้องถิ่น

แบบที่ ๒ แบบติดตามผลการดำเนินงานขององค์กรปกครองส่วนท้องถิ่น

แบบที่ ๓/๑ แบบประเมินผลการดำเนินงานตามแผนยุทธศาสตร์

แบบประเมินคุณภาพของแผนพัฒนา

(แจ้งตามหนังสือกระทรวงมหาดไทย ที่ มท ๐๘๑๐.๓/ว ๗๔๖๗ ลงวันที่ ๑๔ ธันวาคม ๒๕๖๓ เรื่อง แนวทางการจัดทำแผนพัฒนาขององค์กรปกครองส่วนท้องถิ่น (พ.ศ. ๒๕๖๖ - ๒๕๗๐)

การติดตามและประเมินผลด้วยระบบ e-plan ([www.dla.go.th](http://www.dla.go.th))

#### (๒) การวัดผลในเชิงคุณภาพ

การจัดผลเชิงคุณภาพองค์การบริหารส่วนตำบลใช้การสำรวจความพึงพอใจในการวัดผลเชิงคุณภาพโดยภาพรวม โดยได้มีการประเมินความพึงพอใจ ซึ่งการประเมินความพึงพอใจทำให้ทราบถึงผลเชิงคุณภาพในการดำเนินงานขององค์การบริหารส่วนตำบลในภาพรวม

โดยเครื่องมือที่ใช้ในการประเมินความพึงพอใจ มีดังนี้

แบบที่ ๓/๒ แบบประเมินความพึงพอใจต่อผลการดำเนินงานขององค์การบริหารส่วนตำบล

แบบที่ ๓/๓ แบบประเมินความพึงพอใจของประชาชนที่มีต่อการให้บริการ

#### ๔. ข้อเสนอแนะในการจัดทำแผนพัฒนาท้องถิ่นในอนาคต

##### ๑ ผลกระทบนำไปสู่ออนาคต

๑. เกิดการพัฒนาที่ล่าช้าเพราะการดำเนินงานต่างๆ ขององค์กรปกครองส่วนท้องถิ่นต้องผ่านกระบวนการหลายขั้นตอน สลับซับซ้อน

๒. ประชาชนอาจเกิดความเบื่อหน่ายกับกระบวนการจัดทำแผนที่มีความยุ่งยากมากขึ้น

๓. ปัญหาอาจไม่ได้รับการแก้ไขอย่างตรงจุดเพราะข้อจำกัดของระเบียบกฎหมายที่ทำให้ยากและบางเรื่องอาจทำไม่ได้

##### ๒ ข้อสังเกต ข้อเสนอแนะ ผลจากการพัฒนา

๑) การจัดทำแผนพัฒนาท้องถิ่นควรพิจารณาใช้แผนยุทธศาสตร์การพัฒนามาเป็นกรอบ ในการจัดทำแผนพัฒนาท้องถิ่นและให้มีความสอดคล้องกัน

๒) การจัดทำแผนพัฒนาท้องถิ่นควรพิจารณางบประมาณและคำนึงถึงสถานการณ์คลัง ในการพิจารณาโครงการ/กิจกรรม ที่จะบรรจุในแผนพัฒนาท้องถิ่น

๓) ควรเร่งรัดให้มีการดำเนินโครงการ/กิจกรรม ที่ตั้งในข้อบัญญัติงบประมาณรายจ่าย ให้สามารถดำเนินการได้ในปีงบประมาณนั้น

๔) องค์การบริหารส่วนตำบลควรพิจารณาตั้งงบประมาณให้เพียงพอและเหมาะสมกับภารกิจแต่ละด้านที่จะต้องดำเนินการ ซึ่งจะช่วยลดปัญหาในการโอนเพิ่ม โอนลด โอนตั้งจ่ายรายการใหม่

\*\*\*\*\*



ประกาศองค์การบริหารส่วนตำบลหนองฮี  
เรื่อง ประกาศใช้แผนพัฒนาท้องถิ่น (พ.ศ. ๒๕๖๖-๒๕๗๐)

ตามที่องค์การบริหารส่วนตำบลหนองฮี ได้จัดทำแผนพัฒนาท้องถิ่น (พ.ศ.๒๕๖๖-๒๕๗๐) ขององค์การบริหารส่วนตำบลหนองฮี เพื่อบรรเทาความเดือดร้อนของประชาชน และให้มีความสอดคล้องและเชื่อมโยงกับแผนพัฒนาจังหวัด แผนพัฒนากลุ่มจังหวัด รวมทั้งแผนปฏิบัติราชการประจำปีจังหวัด และแผนปฏิบัติราชการประจำปีกลุ่มจังหวัด เพื่อการบูรณาการแผนงาน โครงการ กิจกรรม และงบประมาณในพื้นที่ได้อย่างมีประสิทธิภาพ โดยดำเนินการเป็นไปตามข้อสั่งการ และขั้นตอนตามระเบียบกระทรวงมหาดไทยว่าด้วยการจัดทำแผนพัฒนาขององค์กรปกครองส่วนท้องถิ่น พ.ศ. ๒๕๔๘ และแก้ไขเพิ่มเติมถึง (ฉบับที่ ๓) พ.ศ. ๒๕๖๑ เรียบร้อยแล้ว

เพื่อให้การปฏิบัติงานขององค์การบริหารส่วนตำบลหนองฮี เป็นไปด้วยความเรียบร้อยและถูกต้องตามระเบียบกระทรวงมหาดไทยว่าด้วยการจัดทำแผนพัฒนาขององค์กรปกครองส่วนท้องถิ่น พ.ศ. ๒๕๔๘ และแก้ไขเพิ่มเติมถึง (ฉบับที่ ๓) พ.ศ.๒๕๖๑ หมวด ๔ ข้อ ๒๒ (๓) องค์การบริหารส่วนตำบลหนองฮี จึงขอประกาศใช้แผนพัฒนาท้องถิ่น (พ.ศ. ๒๕๖๖ - ๒๕๗๐) ขององค์การบริหารส่วนตำบลหนองฮี เพื่อเป็นกรอบแนวทางในการจัดทำงบประมาณรายจ่ายประจำปี งบประมาณรายจ่ายเพิ่มเติม และงบประมาณจากเงินสะสมต่อไป

จึงประกาศมาให้ทราบโดยทั่วไป

ประกาศ ณ วันที่ ๒๔ กุมภาพันธ์ พ.ศ. ๒๕๖๕

(นายโกเมศ คงอยู่)

นายกองค์การบริหารส่วนตำบลหนองฮี



คำสั่งองค์การบริหารส่วนตำบลหนองฮี

ที่ ๕๐/๒๕๖๕

เรื่อง แต่งตั้งคณะกรรมการพัฒนาองค์การบริหารส่วนตำบลหนองฮี

.....

เพื่อปฏิบัติให้เป็นไปตามระเบียบกระทรวงมหาดไทยว่าด้วยการจัดทำแผนพัฒนาขององค์กรปกครองส่วนท้องถิ่น พ.ศ. ๒๕๔๘ และแก้ไขเพิ่มเติมถึง (ฉบับที่ ๓) พ.ศ. ๒๕๖๑ ข้อ ๘ จึงแต่งตั้งคณะกรรมการพัฒนาองค์การบริหารส่วนตำบลหนองฮี ประกอบด้วย

- |  |                     |
|--|---------------------|
| ๑. นายโกเมศ คงอยู่                                 | ประธานกรรมการ       |
| ๒. นายพัฒนา จันทร์ศรีเมือง                         | กรรมการ             |
| ๓. นายชนะชัย ไตรผล                                 | กรรมการ             |
| ๔. นายกัมพล พนาจันทร์                              | กรรมการ             |
| ๕. นายพิชญ์ ด้วงไต้ด                               | กรรมการ             |
| ๖. นายดาวเรือง นาดีโน                              | กรรมการ             |
| ๗. กำนันตำบลหนองฮี                                 | กรรมการ             |
| ๘. นายทวีศักดิ์ ราชบัญญัติ                         | กรรมการ             |
| ๙. นายทรงเดช มูลเมือง                              | กรรมการ             |
| ๑๐. นักวิชาการส่งเสริมการเกษตร (ตำบลหนองฮี)        | กรรมการ             |
| ๑๑. ผู้อำนวยการโรงเรียนมัธยมพัชรกิตติยาภา ๑ นครพนม | กรรมการ             |
| ๑๒. ผู้อำนวยการโรงเรียนชุมชนหนองฮีสามัคคี          | กรรมการ             |
| ๑๓. สารวัตรใหญ่สถานีตำรวจภูธรหนองฮี                | กรรมการ             |
| ๑๔. นายสมเกียรติ คำไพ (ประชาคมหมู่ที่ ๑)           | กรรมการ             |
| ๑๕. นายสีคุณ กิมาลี (ประชาคมหมู่ที่ ๒)             | กรรมการ             |
| ๑๖. นายอภิชาติ สิทธิจักร (ประชาคมหมู่ที่ ๓)        | กรรมการ             |
| ๑๗. ปลัดองค์การบริหารส่วนตำบลหนองฮี                | กรรมการและเลขานุการ |
| ๑๘. หัวหน้าสำนักปลัด                               | ผู้ช่วยเลขานุการ    |

ให้คณะกรรมการพัฒนาองค์การบริหารส่วนตำบลหนองฮี มีอำนาจหน้าที่ดังนี้

- (๑) กำหนดแนวทางการพัฒนา อบต. โดยพิจารณาจาก

(๑.๑) อำนาจหน้าที่ของ อบต. โดยเฉพาะอำนาจหน้าที่ที่มีผลกระทบต่อ  
ประโยชน์สุขของประชาชน เช่น การป้องกันและบรรเทาสาธารณภัย การผังเมือง

(๑.๒) ภารกิจถ่ายโอนตามกฎหมายกำหนดแผนและขั้นตอนการกระจายอำนาจ

(๑.๓) ยุทธศาสตร์การพัฒนาประเทศ กลุ่มจังหวัด และจังหวัด โดยให้เน้น  
ดำเนินการในยุทธศาสตร์ที่สำคัญและมีผลต่อประชาชนโดยตรง เช่น การแก้ปัญหาความยากจน การป้องกัน  
และแก้ไขปัญหายาเสพติด

(๑.๔) กรอบนโยบาย ทิศทาง แนวทางการพัฒนาของ อบต. ในเขตจังหวัด

(๑.๕) นโยบายของนายก อบต. ที่แถลงต่อสภา อบต.

(๑.๖) แผนชุมชน

ในการนำประเด็นข้างต้นมาจัดทำแผนพัฒนา ให้องค์กรปกครองส่วนท้องถิ่นคำนึงถึงสถานะ  
ทางการคลังอบต. และความจำเป็นเร่งด่วนที่ต้องดำเนินการ มาประกอบพิจารณาด้วย

(๒) ร่วมจัดทำแผนพัฒนา และเสนอแนะแนวทางการพัฒนา และการแก้ไขปัญหาที่  
เกี่ยวกับการจัดทำแผนพัฒนา

(๓) พิจารณาร่างแผนพัฒนาและร่างแผนการดำเนินงาน

(๔) ให้ความเห็นชอบร่างข้อกำหนดขอบข่ายและรายละเอียดของงานตามข้อ ๑๙ (๒)

(๕) พิจารณาให้ข้อคิดเห็นเกี่ยวกับการติดตามและประเมินผลแผนการพัฒนา

(๖) แต่งตั้งที่ปรึกษา คณะอนุกรรมการหรือคณะทำงานอื่นเพื่อช่วยปฏิบัติงานตามที่  
เห็นสมควร

(๗) ประสานกับประชาคมหมู่บ้านในการรวบรวม วิเคราะห์ปัญหา ความต้องการของ  
ประชาชนในท้องถิ่นและจัดทำโครงการหรือกิจกรรมเพื่อประกอบในการจัดทำแผนพัฒนา

ทั้งนี้ ตั้งแต่ วันที่ ๒๕ เดือนมกราคม พ.ศ. ๒๕๖๕ เป็นต้นไป

สั่ง ณ วันที่ ๒๕ เดือนมกราคม พ.ศ. ๒๕๖๕



(นายโกเมศ คงอยู่)

นายกองค์การบริหารส่วนตำบลหนองฮี



คำสั่งองค์การบริหารส่วนตำบลหนองฮี  
ที่ ๕๑/๒๕๖๕

เรื่อง แต่งตั้งคณะกรรมการสนับสนุนการจัดทำแผนพัฒนาองค์การบริหารส่วนตำบลหนองฮี

.....

เพื่อปฏิบัติให้เป็นไปตามระเบียบกระทรวงมหาดไทยว่าด้วยการจัดทำแผนพัฒนาขององค์กรปกครองส่วนท้องถิ่น พ.ศ. ๒๕๔๘ แก้ไขเพิ่มเติมถึง (ฉบับที่ ๓) พ.ศ. ๒๕๖๑ ข้อ ๙ จึงแต่งตั้งคณะกรรมการสนับสนุนการจัดทำแผนพัฒนาองค์การบริหารส่วนตำบลหนองฮี ประกอบด้วย

- |   |                     |
|---|---------------------|
| ๑. ปลัดองค์การบริหารส่วนตำบลหนองฮี          | ประธานกรรมการ       |
| ๒. ผู้อำนวยการกองคลัง                       | กรรมการ             |
| ๓. ผู้อำนวยการกองช่าง                       | กรรมการ             |
| ๔. ผู้อำนวยการกองการศึกษา ศาสนา และวัฒนธรรม | กรรมการ             |
| ๕. ผู้อำนวยการกองสวัสดิการสังคม             | กรรมการ             |
| ๖. นายสมจิตร โคตรวงษ์ (ประชาคมหมู่ที่ ๑)    | กรรมการ             |
| ๗. นายเสมียน แสนโคตร (ประชาคมหมู่ที่ ๒)     | กรรมการ             |
| ๘. นายประสาท คำกรฤชา (ประชาคมหมู่ที่ ๔)     | กรรมการ             |
| ๙. หัวหน้าสำนักปลัด                         | กรรมการและเลขานุการ |
| ๑๐. นักวิเคราะห์นโยบายและแผน                | ผู้ช่วยเลขานุการ    |

ให้คณะกรรมการสนับสนุนการจัดทำแผนพัฒนาองค์การบริหารส่วนตำบลหนองฮี มีอำนาจหน้าที่จัดทำร่างแผนพัฒนาให้สอดคล้องกับแนวทางการพัฒนาที่คณะกรรมการสนับสนุนการจัดทำแผนพัฒนาองค์การบริหารส่วนตำบลหนองฮีกำหนด จัดทำร่างแผนการดำเนินงาน และจัดทำร่างข้อกำหนดขอบข่ายและรายละเอียดของงาน ตามข้อ ๙ (๓) ของระเบียบกระทรวงมหาดไทยว่าด้วยการจัดทำแผนพัฒนาขององค์กรปกครองส่วนท้องถิ่น พ.ศ. ๒๕๔๘ และแก้ไขเพิ่มเติมถึง (ฉบับที่ ๓) พ.ศ. ๒๕๖๑

ทั้งนี้ ตั้งแต่วันที่ ๒๕ เดือนมกราคม พ.ศ. ๒๕๖๕ เป็นต้นไป

สั่ง ณ วันที่ ๒๕ เดือนมกราคม พ.ศ. ๒๕๖๕

(นายโกเมศ คงอยู่)

นายกองค์การบริหารส่วนตำบลหนองฮี



คำสั่งองค์การบริหารส่วนตำบลหนองฮี  
ที่ ๕๒/๒๕๖๕

เรื่อง แต่งตั้งคณะกรรมการติดตามผลแผนพัฒนาองค์การบริหารส่วนตำบลหนองฮี

.....

เพื่อปฏิบัติให้เป็นไปตามระเบียบกระทรวงมหาดไทยว่าด้วยการจัดทำแผนพัฒนาขององค์กรปกครองส่วนท้องถิ่น พ.ศ. ๒๕๔๘ แก้ไขเพิ่มเติมถึง (ฉบับที่ ๓) พ.ศ. ๒๕๖๑ ข้อ ๒๘ จึงแต่งตั้งคณะกรรมการติดตามผลแผนพัฒนาองค์การบริหารส่วนตำบลหนองฮี ประกอบด้วย

- |   |                     |
|---|---------------------|
| ๑. นายไพโรจน์ แสงผา                     | ประธานกรรมการ       |
| ๒. นายหมอนคำ มุลเมือง                   | กรรมการ             |
| ๓. นางนิตยา แสงกล้า                     | กรรมการ             |
| ๔. นางสาวกนิษฐา ศูนย์ะ                  | กรรมการ             |
| ๕. นายสมชาย แสนโคตร (ประชาคมหมู่ที่๒)   | กรรมการ             |
| ๖. นายคำเสา ผาสุก (ประชาคมหมู่ที่๗)     | กรรมการ             |
| ๗. หัวหน้าหมวดการทางปลาปาก (หนองฮี)     | กรรมการ             |
| ๘. ผู้อำนวยการโรงเรียนบ้านจรกเตย        | กรรมการ             |
| ๙. นายวิมล โคตตะวงค์                    | กรรมการ             |
| ๑๐. ผู้อำนวยการกองการศึกษาฯ และวัฒนธรรม | กรรมการ             |
| ๑๑. หัวหน้าสำนักปลัด                    | กรรมการและเลขานุการ |

ให้คณะกรรมการติดตามผลแผนพัฒนาองค์การบริหารส่วนตำบลหนองฮี มีอำนาจหน้าที่

- (๑) กำหนดแนวทางวิธีการในการติดตามและประเมินผลแผนพัฒนา
- (๒) ดำเนินการติดตามและประเมินผลแผนพัฒนา

(๓) รายงานผลและเสนอความเห็นซึ่งได้จากการติดตามและประเมินผลแผนพัฒนาต่อผู้บริหารองค์การบริหารส่วนตำบลหนองฮี เพื่อให้ผู้บริหารองค์การบริหารส่วนตำบลหนองฮี เสนอต่อสภาองค์การบริหารส่วนตำบลหนองฮี และคณะกรรมการสนับสนุนการจัดทำแผนพัฒนาองค์การบริหารส่วนตำบลหนองฮี และประกาศผลการติดตามและประเมินผลแผนพัฒนาให้ประชาชนในท้องถิ่นทราบโดยทั่วกันอย่างน้อยปีละหนึ่งครั้ง ภายในเดือนธันวาคมของทุกปี ทั้งนี้ให้ตีตประกาศโดยเปิดเผยไม่น้อยกว่าสามสิบวัน

- (๔) แต่งตั้งคณะอนุกรรมการหรือคณะทำงานเพื่อช่วยปฏิบัติงานตามที่เห็นสมควร

ทั้งนี้ ตั้งแต่ วันที่ ๒๕ เดือนมกราคม พ.ศ. ๒๕๖๕ เป็นต้นไป

สั่ง ณ วันที่ ๒๕ เดือนมกราคม พ.ศ. ๒๕๖๕



(นายโกเมศ คงอยู่)

นายกองค์การบริหารส่วนตำบลหนองฮี